



ประกาศองค์การบริหารส่วนตำบลเมืองคง
เรื่อง ประกาศใช้แผนพัฒนาสามปี (พ.ศ. ๒๕๕๗ - ๒๕๕๙)

อาศัยอำนาจ ตามระเบียบกระทรวงมหาดไทย ว่าด้วยการจัดทำแผนพัฒนาขององค์กรปกครองส่วนท้องถิ่น พ.ศ. ๒๕๔๘ ข้อ ๑๗ (๔) ผู้บริหารท้องถิ่นพิจารณาอนุมัติร่างแผนพัฒนาสามปี และประกาศใช้แผนพัฒนาสามปี สำหรับองค์การบริหารส่วนตำบล ให้ผู้บริหารท้องถิ่นเสนอร่างแผนพัฒนาสามปี ต่อสภาองค์การบริหารส่วนตำบล เพื่อให้ความเห็นชอบก่อนและผู้บริหารท้องถิ่นจึงพิจารณาอนุมัติและประกาศใช้แผนพัฒนาสามปี ต่อไป และข้อ ๒๔ ให้ผู้บริหารท้องถิ่น ประกาศใช้แผนพัฒนาที่อนุมัติแล้ว และนำไปปฏิบัติรวมทั้งแจ้งสภาฯ คณะกรรมการบริหารงานจังหวัดแบบบูรณาการ องค์การบริหารส่วนจังหวัด อำเภอ หน่วยงานที่เกี่ยวข้อง และประกาศให้ประชาชนในท้องถิ่นทราบโดยทั่วกันภายในสิบห้าวันนับแต่วันที่ประกาศใช้และปิดประกาศโดยเปิดเผยไม่น้อยกว่าสามสิบวัน

บัดนี้ องค์การบริหารส่วนตำบลเมืองคง ได้จัดทำแผนพัฒนาสามปี พ.ศ. ๒๕๕๗-๒๕๕๙ ตามระเบียบฯ และสภาองค์การบริหารส่วนตำบลเมืองคง ได้ให้ความเห็นชอบ เมื่อคราวประชุมสภาสามัญสามัญที่ ๓ ครั้งที่ ๑/๒๕๕๖ ในวันที่ ๒๗ มิถุนายน ๒๕๕๖ เสร็จเรียบร้อยแล้ว นั้น จึงอนุมัติและประกาศใช้แผนพัฒนาสามปี พ.ศ. ๒๕๕๗ - ๒๕๕๙ รายละเอียดปรากฏตามเอกสารแนบท้ายประกาศ

จึงประกาศให้ทราบโดยทั่วกัน

ประกาศ ณ วันที่ ๒๘ เดือน มิถุนายน พ.ศ. ๒๕๕๖

(นายสายัณห์ ม่านกลาง)

นายกองค์การบริหารส่วนตำบลเมืองคง

-สำเนา-
แผนพัฒนาสามปี
(พ.ศ. ๒๕๕๗-๒๕๕๙)



ของ



องค์การบริหารส่วนตำบลเมืองคง
อำเภอคง จังหวัดนครราชสีมา

คำนำ

การจัดทำ การทบทวน แผนพัฒนาสามปีขององค์การบริหารส่วนตำบลเมืองคง ได้จัดทำตามระเบียบกระทรวงมหาดไทย ว่าด้วยการจัดทำแผนพัฒนาขององค์กรปกครองส่วนท้องถิ่น พ.ศ. ๒๕๔๘ และหนังสือกระทรวงมหาดไทย ที่ มท ๐๘๑๐.๒/ว ๑๕๙๖ ลงวันที่ ๑๐ เมษายน ๒๕๕๖ เรื่อง แนวทางและหลักเกณฑ์การจัดทำและประสานแผนพัฒนาสามปี (พ.ศ. ๒๕๕๗-๒๕๕๙) ขององค์กรปกครองส่วนท้องถิ่น โดยการจัดทำแผนพัฒนาสามปีขององค์การบริหารส่วนตำบลเมืองคงจะต้องสอดคล้องกับแผนยุทธศาสตร์การพัฒนาฯ ซึ่งแผนพัฒนาสามปี เป็นแผนที่กำหนดรายละเอียดของแผนงาน / โครงการพัฒนาที่จะดำเนินการในปีงบประมาณของแต่ละปี โดยมีความต่อเนื่องเป็นระยะเวลาสามปี และมีการดำเนินการทบทวนเพื่อปรับปรุงแผนอย่างต่อเนื่องทุกปี

ดังนั้น องค์การบริหารส่วนตำบลเมืองคง จึงได้จัดทำ “ แผนพัฒนาสามปี (พ.ศ. ๒๕๕๗-๒๕๕๙) องค์การบริหารส่วนตำบลเมืองคง ” ฉบับนี้ขึ้น เพื่อใช้เป็นแนวทางในการพัฒนาท้องถิ่น ประสานแผนการพัฒนาท้องถิ่นระหว่างองค์กรปกครองส่วนท้องถิ่น หรือ ระหว่างองค์กรปกครองส่วนท้องถิ่นกับหน่วยงานอื่น และใช้เป็นกรอบในการจัดทำข้อบัญญัติงบประมาณรายจ่ายประจำปี งบประมาณรายจ่ายเพิ่มเติม

องค์การบริหารส่วนตำบลเมืองคง
งานนโยบายและแผนพัฒนา
ผู้จัดทำ

สารบัญ

หน้า

ส่วนที่ ๑ บทนำ

ลักษณะของแผนพัฒนาสามปี	๑
วัตถุประสงค์ของการจัดทำแผนพัฒนาสามปี	๑
ขั้นตอนในการจัดทำแผนพัฒนาสามปี	๒
ประโยชน์ของการจัดทำแผนพัฒนาสามปี	๒
กลยุทธ์และเทคนิคในการจัดทำแผนพัฒนาสามปี	๒
คณะทำงานการจัดทำแผนพัฒนาสามปี	๓

ส่วนที่ ๒ สภาพทั่วไปและข้อมูลพื้นฐานที่สำคัญ

สภาพทั่วไป	๕
สภาพเศรษฐกิจ	๑๑
สภาพสังคม	๑๓
โครงสร้างการบริหารและหน้าที่ความรับผิดชอบ	๑๕
ข้อมูลบุคลากร	๑๘

ส่วนที่ ๓ สรุปผลการพัฒนาในปีที่ผ่านมา

สรุปผลการพัฒนา	๓๐
การวิเคราะห์ (SWOT)	๓๒

ส่วนที่ ๔ ยุทธศาสตร์และแนวทางการพัฒนาในช่วงที่ผ่านมา

วิสัยทัศน์การพัฒนา	๓๔
ยุทธศาสตร์และแนวทางการพัฒนาในช่วง ๓ ปี	๓๔
กรอบยุทธศาสตร์การพัฒนาของ อปท. ในเขตจังหวัด	๓๖
กรอบแนวทางการพัฒนาจังหวัดนครราชสีมาและอำเภอคง	๔๑
นโยบายการพัฒนาของผู้บริหาร	๔๔

ส่วนที่ ๕ บัญชีโครงการพัฒนา

บัญชีสรุปโครงการพัฒนา	๔๕
รายละเอียดโครงการพัฒนา	๕๒

ส่วนที่ ๖ การนำแผนพัฒนาสามปีไปสู่การปฏิบัติและการติดตามประเมินผล

องค์กรความรับผิดชอบในการติดตามและประเมินผล	๑๒๗
การกำหนดวิธีการติดตามและประเมินผล	๑๒๗
การกำหนดระยะเวลาในการติดตามและประเมินผล	๑๒๘

ภาคผนวก

ส่วนที่ ๑

บทนำ

๑.๑ ลักษณะของแผนพัฒนาสามปี

แผนพัฒนาสามปี เป็นแผนพัฒนาเศรษฐกิจและสังคมขององค์กรปกครองส่วนท้องถิ่นที่สอดคล้องกับแผนยุทธศาสตร์การพัฒนา ซึ่งเป็นแผนที่กำหนดรายละเอียดของแผนงาน โครงการพัฒนาที่จะดำเนินการใน ปีงบประมาณของแต่ละปี โดยมีความต่อเนื่องเป็นระยะเวลาสามปี และมีการดำเนินการทบทวนเพื่อปรับปรุงแผนอย่างต่อเนื่องทุกปี

แผนพัฒนาสามปี เป็นแผนแบบหมุนเวียนโดยต้องดำเนินการทบทวนและดำเนินการจัดทำทุกปี เป็นแผนพัฒนาที่นำแผนยุทธศาสตร์การพัฒนาไปสู่การปฏิบัติ โดยอยู่ภายใต้ยุทธศาสตร์การพัฒนาซึ่งมีหลายแนวทาง และต้องดำเนินการเพื่อให้บรรลุตามวัตถุประสงค์ เป้าหมาย เพื่อนำไปสู่วิสัยทัศน์ และเป็นข้อมูลที่เชื่อมโยงระหว่างแผนยุทธศาสตร์การพัฒนา เพื่อจัดทำข้อบัญญัติงบประมาณรายจ่ายประจำปี ซึ่งเป็นกระบวนการบริหารเพื่อให้เกิดรูปธรรม

ดังนั้น โครงการ/กิจกรรม ที่บรรจุในแผนพัฒนาสามปี (ในช่วงระยะเวลาปีแรกของแผนฯ) โครงการจะต้องมีคุณสมบัติ ดังนี้

๑. โครงการ/กิจกรรม ค่อนข้างแน่นอนที่จะสามารถดำเนินการได้ การสัมฤทธิ์ผลของโครงการ ตลอดจนผลประโยชน์ที่สังคมได้รับ
๒. โครงการ/กิจกรรมจะต้องมีความพร้อมในทุกๆ ด้าน เพื่อที่จะนำไปจัดทำข้อบัญญัติงบประมาณรายจ่ายประจำปี

ลักษณะสำคัญของแผนพัฒนาสามปีโดยสรุป

๑. เป็นแผนที่สอดคล้องกับแผนยุทธศาสตร์การพัฒนา
๒. เป็นแผนที่แสดงแนวทางในการพัฒนา วัตถุประสงค์ เป้าหมาย ที่ชัดเจน
๓. เป็นแผนพัฒนาที่แสดงโครงการ / กิจกรรม ระยะเวลาสามปี
๔. เป็นแผนพัฒนาที่เชื่อมโยงระหว่างแผนยุทธศาสตร์พัฒนากับข้อบัญญัติงบประมาณรายจ่ายประจำปี

๑.๒ วัตถุประสงค์ของการจัดทำแผนพัฒนาสามปี

๑. เพื่อจัดทำแผนพัฒนาสามปี ที่ตอบสนองต่อปัญหา ความต้องการของประชาชน ภายใต้อำนาจขององค์การบริหารส่วนตำบลเมืองคง
๒. เพื่อเป็นเครื่องมือในการประสานแผนพัฒนาท้องถิ่นระหว่างองค์การบริหารส่วนตำบลเมืองคงกับองค์กรปกครองส่วนท้องถิ่นอื่นและระหว่างองค์การบริหารส่วนตำบลเมืองคงกับส่วนราชการ
๓. เพื่อเพิ่มทักษะและขีดความสามารถของบุคลากรในองค์การบริหารส่วนตำบลเมืองคง
๔. เพื่อประสานการพัฒนาให้สอดคล้องทั้งในระดับส่วนกลาง ส่วนภูมิภาคและส่วนท้องถิ่น
๕. เพื่อเป็นการพัฒนาทรัพยากรอย่างมีกรอบและมีประสิทธิภาพ
๖. เพื่อเชื่อมโยงยุทธศาสตร์พัฒนากับงบประมาณ

๑.๓ ขั้นตอนในการจัดทำแผนพัฒนาสามปี

- ๑) การประชุมชี้แจงทำความเข้าใจแก่ผู้ที่มีส่วนเกี่ยวข้อง
- ๒) การเตรียมความพร้อมเจ้าหน้าที่ผู้ปฏิบัติงานโดยแต่งตั้งคณะกรรมการพัฒนาองค์การบริหารส่วนตำบลเมืองคง คณะกรรมการสนับสนุนการจัดทำแผนพัฒนาองค์การบริหารส่วนตำบลเมืองคงและคณะกรรมการติดตามและประเมินผลแผนพัฒนาองค์การบริหารส่วนตำบลเมืองคง
- ๓) การประชุมประชาคมหมู่บ้านเพื่อรับฟังปัญหา ความต้องการ และศักยภาพในระดับหมู่บ้าน
- ๔) การประชุมประชาคมตำบลเพื่อรับฟังปัญหา ความต้องการ และศักยภาพในระดับตำบล
- ๕) การประชุมคณะกรรมการสนับสนุนการพัฒนาองค์การบริหารส่วนตำบล สรุปผลการรับฟังปัญหา ความต้องการ และประเด็นในการพัฒนาพร้อมจัดทำร่างแผนพัฒนาสามปี
- ๖) การประชุมเชิงปฏิบัติการคณะกรรมการพัฒนาองค์การบริหารส่วนตำบลเพื่อกำหนดวิสัยทัศน์ภารกิจหลัก และจุดมุ่งหมายของการพัฒนา
- ๗) การพิจารณาการกำหนดแผนพัฒนาสามปี
- ๘) การบูรณาการแนวทางการพัฒนา
- ๙) เสนอและทบทวนร่างแผนพัฒนาสามปีต่อสภาองค์การบริหารส่วนตำบลเพื่อให้ความเห็นชอบ
- ๑๐) การเสนอพิจารณาอนุมัติต่อนายกองค์การบริหารส่วนตำบลเมืองคง
- ๑๑) ประกาศใช้แผนพัฒนาสามปี

๑.๔ ประโยชน์ของการจัดทำแผนพัฒนาสามปี

- ๑) ทำให้ผู้บริหารมีจุดมุ่งหมาย และแนวทางในการพัฒนา
- ๒) เป็นเครื่องมือในการบริหารที่เป็นไปอย่างมีระบบ
- ๓) สามารถกำกับ ติดตาม และประเมินผลการพัฒนาได้อย่างเป็นระบบ

๑.๕ กลยุทธ์และเทคนิคในการจัดทำแผนพัฒนาสามปี

ในการจัดทำแผนพัฒนาสามปี องค์การบริหารส่วนตำบลเมืองคงมุ่งหวังที่จะทำแผนการพัฒนาที่สอดคล้องกับความต้องการ ปัญหาของท้องถิ่นและศักยภาพ ตลอดจนความเปลี่ยนแปลงจึงได้กำหนดการจัดทำแผนโดยใช้กลยุทธ์และเทคนิคดังนี้

- ๑) ศึกษาและรวบรวมข้อมูลเกี่ยวกับการพัฒนาขององค์การบริหารส่วนตำบลเมืองคงทั้งในเชิงประวัติศาสตร์ สังคม การเมือง เศรษฐกิจและศิลปวัฒนธรรมตลอดทั้งภูมิศาสตร์และสิ่งแวดล้อม
- ๒) รับฟังความคิดเห็นของผู้แทนภาคประชาชน ประชาคม ในรูปแบบการบูรณาการแผนแต่ละส่วน
- ๓) รวบรวมข้อมูลและข้อคิดเห็นเสนอผู้บริหารเพื่อกำหนดแนวนโยบาย
- ๔) ประชุมคณะกรรมการพัฒนาองค์การบริหารส่วนตำบลเมืองคง คณะกรรมการสนับสนุนการจัดทำแผนพัฒนาองค์การบริหารส่วนตำบลเมืองคง โดยมีส่วนร่วม

๑.๖ คณะกรรมการจัดทำแผนพัฒนาสามปีขององค์การบริหารส่วนตำบลเมืองคง

คณะกรรมการสนับสนุนการจัดทำแผนพัฒนาองค์การบริหารส่วนตำบลเมืองคง

๑. ว่าที่ ร.ต. สงกรานต์ อีระพิทยาตระกูล	ปลัด อบต.เมืองคง	ประธานกรรมการ
๒. นางประคอง สมพงษ์	หัวหน้าส่วนการคลัง	กรรมการ
๓. นางอวยพร ทองสิทธิ์	ผู้แทนประชาคมตำบลเมืองคง	กรรมการ
๔. นายสายยันต์ พงษ์ใหม่	ผู้แทนประชาคมตำบลเมืองคง	กรรมการ
๕. นายสุพิศ ธรรมมาภิวัฒน์	ผู้แทนประชาคมตำบลเมืองคง	กรรมการ
๖. นางสาวเกศริน ทิพย์รักษา	หัวหน้าสำนักปลัด	กรรมการ/เลขาฯ
๗. นางสาวสุพิศสร แสนโชติ	เจ้าหน้าที่วิเคราะห์นโยบายและแผน	ผู้ช่วยเลขาฯ

คณะกรรมการพัฒนาองค์การบริหารส่วนตำบลเมืองคง

๑. นายสายยันต์ ม่านกลาง	นายกองค์การบริหารส่วนตำบลเมืองคง	ประธานกรรมการ
๒. ร.ต.ต.อัมพันธ์ ยี่สารพัฒน์	รองนายกองค์การบริหารส่วนตำบลเมืองคง	กรรมการ
๓. นายอลงกรณ์ จัตนออก	รองนายกองค์การบริหารส่วนตำบลเมืองคง	กรรมการ
๔. นายสมาน กลางพิมาย	สมาชิกสภา อบต.เมืองคง หมู่ที่ ๗	กรรมการ
๕. นายไผท ภูธร	สมาชิกสภา อบต.เมืองคง หมู่ที่ ๑๔	กรรมการ
๖. นายภานุสรณ์ ทองแดง	สมาชิกสภา อบต.เมืองคง หมู่ที่ ๑๗	กรรมการ
๗. นายประชา ฉัตรวงศ์วาน	ผู้ทรงคุณวุฒิ	กรรมการ
๘. นายประเสริฐ กมขุนทด	ผู้ทรงคุณวุฒิ	กรรมการ
๙. นายฐิติวัฒน์ ขามโนนวัต	ผู้ทรงคุณวุฒิ	กรรมการ
๑๐. นางธัญรัตน์ วงษ์ชำนาญ	นักวิชาการพัฒนาชุมชนชำนาญการ	กรรมการ
๑๑. นายอภิรักษ์ โนนทอง	นักวิชาการส่งเสริมการเกษตรปฏิบัติการ	กรรมการ
๑๒. นางกรรณิการ์ จิตตหาญ	พยาบาลวิชาชีพชำนาญการ	กรรมการ
๑๓. นายสมบุรณ์ มานอก	ผู้แทนประชาคมตำบล	กรรมการ
๑๔. นายทองสุข พยอมใหม่	ผู้แทนประชาคมตำบล	กรรมการ
๑๕. นายพัน บ้วนนอก	ผู้แทนประชาคมตำบล	กรรมการ
๑๖. ว่าที่ ร.ต.สงกรานต์ อีระพิทยาตระกูล	ปลัดองค์การบริหารส่วนตำบล	กรรมการและเลขา
๑๗. นางสาวเกศริน ทิพย์รักษา	หัวหน้าสำนักปลัด	ผู้ช่วยเลขาฯ

คณะกรรมการติดตามและประเมินผลแผนพัฒนาองค์การบริหารส่วนตำบลเมืองคง

๑. นางเอมอร เหลืองมะลิ่ง	สมาชิก อบต.เมืองคง หมู่ที่ ๑	ประธานกรรมการ
๒. นายสุวัฒน์ จันทะล่ำม	ผู้ทรงคุณวุฒิ	รองประธานฯ
๓. นางสมพร หาญภักดิ์รัตน์	ผู้ทรงคุณวุฒิ	กรรมการ
๔. นายเมือง โนนน้อย	สมาชิก อบต. เมืองคง หมู่ที่ ๙	กรรมการ
๕. นายสุวัตี ศิริพร	สมาชิก อบต. เมืองคง หมู่ที่ ๓	กรรมการ
๖. นางอวยพร ทองสิทธิ์	ตัวแทนประชาคมตำบล	กรรมการ
๗. นายสมศักดิ์ ใจซื่อ	ตัวแทนประชาคมตำบล	กรรมการ
๘. นางกรรณิการ์ จิตตหาญ	พยาบาลวิชาชีพชำนาญการ	กรรมการ
๙. นายอภิรักษ์ โนนทอง	นักวิชาการส่งเสริมการเกษตรปฏิบัติการ	กรรมการ
๑๐. นางสาวเกศริน ทิพย์รักษา	หัวหน้าสำนักปลัด	กรรมการ
๑๑. นางสาวสุพัสสร แสนโชติ	เจ้าหน้าที่วิเคราะห์นโยบายและแผน	เลขานุการ

พื้นที่

องค์การบริหารส่วนตำบลเมืองคง มีพื้นที่ถือครองทั้งหมด ๗๐.๘๙ ตารางกิโลเมตร หรือ ๔๔,๓๐๔ ไร่ โดยแบ่งพื้นที่การใช้งาน ดังนี้

๑. พื้นที่นา	๒๗,๒๕๕	ไร่	หรือ	๔๓.๖๐๘	ตารางกิโลเมตร
๒. พื้นที่ไร่	๑,๘๐๖	ไร่	หรือ	๒.๘๘๙๖	ตารางกิโลเมตร
๓. พื้นที่ปลูกไม้ยืนต้น	๕๕	ไร่	หรือ	๐.๐๘๘	ตารางกิโลเมตร
๔. พื้นที่อื่นๆ	๑๕,๑๙๗	ไร่	หรือ	๒๔.๓๑๕๒	ตารางกิโลเมตร

พื้นที่ถือครองทั้งหมด โดยแบ่งตามหมู่บ้าน ดังนี้

หมู่ที่ ๑ บ้านห้วยน้อย	๑,๓๕๓	ไร่	หรือ	๒.๑๖๖๘	ตารางกิโลเมตร
หมู่ที่ ๒ บ้านโคกเพ็ด	๔,๓๗๑	ไร่	หรือ	๖.๙๙๓๖	ตารางกิโลเมตร
หมู่ที่ ๓ บ้านหนองสรวง	๑,๕๗๐	ไร่	หรือ	๒.๕๑๒	ตารางกิโลเมตร
หมู่ที่ ๔ บ้านโนนตาล	๒,๔๐๓	ไร่	หรือ	๓.๘๔๔๘	ตารางกิโลเมตร
หมู่ที่ ๕ บ้านหนองเสากี่	๓,๗๐๔	ไร่	หรือ	๕.๙๓๒๘	ตารางกิโลเมตร
หมู่ที่ ๖ บ้านโนนวัด	๓,๕๙๘	ไร่	หรือ	๕.๗๕๖๘	ตารางกิโลเมตร
หมู่ที่ ๗ บ้านตะคร้อ	๒,๑๐๓	ไร่	หรือ	๓.๓๖๔๘	ตารางกิโลเมตร
หมู่ที่ ๘ บ้านกุดรัง	๓,๘๑๒	ไร่	หรือ	๖.๐๙๙๒	ตารางกิโลเมตร
หมู่ที่ ๙ บ้านโนนพิมาน	๓,๙๗๗	ไร่	หรือ	๖.๓๖๓๒	ตารางกิโลเมตร
หมู่ที่ ๑๐ บ้านดอนตู	๑,๘๘๘	ไร่	หรือ	๓.๐๒๐๘	ตารางกิโลเมตร
หมู่ที่ ๑๑ บ้านคงสามัคคี	๑,๓๕๒	ไร่	หรือ	๒.๑๖๓๒	ตารางกิโลเมตร
หมู่ที่ ๑๒ บ้านหนองบง	๒,๓๕๗	ไร่	หรือ	๓.๗๗๑๒	ตารางกิโลเมตร
หมู่ที่ ๑๓ บ้านโกรกตะไก่	๙๗๗	ไร่	หรือ	๑.๕๖๓๒	ตารางกิโลเมตร
หมู่ที่ ๑๔ บ้านหนองสมอ	๑,๑๙๔	ไร่	หรือ	๑.๙๑๐๔	ตารางกิโลเมตร
หมู่ที่ ๑๕ บ้านโนนสูง	๑,๗๕๙	ไร่	หรือ	๒.๘๐	ตารางกิโลเมตร
หมู่ที่ ๑๖ บ้านผาสุข	๒,๑๘๑	ไร่	หรือ	๓.๔๘๙๖	ตารางกิโลเมตร
หมู่ที่ ๑๗ บ้านห้วยน้อยสมบูรณ์	๒,๒๐๐	ไร่	หรือ	๓.๕๒	ตารางกิโลเมตร
หมู่ที่ ๑๘ บ้านตะคร้อสามัคคี	๓,๕๑๔	ไร่	หรือ	๕.๖๑๖	ตารางกิโลเมตร

พื้นที่นา ๒๗,๒๕๕ ไร่ หรือ ๔๓.๖๐๘ ตารางกิโลเมตร แบ่งตามหมู่บ้าน ดังนี้

หมู่ที่ ๑ บ้านห้วยน้อย	๑๔๔	ไร่	หรือ	๐.๒๓๐๔	ตารางกิโลเมตร
หมู่ที่ ๒ บ้านโคกเพ็ด	๖,๓๖๗	ไร่	หรือ	๑๐.๑๘๗๒	ตารางกิโลเมตร
หมู่ที่ ๓ บ้านหนองสรวง	๑,๒๗๑	ไร่	หรือ	๒.๐๓๓๖	ตารางกิโลเมตร
หมู่ที่ ๔ บ้านโนนตาล	๑,๗๒๓	ไร่	หรือ	๒.๗๕๖๘	ตารางกิโลเมตร
หมู่ที่ ๕ บ้านหนองเสากี่	๑,๖๘๐	ไร่	หรือ	๒.๖๘๘	ตารางกิโลเมตร
หมู่ที่ ๖ บ้านโนนวัด	๑,๕๖๙	ไร่	หรือ	๒.๕๑๐๔	ตารางกิโลเมตร
หมู่ที่ ๗ บ้านตะคร้อ	๑,๔๓๔	ไร่	หรือ	๒.๒๙๔๔	ตารางกิโลเมตร
หมู่ที่ ๘ บ้านกุดรัง	๑๒๘	ไร่	หรือ	๐.๒๐๔๘	ตารางกิโลเมตร
หมู่ที่ ๙ บ้านโนนพิมาน	๑,๙๒๔	ไร่	หรือ	๓.๐๗๘๔	ตารางกิโลเมตร
หมู่ที่ ๑๐ บ้านดอนตู	๒,๘๕๐	ไร่	หรือ	๔.๕๖	ตารางกิโลเมตร
หมู่ที่ ๑๑ บ้านคงสามัคคี	๗๔๓	ไร่	หรือ	๑.๑๘๘๘	ตารางกิโลเมตร
หมู่ที่ ๑๒ บ้านหนองบง	๒,๕๖๗	ไร่	หรือ	๔.๑๐๗๒	ตารางกิโลเมตร
หมู่ที่ ๑๓ บ้านโกรกตะไก่	๗๓๒	ไร่	หรือ	๑.๑๗๑๒	ตารางกิโลเมตร
หมู่ที่ ๑๔ บ้านหนองสมอ	๑,๗๒๔	ไร่	หรือ	๒.๗๕๘๔	ตารางกิโลเมตร
หมู่ที่ ๑๕ บ้านโนนสูง	๔๙๘	ไร่	หรือ	๐.๗๙๖๘	ตารางกิโลเมตร
หมู่ที่ ๑๖ บ้านผาสุข	๒๙๔	ไร่	หรือ	๐.๔๗๐๔	ตารางกิโลเมตร
หมู่ที่ ๑๗ บ้านห้วยน้อยสมบูรณ์	๔๐๕	ไร่	หรือ	๐.๖๔๘	ตารางกิโลเมตร
หมู่ที่ ๑๘ บ้านตะคร้อสามัคคี	๑,๒๐๒	ไร่	หรือ	๑.๙๒๓๒	ตารางกิโลเมตร

ภูมิประเทศ

ภูมิประเทศตำบลเมืองคง มีสภาพภูมิประเทศเป็นลักษณะลูกคลื่นลอนตื้น พื้นที่สูงกว่าระดับน้ำทะเลประมาณ ๑๘๐ - ๑๙๐ เมตร มีลักษณะลาดเททิศเหนือและทิศตะวันออกสู่ด้านทิศตะวันออกเฉียงใต้ มีภูมิอากาศ ๓ ฤดู ฤดูร้อนจากกลางเดือนกุมภาพันธ์ถึงปลายเดือนพฤษภาคม เฉลี่ยอุณหภูมิสูงสุด ๓๙.๘ องศาเซลเซียส ฤดูฝนเริ่มตั้งแต่ปลายเดือนพฤษภาคมถึงเดือนตุลาคม มีปริมาณฝนตกตลอดปี ฤดูหนาวเริ่มตั้งแต่เดือนพฤศจิกายนถึงเดือนกุมภาพันธ์ อุณหภูมิสูงสุด ๒๒.๔ องศาเซลเซียส

เขตการปกครอง

รวม ๑๘ หมู่บ้าน แยกเป็น

- จำนวนหมู่บ้านในเขตองค์การบริหารส่วนตำบลเมืองคง เต็มทั้งหมู่บ้าน มี ๑๔ หมู่บ้าน ได้แก่

๑. หมู่ที่ ๒ บ้านโคกเพ็ด	ผู้ปกครอง นายเศรษฐพล นามบุญลา	ผู้ใหญ่บ้าน
๒. หมู่ที่ ๓ บ้านหนองสรวง	ผู้ปกครอง นายโสพิศ บุญนอก	ผู้ใหญ่บ้าน
๓. หมู่ที่ ๔ บ้านโนนตาล	ผู้ปกครอง นายแก้ว ปลั่งกลาง	ผู้ใหญ่บ้าน
๔. หมู่ที่ ๕ บ้านหนองเสากี่	ผู้ปกครอง นายดี จันทร์ชนะ	ผู้ใหญ่บ้าน
๕. หมู่ที่ ๖ บ้านโนนวัด	ผู้ปกครอง นายสมพงษ์ หินนอก	ผู้ใหญ่บ้าน
๖. หมู่ที่ ๙ บ้านโนนพิมาน	ผู้ปกครอง นายสมพงษ์ รัตนวิชัย	ผู้ใหญ่บ้าน
๗. หมู่ที่ ๑๐ บ้านดอนตู	ผู้ปกครอง นายอุบล วิเศษวงษา	ผู้ใหญ่บ้าน
๘. หมู่ที่ ๑๒ บ้านหนองบง	ผู้ปกครอง นายวิโรจน์ นานอก	ผู้ใหญ่บ้าน
๙. หมู่ที่ ๑๓ บ้านโกรกตะไก่อ	ผู้ปกครอง นายวิเชียร ศรีสา	ผู้ใหญ่บ้าน
๑๐. หมู่ที่ ๑๔ บ้านหนองสมอ	ผู้ปกครอง นายสุนทร อ่อนมา	ผู้ใหญ่บ้าน
๑๑. หมู่ที่ ๑๕ บ้านโนนสูง	ผู้ปกครอง นายทองพูน ทองนอก	ผู้ใหญ่บ้าน
๑๒. หมู่ที่ ๑๖ บ้านผาสุข	ผู้ปกครอง นายอำนาจ ปานนอก	ผู้ใหญ่บ้าน
๑๓. หมู่ที่ ๑๗ บ้านห้วยน้อยสมบูรณ์	ผู้ปกครอง นายภัยวิธ วรรณนะสุพร	ผู้ใหญ่บ้าน
๑๔. หมู่ที่ ๑๘ บ้านตะคร้อสามัคคี	ผู้ปกครอง นายบวร ถมพลกรัง	ผู้ใหญ่บ้าน

- จำนวนหมู่บ้านในเขตองค์การบริหารส่วนตำบลเมืองคง เต็มบางส่วน มี ๔ หมู่บ้าน ได้แก่

๑. หมู่ที่ ๑ บ้านห้วยน้อย	ผู้ปกครอง นายวิเชียร คำเป็น	ผู้ใหญ่บ้าน
๒. หมู่ที่ ๗ บ้านตะคร้อ	ผู้ปกครอง นายสันติ หมู่ไพบูลย์	ผู้ใหญ่บ้าน
๓. หมู่ที่ ๘ บ้านกุดรัง	ผู้ปกครอง นายไพศาล เกียรติชัยพัฒนา	กำนัน
๔. หมู่ที่ ๑๑ บ้านคงสามัคคี	ผู้ปกครอง นายธีระ เปียดขุนทด	ผู้ใหญ่บ้าน

ประชากร ตำบลเมืองคง อำเภอกง จังหวัดนครราชสีมา

หมู่ที่	ชื่อหมู่บ้าน	ชาย จำนวน (คน)	หญิง จำนวน (คน)	รวม จำนวน (คน)	จำนวนครัวเรือน
๑	บ้านห้วยน้อย	๑๓๗	๑๔๙	๒๘๖	๗๘
๒	บ้านโคกเพ็ด	๔๗๐	๔๘๘	๙๕๘	๒๓๔
๓	บ้านหนองสรวง	๓๖๖	๓๗๕	๗๔๑	๒๐๑
๔	บ้านโนนตาล	๒๖๓	๒๖๗	๕๓๐	๑๔๕
๕	บ้านหนองเสากี่	๓๕๘	๓๑๘	๖๗๖	๑๖๑
๖	บ้านโนนวัด	๓๓๕	๓๙๑	๖๕๔	๑๘๕
๗	บ้านตะคร้อ	๒๒๓	๒๓๑	๔๕๔	๑๔๐
๘	บ้านกุดรัง	๒๐๑	๑๙๙	๔๐๐	๒๕๘
๙	บ้านโนนพิมาน	๒๓๘	๒๕๔	๔๙๒	๑๑๑
๑๐	บ้านดอนตู	๒๑๐	๑๙๔	๔๐๔	๘๙
๑๑	บ้านคางสามัคคี	๑๒๖	๑๒๕	๒๕๑	๑๒๕
๑๒	บ้านหนองบง	๒๗๘	๒๖๘	๕๔๖	๑๓๐
๑๓	บ้านโกรกตะไก่	๑๔๓	๑๕๗	๓๐๐	๗๗
๑๔	บ้านหนองสมอ	๒๖๕	๒๗๓	๕๓๘	๑๕๑
๑๕	บ้านโนนสูง	๘๙	๙๗	๑๘๖	๔๐
๑๖	บ้านผาสุข	๑๖๔	๑๗๕	๓๓๙	๑๓๖
๑๗	บ้านห้วยน้อยสมบูรณ์	๘๒	๘๙	๑๗๑	๔๖
๑๘	บ้านตะคร้อสามัคคี	๓๒๗	๓๓๙	๖๖๖	๑๖๖
รวมจำนวนทั้งสิ้น		๔,๒๗๕	๔,๓๘๙	๘,๕๖๔	๒,๘๗๓

ข้อมูล ณ เดือน พฤษภาคม ๒๕๕๖
ที่มา จาก สำนักบริหารการทะเบียน กรมการปกครอง (อ.ก)

หมู่ที่	ชื่อหมู่บ้าน	ชาย จำนวน (คน)	หญิง จำนวน (คน)	รวม จำนวน (คน)	จำนวนครัวเรือน
๑	บ้านห้วยน้อย	๙๐	๑๑๔	๒๐๔	๕๙
๒	บ้านโคกเพ็ด	๒๕๓	๒๙๗	๕๕๐	๑๕๙
๓	บ้านหนองสรวง	๒๒๖	๒๔๘	๔๗๔	๑๕๕
๔	บ้านโนนตาล	๑๔๐	๑๕๙	๒๙๙	๙๗
๕	บ้านหนองเสากี่	๒๔๓	๒๔๙	๔๙๒	๑๔๔
๖	บ้านโนนวัด	๑๙๑	๑๘๘	๓๗๙	๑๑๔
๗	บ้านตะคร้อ	๑๓๒	๑๔๙	๒๘๑	๘๙
๘	บ้านกุดรัง	๑๐๖	๑๑๕	๒๒๑	๖๒
๙	บ้านโนนพิมาน	๑๐๐	๑๔๐	๒๔๐	๖๖
๑๐	บ้านดอนตู	๑๐๔	๑๑๕	๒๑๙	๖๒
๑๑	บ้านคางสามัคคี	๑๐๑	๙๒	๑๙๓	๖๐
๑๒	บ้านหนองบง	๑๔๓	๑๖๘	๓๑๑	๙๒
๑๓	บ้านโกรกตะไก่	๙๖	๑๐๑	๑๙๗	๔๒
๑๔	บ้านหนองสมอ	๑๙๐	๒๐๔	๓๙๔	๑๐๕
๑๕	บ้านโนนสูง	๕๖	๕๖	๑๑๒	๓๓
๑๖	บ้านผาสุข	๑๐๙	๑๒๓	๒๓๒	๖๒
๑๗	บ้านห้วยน้อยสมบูรณ์	๕๐	๕๐	๑๐๐	๓๕
๑๘	บ้านตะคร้อสามัคคี	๒๓๐	๒๔๑	๔๗๑	๑๒๒
รวมจำนวนทั้งสิ้น		๒,๕๖๐	๒,๘๐๙	๕,๓๖๙	๑,๕๕๘

ข้อมูล จากสรุปข้อมูลพื้นฐานระดับหมู่บ้าน (กชช.๒ค) ปี ๒๕๕๕

จำนวนประชากรปี ๒๕๕๖

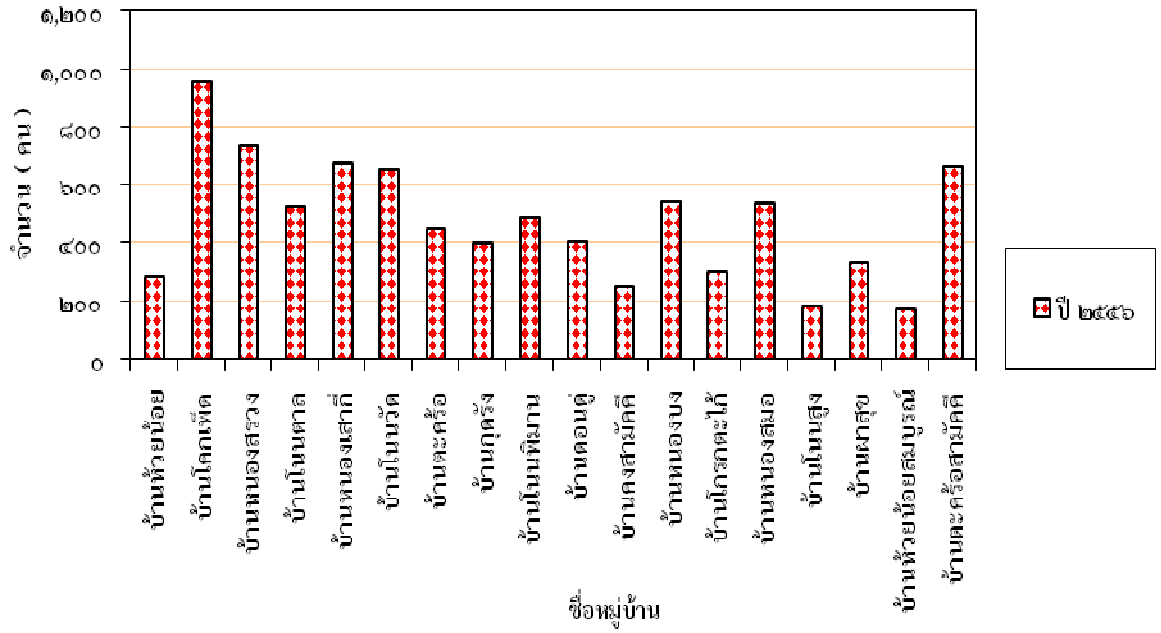

จำนวนประชาชน ๕ ปีย้อนหลัง

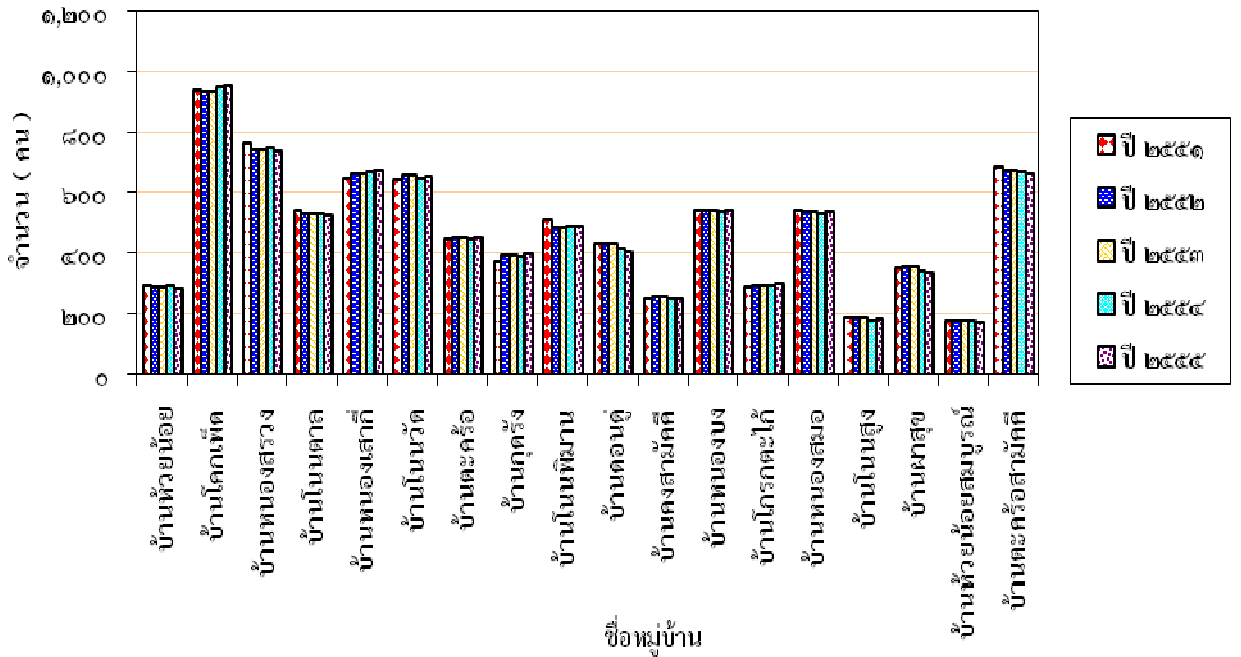

จำนวนประชากร ปี พ.ศ.๒๕๕๑-๒๕๕๕

ที่	ชื่อบ้าน	ปี ๒๕๕๑			ปี ๒๕๕๒			ปี ๒๕๕๓			ปี ๒๕๕๔			ปี ๒๕๕๕		
		ชาย	หญิง	รวม	ชาย	หญิง	รวม	ชาย	หญิง	รวม	ชาย	หญิง	รวม	ชาย	หญิง	รวม
๑	บ้านห้วยน้อย	๑๓๙	๑๕๕	๒๙๔	๑๓๖	๑๕๔	๒๙๐	๑๓๖	๑๕๔	๒๙๐	๑๓๓	๑๕๙	๒๙๒	๑๓๗	๑๔๙	๒๘๖
๒	บ้านโคกเพ็ด	๔๖๓	๔๗๘	๙๔๑	๔๕๓	๔๘๔	๙๓๗	๔๕๓	๔๘๔	๙๓๗	๔๖๖	๔๘๓	๙๔๙	๔๗๐	๔๘๘	๙๕๘
๓	บ้านหนองสรวง	๓๗๐	๓๙๖	๗๖๖	๓๕๑	๓๙๕	๗๔๖	๓๕๑	๓๙๕	๗๔๖	๓๖๖	๓๘๕	๗๕๑	๓๖๖	๓๗๕	๗๔๑
๔	บ้านโนนตาล	๒๗๐	๒๗๔	๕๔๔	๒๖๕	๒๗๐	๕๓๕	๒๖๕	๒๗๐	๕๓๕	๒๖๖	๒๖๕	๕๓๑	๒๖๓	๒๖๗	๕๓๐
๕	บ้านหนองเสากี่	๓๔๐	๓๐๙	๖๔๙	๓๔๗	๓๑๗	๖๖๔	๓๔๗	๓๑๗	๖๖๔	๓๔๘	๓๒๓	๖๗๑	๓๕๘	๓๑๘	๖๗๖
๖	บ้านโนนวัด	๓๒๔	๓๒๑	๖๔๕	๓๓๔	๓๒๔	๖๕๘	๓๓๔	๓๒๔	๖๕๘	๓๓๑	๓๑๙	๖๕๐	๓๓๕	๓๙๑	๖๕๔
๗	บ้านตะคร้อ	๒๑๓	๒๓๖	๔๔๙	๒๑๔	๒๓๗	๔๕๑	๒๑๔	๒๓๗	๔๕๑	๒๑๕	๒๓๔	๔๔๙	๒๒๓	๒๓๑	๔๕๔
๘	บ้านกุดรัง	๑๘๒	๑๙๔	๓๗๖	๑๙๓	๒๐๑	๓๙๔	๑๙๓	๒๐๑	๓๙๔	๑๙๔	๑๙๘	๓๙๒	๒๐๑	๑๙๙	๔๐๐
๙	บ้านโนนพิมาน	๒๒๙	๒๘๑	๕๑๐	๒๒๖	๒๖๐	๔๘๖	๒๒๖	๒๖๐	๔๘๖	๒๓๑	๒๕๒	๔๘๓	๒๓๘	๒๕๔	๔๙๒
๑๐	บ้านดอนคู	๒๑๘	๒๑๔	๔๓๒	๒๒๐	๒๑๔	๔๓๔	๒๒๐	๒๑๔	๔๓๔	๒๑๖	๒๐๐	๔๑๖	๒๑๐	๑๙๔	๔๐๔
๑๑	บ้านคางสามัคคี	๑๒๔	๑๒๘	๒๕๒	๑๓๐	๑๒๙	๒๕๙	๑๓๐	๑๒๙	๒๕๙	๑๒๖	๑๒๖	๒๕๒	๑๒๖	๑๒๕	๒๕๑
๑๒	บ้านหนองบง	๒๗๕	๒๖๘	๕๔๓	๒๗๒	๒๗๐	๕๔๒	๒๗๒	๒๗๐	๕๔๒	๒๗๖	๒๖๒	๕๓๘	๒๗๘	๒๖๘	๕๔๖
๑๓	บ้านโกรกตะไก่	๑๓๘	๑๕๐	๒๘๘	๑๓๗	๑๕๕	๒๙๒	๑๓๗	๑๕๕	๒๙๒	๑๔๒	๑๕๔	๒๙๖	๑๔๓	๑๕๗	๓๐๐
๑๔	บ้านหนองสมอ	๒๗๑	๒๗๒	๕๔๓	๒๕๙	๒๗๙	๕๓๘	๒๕๙	๒๗๙	๕๓๘	๒๖๓	๒๗๑	๕๓๔	๒๖๕	๒๗๓	๕๓๘
๑๕	บ้านโนนสูง	๙๓	๙๗	๑๙๐	๙๔	๙๕	๑๘๙	๙๔	๙๕	๑๘๙	๘๗	๙๑	๑๗๘	๘๙	๙๗	๑๘๖
๑๖	บ้านผาสุข	๑๗๕	๑๗๘	๓๕๓	๑๗๙	๑๗๘	๓๕๗	๑๗๙	๑๗๕	๓๕๗	๑๖๖	๑๗๗	๓๔๓	๑๖๔	๑๗๕	๓๓๙
๑๗	บ้านห้วยน้อยสมบูรณ์	๘๙	๙๑	๑๘๐	๘๗	๙๓	๑๘๐	๘๗	๙๓	๑๘๐	๘๑	๙๘	๑๗๙	๘๒	๘๙	๑๗๑
๑๘	บ้านตะคร้อสามัคคี	๓๔๒	๓๔๖	๖๘๘	๓๓๐	๓๔๗	๖๗๗	๓๓๐	๓๔๗	๖๗๗	๓๒๕	๒๓๕	๖๗๐	๓๒๗	๓๓๙	๖๖๖
	รวม	๔,๒๔๓	๔,๒๕๕	๘,๔๙๘	๘,๖๔๓	๔,๔๐๒	๘,๖๒๙	๔,๒๒๗	๔,๔๐๒	๘,๖๒๙	๔,๒๓๒	๔,๓๔๒	๘,๕๗๔	๔,๒๗๕	๔,๓๘๙	๘,๕๗๒

ที่มา จาก สำนักบริการทะเบียน กรมการปกครอง (อ.คง)

๒.๒ สภาพทางเศรษฐกิจ

อาชีพ

- อาชีพหลัก ได้แก่ อาชีพทางการเกษตร ซึ่งส่วนใหญ่ประกอบอาชีพ ทำนา ปลูกผัก ปลูกพืชทำไร่ เลี้ยงสัตว์ ตามลำดับ
- อาชีพรอง ได้แก่ การรับจ้างและค้าขาย

หน่วยธุรกิจในเขตองค์การปกครองส่วนตำบลเมืองคง

- ปั้มน้ำมัน จำนวน ๓ แห่ง
 ๑. ปั้มนายสมศรี ขำขันมะลี หมู่ที่ ๑๘ บ้านตะคร้อสามัคคี
 ๒. ปั้ม หจก.เมืองคงปิโตรเลียม หมู่ที่ ๑๘ บ้านตะคร้อสามัคคี
 ๓. ปั้มดีเจริญ หมู่ที่ ๑๖ บ้านผาสุข
- โรงสี จำนวน ๑๗ แห่ง
- ตลาดนัด จำนวน ๑ แห่ง
 ๑. ตลาดนัดคลองถม
- กลุ่มอาชีพ จำนวน ๑๕ กลุ่ม
 ๑. กลุ่มเลี้ยงโค หมู่ที่ ๒ บ้านโคกเพ็ด
 ๒. กลุ่มประดิษฐ์ของชำร่วย และดอกไม้จันทน์ หมู่ที่ ๓ บ้านหนองสรวง
 ๓. กลุ่มเลี้ยงโค หมู่ที่ ๕ บ้านหนองเสากี่
 ๔. กลุ่มเกษตรอินทรีย์โนนวัดสามัคคี + ข้าวกล้อง หมู่ที่ ๖ บ้านโนนวัด
 ๕. กลุ่มเลี้ยงปลา หมู่ที่ ๘ บ้านกุดรัง
 ๖. กลุ่มปุ๋ยหมักชีวภาพ หมู่ที่ ๑๐ บ้านดอนดู่
 ๗. กลุ่มเย็บปักหมอน หมู่ที่ ๑๐ บ้านดอนดู่
 ๘. กลุ่มทอผ้าและทอเสื่อ หมู่ที่ ๑๐ บ้านดอนดู่
 ๙. กลุ่มตัดเย็บเสื้อผ้า หมู่ที่ ๑๒ บ้านหนองบง
 ๑๐. กลุ่มแปรรูปพริก หมู่ที่ ๑๒ บ้านหนองบง
 ๑๑. กลุ่มสตรีแม่บ้านโกรกตะไก่อ หมู่ที่ ๑๓ บ้านโกรกตะไก่อ
 ๑๒. กลุ่มเลี้ยงปลา หมู่ที่ ๑๓ บ้านโกรกตะไก่อ
 ๑๓. กลุ่มผลิตของใช้ในครัวเรือน หมู่ที่ ๑๕ บ้านโนนสูง
 ๑๔. กลุ่มปลูกผักสวนครัวและเลี้ยงปลา หมู่ที่ ๑๗ บ้านห้วยสมบูรณ์
 ๑๕. กลุ่มผลิตภัณฑ์กระถางต้นไม้ หมู่ที่ ๖ บ้านโนนวัด
- ร้านค้าต่างๆ จำนวน ๑๐๑ ร้าน
- กลุ่มออมทรัพย์ภายในหมู่บ้าน จำนวน ๑๘ กลุ่ม

รายได้เฉลี่ยต่อคนต่อปี
องค์การบริหารส่วนตำบลเมืองคง อำเภอกง จังหวัดนครราชสีมา

หมู่ที่	ชื่อหมู่บ้าน	รายได้เฉลี่ยต่อคนต่อปี (บาท/คน/ปี) ปี ๒๕๕๓	รายได้เฉลี่ยต่อคนต่อปี (บาท/คน/ปี) ปี ๒๕๕๔	รายได้เฉลี่ยต่อคนต่อปี (บาท/คน/ปี) ปี ๒๕๕๕
๑	ห้วยน้อย	๕๕,๔๐๔.๒๙	๕๓,๕๖๖.๕๓	๔๙,๗๔๘
๒	โคกเพ็ด	๕๘,๖๘๑.๙๒	๕๗,๖๙๖.๙๘	๗๓,๒๖๐
๓	หนองสรวง	๕๖,๖๔๑.๐๓	๕๘,๒๕๔.๑๘	๖๕,๕๒๗
๔	โนนตาล	๓๙,๑๔๙.๑๓	๔๑,๕๙๘.๔๖	๗๒,๐๕๔
๕	หนองเสากี่	๔๕,๕๕๑.๗๐	๔๖,๙๗๒.๔๕	๔๖,๕๒๘
๖	โนนวัด	๔๘,๕๑๕.๕๗	๕๗,๙๔๐.๕๗	๘๐,๒๐๗
๗	ตะคร้อ	๖๐,๙๗๒.๖๗	๖๕,๔๘๔.๓๔	๖๒,๔๔๐
๘	กุตุรัง	๖๘,๓๓๘.๖๓	๖๕,๙๕๘.๘๑	๗๔,๖๘๘
๙	โนนพิมาน	๕๐,๖๑๔.๙๘	๑๒๑,๙๔๙.๘๓	๕๙,๐๘๕
๑๐	ดอนคู	๔๖,๐๑๓.๕๕	๔๗,๕๖๕.๘๕	๔๖,๖๖๓
๑๑	คางสามัคคี	๘๘,๑๘๐.๐๘	๙๓,๒๕๐.๒๖	๘๙,๔๕๓
๑๒	หนองบง	๕๓,๒๗๕.๗๔	๖๖,๗๓๒.๘๓	๗๐,๘๗๑
๑๓	โกรกตะไก่	๗๕,๓๑๖.๒๓	๖๓,๙๙๕.๗๖	๙๔,๗๓๔
๑๔	หนองสมอ	๕๓,๓๘๖.๔๘	๖๐,๘๑๕.๒๘	๖๗,๐๓๒
๑๕	โนนสูง	๓๕,๔๐๗.๐๘	๓๓,๖๔๔.๖๐	๔๑,๔๙๑
๑๖	ผาสุข	๕๐,๐๘๒.๘๔	๕๒,๓๐๐.๕๔	๖๓,๖๓๙
๑๗	ห้วยน้อยสมบูรณ์	๗๓,๙๕๓.๘๕	๖๘,๙๒๗.๖๘	๖๘,๑๔๒
๑๘	ตะคร้อสามัคคี	๗๙,๗๑๕.๙๔	๖๐,๙๑๓.๐๘	๕๔,๖๕๕
เฉลี่ยรายได้ต่อคนต่อปีของคนในพื้นที่		๕๔,๗๗๘.๙๖	๕๖,๘๓๑.๙๙	๖๕,๕๖๘

ที่มา ข้อมูล จปฐ.ประจำปี ๒๕๕๕

รายได้เฉลี่ยต่อคนต่อปี

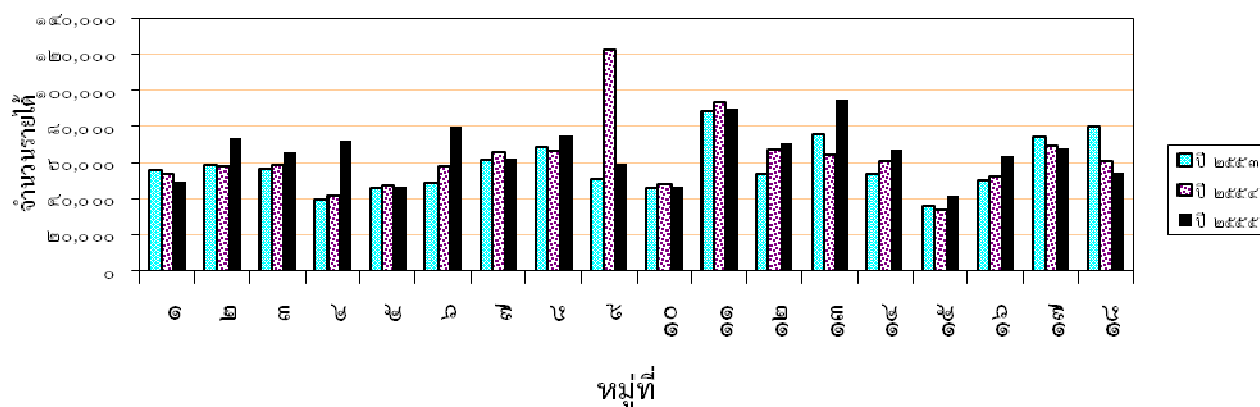

๒.๓ สภาพทางสังคม

การศึกษา องค์การบริหารส่วนตำบลเมืองคง มีโรงเรียนในพื้นที่ความรับผิดชอบ ดังนี้

๑) โรงเรียนบ้านโคกเพ็ด	ระดับประถมศึกษา	ตั้งอยู่ที่ บ้านโคกเพ็ด
๒) โรงเรียนบ้านตลุกหินปูน	ระดับประถมศึกษา	ตั้งอยู่ที่ บ้านโนนพิมาน
๓) โรงเรียนชุมชนคงวิทยา	ระดับประถมศึกษา	ตั้งอยู่ที่ บ้านคงสามัคคี
๔) โรงเรียนบ้านหนองบง	ระดับประถมศึกษา	ตั้งอยู่ที่ บ้านหนองบง
๕) โรงเรียนเมืองคง	ระดับมัธยมศึกษา	ตั้งอยู่ที่ บ้านคงสามัคคี
๖) วิทยาลัยเทคโนโลยีบริหารธุรกิจรัก ไทยคง	ระดับอาชีวศึกษา (เอกชน)	ตั้งอยู่ที่ บ้านกุดรัง
๗) ศูนย์พัฒนาเด็กเล็ก อบต.เมืองคง	ระดับก่อนวัยเรียน (อบต.)	ตั้งอยู่ที่ บ้านตะคร้อสามัคคี

การสาธารณสุข

องค์การบริหารส่วนตำบลเมืองคง มีโรงพยาบาลในพื้นที่ ๑ แห่ง คือ โรงพยาบาลคง

- แพทย์	จำนวน	๕	คน
- พยาบาล	จำนวน	๔๗	คน
- เกษัชกร	จำนวน	๓	คน
- ทันตแพทย์	จำนวน	๓	คน
- นักวิชาการสาธารณสุข	จำนวน	๑	คน
- เจ้าพนักงานสาธารณสุขชุมชน	จำนวน	๓	คน
- อสม.ตำบลเมืองคง	จำนวน	๒๒๐	คน
- จำนวนเตียง	จำนวน	๖๐	เตียง
- อัตราการมีและใช้ส้วมราดน้ำ	ร้อยละ	๙๙	
- อัตราการป้องกันโรคไขเลือดออก	ร้อยละ	๙๐	
- อัตราการควบคุมโรคติดต่อ	ร้อยละ	๙๕	
- อัตราการส่งเสริมการออกกำลังกาย	ร้อยละ	๙๕	
- อัตราการส่งเสริมสุขภาพเด็กในวัยเรียน	ร้อยละ	๙๕	
- อัตราการให้ความรู้ด้านสุขภาพแก่ประชาชน	ร้อยละ	๙๕	
- อัตราการจัดกิจกรรมกีฬาแก่ประชาชน	ร้อยละ	๙๕	

สถาบันและองค์กรทางศาสนา

▶ มีวัด ๘ แห่ง ได้แก่

๑. วัดบ้านโคกเพ็ด	ที่ตั้งบ้านโคกเพ็ด
๒. วัดบ้านโนนตาล	ที่ตั้งบ้านโนนตาล
๓. วัดบ้านโนนวัด	ที่ตั้งบ้านโนนวัด
๔. วัดป่าสมิตรวนาราม	ที่ตั้งบ้านกุดรัง
๕. วัดบ้านโนนพิมาน	ที่ตั้งบ้านโนนพิมาน
๖. วัดหนองบง	ที่ตั้งบ้านหนองบง
๗. วัดดอนตูทอง	ที่ตั้งบ้านดอนตู
๘. วัดป่าอรัญญวาสี	ที่ตั้งบ้านโคกเพ็ด

▶ มีสำนักสงฆ์ ๒ แห่ง

- | | |
|------------------------------|----------------------------|
| ๑. สำนักสงฆ์สวนป่าหนองเสากี่ | ที่ตั้งบ้านหนองเสากี่ |
| ๒. สำนักสงฆ์สุทธามณี | ที่ตั้งบ้านห้วยน้อยสมบูรณ์ |

การบริการพื้นฐาน

การคมนาคม

- มีถนนลาดยาง หมู่ที่ ๒,๓,๕,๖,๙,๑๐,๑๑,๑๒,๑๓,๑๔,๑๗,๑๘
- ถนนลูกรัง หมู่ที่ ๑-๑๘
- ถนนดิน หมู่ที่ ๑-๑๘
- ถนนคอนกรีตเสริมเหล็ก ๑-๑๘

การไฟฟ้า

- การไฟฟ้าเข้าถึงหมู่บ้านทั้ง ๑๘ หมู่บ้าน

แหล่งน้ำธรรมชาติ

- ลำห้วย มี ๖ แห่ง คือ หมู่ ๑,๓,๔,๙,๑๐,๑๗
- บึง หนองน้ำ ลำคลอง ลำน้ำ และอื่น ๆ ทั้ง ๑๘ หมู่บ้าน

แหล่งน้ำที่สร้างขึ้น

- ฝายน้ำล้น ๑๑ แห่ง ตั้งอยู่ที่ หมู่ ๑,๓,๔,๖,๙,๑๐,๑๗ และหมู่ ๙ มี ๔ แห่ง

ข้อมูลอื่นๆ

- ทรัพยากรธรรมชาติในตำบลเมืองคง มีป่าไม้ ๒๙๗ ไร่
- มวลชล
 ๑. ลูกเสือชาวบ้าน จำนวน ๒ รุ่น
 ๒. อาสาสมัครป้องกันภัยฝ่ายพลเรือน (อปพร.)
 ๓. อาสาสมัครสาธารณสุขประจำหมู่บ้าน (อสม.)
 ๔. คณะกรรมการพัฒนาสตรีตำบล (คพสต.)
 ๕. ศูนย์ประสานงานเครือข่ายองค์กรชุมชนระดับตำบล (ศอชต)
 ๖. อาสาพัฒนาชุมชน (อช.)
 ๗. อาสาสมัครพัฒนาปศุสัตว์ประจำหมู่บ้าน (อพปม.)
 ๘. อาสาสมัครตำรวจ (ตำรวจบ้าน)
 ๙. อาสาสมัครเกษตร (๕ หมอ)
 ๑๐. อาสาสมัครปกป้องสถาบัน (อสป.)

๒.๔ ข้อมูลเกี่ยวกับศักยภาพขององค์การบริหารส่วนตำบลเมืองคง

▶ โครงสร้างการบริหารของ อบต.เมืองคง และหน้าที่ความรับผิดชอบ

(๑) สำนักงานปลัดองค์การบริหารส่วนตำบล รับผิดชอบงาน

๑.๑ งานบริหารทั่วไป

- งานธุรการ
- งานบริหารงานบุคคล
- งานเลือกตั้งและทะเบียนข้อมูล
- งานตรวจสอบภายใน
- งานข้อมูลข่าวสาร
- งานกิจการสภา
- งานพัฒนาชุมชน

๑.๒ งานนโยบายและแผน

- งานนโยบายและแผนพัฒนา
- งานวิชาการ
- งานข้อมูลและประชาสัมพันธ์
- งานงบประมาณ
- งานสารสนเทศและคอมพิวเตอร์

๑.๓ งานกฎหมายและคดี

- งานกฎหมายและนิติกรรม
- งานร้องเรียนร้องทุกข์ ร้องทุกข์ และอุทธรณ์
- งานข้อบัญญัติและระเบียบ
- งานดำเนินการทางคดีและศาลปกครอง
- งานระเบียนการคลัง

๑.๔ งานป้องกันและบรรเทาสาธารณภัย

- งานอำนวยการ
- งานป้องกัน
- งานช่วยเหลือฟื้นฟู
- งานกู้ภัย

(๒) กองคลัง รับผิดชอบงาน

๒.๑ งานการเงิน

- งานการเงิน
- งานรับเงินเบิกจ่ายเงิน
- งานจัดทำฎีกาเบิกจ่ายเงิน
- งานเก็บรักษาเงิน

๒.๒ งานบัญชี

- งานการบัญชี
- งานทะเบียนการคุมเบิกจ่ายเงิน
- งบการเงินและงบทดลอง
- แสดงฐานะทางการเงิน

๒.๓ งานพัฒนาและจัดเก็บรายได้

- ภาษีอากร ค่าธรรมเนียมและค่าเช่า
- พัฒนารายได้
- ควบคุมกิจการค้าและค่าปรับ
- ทะเบียนควบคุมและเร่งรัดรายได้

๒.๔ งานทะเบียนทรัพย์สินและพัสดุ

- ทะเบียนทรัพย์สินและแผนที่ภาษี
- พักสุ
- ทะเบียนเบิกจ่ายวัสดุครุภัณฑ์
- จัดซื้อจัดจ้าง

(๓) กองช่าง๓.๑ งานก่อสร้าง

- ก่อสร้างและบูรณะถนน
- ก่อสร้างสะพาน ฝาย ทดน้ำ
- งานข้อมูลก่อสร้าง
- งานบำรุงรักษาเครื่องจักรและยานพาหนะ
- งานระบบข้อมูลและแผนที่

๓.๒ งานออกแบบและควบคุมอาคาร

- ประเมินราคา
- ควบคุมการก่อสร้างอาคาร
- ออกแบบและบริการข้อมูล
- งานบริการข้อมูลและหลักเกณฑ์
- งานวิศวกรรม
- งานสถาปัตยกรรมและมัณฑศิลป์

๓.๓ งานประสานสาธารณูปโภค

- งานระบายน้ำ
- ไฟฟ้าสาธารณะ
- จัดตักแต่งสถานที่
- ประสานสาธารณูปโภคและกิจการประปา

๓.๔ งานผังเมือง

- วางระบบผังเมือง
- งานบริหารจัดการผังเมือง

(๔) ส่วนสาธารณสุขและสิ่งแวดล้อม รับผิดชอบ

๔.๑ งานอนามัยและสิ่งแวดล้อม

- งานสุขาภิบาลทั่วไป
- งานอาชีวอนามัย
- งานสุขาภิบาลอาหารและสถานที่ประกอบอาหาร

๔.๒ งานส่งเสริมสุขภาพและสาธารณสุข

- งานอนามัยชุมชน
- งานสาธารณสุขมูลฐานชุมชน
- งานสุขศึกษา
- งานป้องกันยาเสพติด
- งานควบคุมมาตรฐานอาหารและน้ำ

๔.๓ งานควบคุมโรค

- งานควบคุมโรคและป้องกันโรค

(๕) ส่วนการศึกษา ศาสนาและวัฒนธรรม รับผิดชอบ

๕.๑ งานบริหารการศึกษา

- งานบริหารจัดการด้านการศึกษา
- งานศูนย์พัฒนาเด็กเล็ก

๕.๒ งานส่งเสริมการศึกษา ศาสนาและวัฒนธรรม

- งานส่งเสริมและพัฒนาการศึกษา ศาสนาและวัฒนธรรม

(๖) ส่วนส่งเสริมการเกษตร รับผิดชอบ

๖.๑ งานวิชาการและเทคโนโลยีทางการเกษตร๖.๒ งานส่งเสริมการเกษตรและเกษตรอินทรีย์๖.๓ งานป้องกัน รักษาโรคและศัตรูพืช๖.๔ งานส่งเสริมการแปรรูปผลิตภัณฑ์ทางการเกษตร๖.๕ งานวิชาการปศุสัตว์และเทคโนโลยี๖.๖ งานป้องกัน ป้องกันโรคและกักสัตว์๖.๗ งานศูนย์บริการและถ่ายทอดเทคโนโลยีทางการเกษตรประจำตำบล

▶ ข้อมูลบุคลากรขององค์การบริหารส่วนตำบลเมืองคง

สภาองค์การบริหารส่วนตำบลเมืองคง

๑. นายจำลอง โชตินอก	ประธานสภาองค์การบริหารส่วนตำบลเมืองคง
๒. นายประจวบ สิงห์พระกุล	รองประธานสภาองค์การบริหารส่วนตำบลเมืองคง
๓. นางสุนิสา ว่างหอม	เลขานุการสภาองค์การบริหารส่วนตำบลเมืองคง

คณะผู้บริหาร

๑. นายสายัณห์ ม่านกลาง	นายกองค์การบริหารส่วนตำบลเมืองคง
๒. ร.ต.ต.อัมพันธ์ ยี่สารพัฒน์	รองนายกองค์การบริหารส่วนตำบลเมืองคง
๓. นายอลงกรณ์ จัตนอก	รองนายกองค์การบริหารส่วนตำบลเมืองคง
๔. นายถนอมศักดิ์ พุดลา	เลขานุการนายกองค์การบริหารส่วนตำบลเมืองคง

สมาชิกสภาองค์การบริหารส่วนตำบลเมืองคง

๑. นายพิพัฒน์พงศ์ ทบวงษ์ศรี	สมาชิกสภาองค์การบริหารส่วนตำบลเมืองคง	หมู่ที่ ๑
๒. นางเอมอร เหลืองมะลิ่ง	สมาชิกสภาองค์การบริหารส่วนตำบลเมืองคง	หมู่ที่ ๑
๓. นายสมชาย ศิริพร	สมาชิกสภาองค์การบริหารส่วนตำบลเมืองคง	หมู่ที่ ๒
๔. นายอุทอน จิตพล	สมาชิกสภาองค์การบริหารส่วนตำบลเมืองคง	หมู่ที่ ๒
๕. นายสุวัดี ศิริพร	สมาชิกสภาองค์การบริหารส่วนตำบลเมืองคง	หมู่ที่ ๓
๖. นายอรรถพล ทันโคกกวาด	สมาชิกสภาองค์การบริหารส่วนตำบลเมืองคง	หมู่ที่ ๓
๗. นายบุญนาค जानเหนือ	สมาชิกสภาองค์การบริหารส่วนตำบลเมืองคง	หมู่ที่ ๔
๘. นายรังสรรค์ หินนอก	สมาชิกสภาองค์การบริหารส่วนตำบลเมืองคง	หมู่ที่ ๔
๙. นางสาวอัญชญา พลดอน	สมาชิกสภาองค์การบริหารส่วนตำบลเมืองคง	หมู่ที่ ๕
๑๐. นายขจร นนน์นอก	สมาชิกสภาองค์การบริหารส่วนตำบลเมืองคง	หมู่ที่ ๕
๑๑. นายสัมฤทธิ์ นอกพลกรัง	สมาชิกสภาองค์การบริหารส่วนตำบลเมืองคง	หมู่ที่ ๖
๑๒. นายสมาน กลางพิมาย	สมาชิกสภาองค์การบริหารส่วนตำบลเมืองคง	หมู่ที่ ๗
๑๓. นายสัมฤทธิ์ ประวิ้นตา	สมาชิกสภาองค์การบริหารส่วนตำบลเมืองคง	หมู่ที่ ๗
๑๔. นายสมชาย วรรณนะสุพร	สมาชิกสภาองค์การบริหารส่วนตำบลเมืองคง	หมู่ที่ ๘
๑๕. นายสมพงษ์ เนียมขุนทด	สมาชิกสภาองค์การบริหารส่วนตำบลเมืองคง	หมู่ที่ ๘
๑๖. นายวัชระ ตุ่นอก	สมาชิกสภาองค์การบริหารส่วนตำบลเมืองคง	หมู่ที่ ๙
๑๗. นายเมือง โนนน้อย	สมาชิกสภาองค์การบริหารส่วนตำบลเมืองคง	หมู่ที่ ๙
๑๘. นายสายทอง รักงามใจ	สมาชิกสภาองค์การบริหารส่วนตำบลเมืองคง	หมู่ที่ ๑๐
๑๙. นายสังข์ พรี่เพ็ง	สมาชิกสภาองค์การบริหารส่วนตำบลเมืองคง	หมู่ที่ ๑๐
๒๐. นายสมจิตต์ เปียดขุนทด	สมาชิกสภาองค์การบริหารส่วนตำบลเมืองคง	หมู่ที่ ๑๑
๒๑. นางสาววิกรานต์ดา ชันธริโย	สมาชิกสภาองค์การบริหารส่วนตำบลเมืองคง	หมู่ที่ ๑๑
๒๒. นายสำไว ป้องสนาม	สมาชิกสภาองค์การบริหารส่วนตำบลเมืองคง	หมู่ที่ ๑๒
๒๓. นายธงชัย กาญจนวนาวีวัฒน์	สมาชิกสภาองค์การบริหารส่วนตำบลเมืองคง	หมู่ที่ ๑๓
๒๔. นางพิสมัย เพชรตะกั่ว	สมาชิกสภาองค์การบริหารส่วนตำบลเมืองคง	หมู่ที่ ๑๓
๒๕. นายไผท ภูธร	สมาชิกสภาองค์การบริหารส่วนตำบลเมืองคง	หมู่ที่ ๑๔
๒๖. นายวีระศักดิ์ อาชุมชัย	สมาชิกสภาองค์การบริหารส่วนตำบลเมืองคง	หมู่ที่ ๑๔

๒๗.นายสมพร ทองนอก	สมาชิกสภาองค์การบริหารส่วนตำบลเมืองคง หมู่ที่ ๑๕
๒๘.นางปราณี ทราชนอก	สมาชิกสภาองค์การบริหารส่วนตำบลเมืองคง หมู่ที่ ๑๕
๒๙.นายอนุสรณ์ ปานนอก	สมาชิกสภาองค์การบริหารส่วนตำบลเมืองคง หมู่ที่ ๑๖
๓๐.นายวิเชษฐ์ นามกลาง	สมาชิกสภาองค์การบริหารส่วนตำบลเมืองคง หมู่ที่ ๑๖
๓๑. นายภานุสรณ์ ทองแดง	สมาชิกสภาองค์การบริหารส่วนตำบลเมืองคง หมู่ที่ ๑๗
๓๒.นายสมพงษ์ ตุ่นอก	สมาชิกสภาองค์การบริหารส่วนตำบลเมืองคง หมู่ที่ ๑๘
๓๓.นายรำพัน โนนอก	สมาชิกสภาองค์การบริหารส่วนตำบลเมืองคง หมู่ที่ ๑๘

ข้อมูลบุคลากร พนักงานส่วนตำบลเมืองคง ลูกจ้างประจำ และพนักงานจ้าง มีจำนวน ๒๙ คน และส่วนราชการ จำนวน ๖ ส่วน ดังนี้

ตำแหน่ง ปลัดองค์การบริหารส่วนตำบลเมืองคง

๑. ว่าที่ร้อยตรี สงกรานต์ ธีระพิทยาตระกูล นักบริหารงานองค์การบริหารส่วนตำบล ๘

ตำแหน่งในสำนักงานปลัดองค์การบริหารส่วนตำบลเมืองคง จำนวน ๑๔ คน

๑. นางสาวเกศริน ทิพย์รักษา หัวหน้าสำนักปลัด (นักบริหารงานทั่วไป ๖)

๒. นางสาวสุริยาพร เอื้อใจ นักพัฒนาชุมชน ๖

๓. นางสาวสุพัศธร แสนโชติ เจ้าหน้าที่วิเคราะห์นโยบายและแผน ๔

๔. นางสาวอรนุช รอดวินิจ บุคลากร ๕

๕. จ.ส.อ.เสมลิสฐ์ คำดี เจ้าพนักงานป้องกันและบรรเทาสาธารณภัย ๕

๖. นายมนตรี ต่วนสูงเนิน เจ้าหน้าที่ป้องกันและบรรเทาสาธารณภัย ๑

๗. นายสมพงษ์ สมัยกลาง ผู้ช่วยเจ้าหน้าที่วิเคราะห์นโยบายและแผน

๘. นางสาวแฉ่มช้อย ไกรอำ ผู้ช่วยเจ้าหน้าที่ธุรการ

๙. นายธนัญชัย ประหุน ผู้ช่วยเจ้าหน้าที่พัฒนาชุมชน

๑๐.นางสาวเพ็ญพรรณ ศรีโท ผู้ช่วยเจ้าหน้าที่บันทึกข้อมูล

๑๑.นายสุชาติ ทองสิทธิ์ พนักงานขับรถยนต์

๑๒.นายสำลี คำมา คนสวน

๑๓.นายคงสันต์ อาจสามารถ นักการภารโรง

๑๔.นายอิสระ อาจสามารถ ยาม

ตำแหน่งในกองคลัง จำนวน ๗ คน

๑. นางประคอง สมพงษ์ ผอ.กองคลัง (นักบริหารงานการคลัง ๗)

๒. นางสาวอัญพัชญ์ พงษ์ภมรวัฒน์ นักวิชาการเงินและบัญชี ๕

๓. นายเทพรัตน์ พรหมจอม เจ้าพนักงานพัสดุ ๕

๔. นางสาวสรินทร์ นามบุรี นักวิชาการจัดเก็บรายได้ ๔

๕. นางสมหมาย เนาว์ช้าง เจ้าพนักงานจัดเก็บรายได้ ๔

๖. นางทิพย์รัตน์ ศรีปฐุ คนงานทั่วไป

๗. นางสาวกัลยา อาจสามารถ คนงานทั่วไป

ตำแหน่งในกองช่าง	จำนวน ๒ คน
๑. นางสาวมนัสนิชา สุระชน	ผอ.กองช่าง (นักบริหารงานบริหารงานช่าง ๗)
๒. นายสุรียา ประมวล	นายช่างโยธา ๔
ตำแหน่งในส่วนการศึกษา ศาสนาและวัฒนธรรม	จำนวน ๕ คน
๑. นายเสกสรร นามท้าว	นักวิชาการศึกษา ๕ (รักษาการแทนหัวหน้าส่วนการศึกษาฯ)
๒. นางสาวสุกัญญา โพธิ์แสง	ครูผู้ดูแลเด็ก ๓ (รักษาการหัวหน้า ศพต.อบต.เมืองคง)
๓. นางสาวชนัญชิตา ถือสูงเนิน	ผู้ดูแลเด็ก (พนักงานจ้างตามภารกิจ)
๔. นางพสมมาตร บ้วนนอก	ผู้ดูแลเด็ก (พนักงานจ้างทั่วไป)
๕. นางสาววิชุดา สายันต์	ผู้ดูแลเด็ก (พนักงานจ้างทั่วไป)
ตำแหน่งในส่วนการเกษตร	จำนวน ๑ คน
๑. นายวิรัช ลายทอง	นักวิชาการเกษตร ๕ (รักษาการแทนหัวหน้าส่วนส่งเสริมการเกษตร)
ตำแหน่งในส่วนสาธารณสุขและสิ่งแวดล้อม	จำนวน ๑ คน
๑. นายกิ่ง กลิ่งทะเล	นักวิชาการส่งเสริมสุขภาพ ๕ (รักษาการแทนหัวหน้าส่วนสาธารณสุขฯ)

ระดับการศึกษาของบุคลากรในองค์การบริหารส่วนตำบลเมืองคง

๑. ประถมศึกษา	จำนวน	๑	คน
๒. มัธยมศึกษา	จำนวน	๓	คน
๓. อาชีวศึกษา	จำนวน	๔	คน
๔. ปริญญาตรี	จำนวน	๒๒	คน
๕. สูงกว่าปริญญาตรี	จำนวน	๑	คน

รายรับจริง ประจำปีงบประมาณ พ.ศ.๒๕๕๕ **รวมทั้งสิ้น** ๓๑,๘๕๒,๕๓๒.๖๒ **บาท**

ก.รายได้

๑. หมวดภาษีอากร	รวม	๑๖,๓๐๗,๖๒๗.๐๘	บาท
๑.๑ ภาษีโรงเรือนที่ดิน		๑๙๐,๒๑๓.๒๕	บาท
๑.๒ ภาษีบำรุงท้องที่		๙๕,๕๖๓.๕๒	บาท
๑.๓ ภาษีป้าย		๓๐,๔๔๕.๕๐	บาท
๑.๔ ภาษีมูลค่าเพิ่ม		๙,๘๒๐,๑๘๙.๐๕	บาท
๑.๕ ภาษีธุรกิจเฉพาะ		๑๘๖,๖๒๙.๒๑	บาท
๑.๖ ภาษีสุรา		๑,๖๗๙,๒๓๕.๘๓	บาท
๑.๗ ภาษีสรรพสามิต		๓,๐๑๙,๗๑๗.๖๐	บาท
๑.๘ ค่าภาคหลวงและค่าธรรมเนียมป่าไม้		๑๓,๖๔๗.๗๖	บาท
๑.๙ ค่าภาคหลวงแร่		๗๐,๓๒๗.๐๘	บาท
๑.๑๐ ค่าภาคหลวงปิโตรเลียม		๑๒๑,๒๒๕.๒๘	บาท
๑.๑๑ ค่าธรรมเนียมจดทะเบียนสิทธิ และนิติกรรมที่ดิน		๑,๐๘๐,๔๒๔.๐๐	บาท

๒. หมวดค่าธรรมเนียม ค่าปรับ และใบอนุญาต	รวม	๘๙,๑๖๖.๐๐	บาท
๒.๑ ค่าธรรมเนียมเกี่ยวกับใบอนุญาตการพนัน		-	บาท
๒.๒ ค่าปรับผู้กระทำความผิดกฎหมายจราจรทางบก		-	บาท
๒.๓ ค่าปรับการผิดสัญญา		๔๔,๖๑๕.๐๐	บาท
๒.๔ ค่าใบอนุญาตเกี่ยวกับการควบคุมอาคาร		๗,๘๗๑.๐๐	บาท
๒.๕ ค่าธรรมเนียมต่อกิจการที่เป็นอันตรายฯ		๒๘,๖๓๐.๐๐	บาท
๒.๖ ค่าธรรมเนียมการจัดตั้งตลาด		๒,๐๐๐.๐๐	บาท
๒.๗ ค่าธรรมเนียมจำหน่ายสินค้า		๑,๕๐๐.๐	บาท
๒.๘ ค่าธรรมเนียมการจัดสิ่งปลูก		๓,๐๐๐.๐๐	บาท
๒.๙ ค่าธรรมเนียมปิดแผ่นป้ายประกาศฯ		๔๓๐.๐๐	บาท
๒.๑๐ ค่าธรรมเนียมสมัคร ส.อบต.		๖๒๐.๐๐	บาท
๒.๑๑ ค่าธรรมเนียมจดทะเบียนพาณิชย์		๕๐๐.๐๐	บาท
๓. หมวดรายได้จากทรัพย์สิน			
๓.๑ ค่าดอกเบียเงินฝากธนาคาร		๓๕๓,๔๘๙.๕๔	บาท
๔. หมวดเงินอุดหนุน			
๔.๑ เงินอุดหนุนทั่วไป		๑๔,๙๑๕,๐๒๑.๐๐	บาท
๕. หมวดรายได้เบ็ดเตล็ด	รวม	๑๘๕,๘๒๙.๐๐	บาท
๕.๑ ค่าขายแบบแปลน		๑๔๒,๐๐๐.๐๐	บาท
๕.๒ ค่ารับรองสำเนาและเอกสาร		๓๓๖.๐๐	บาท
๕.๓ ค่าธรรมเนียมสมัคร ส.อบต		๔๒,๕๐๐.๐๐	บาท
๕.๔ รายได้เบ็ดเตล็ดอื่นๆ		๙๙๓.๐๐	บาท
๖. หมวดรายได้จากการลงทุน			
๖.๑ ค่าขายทอดตลาดทรัพย์สิน		๑,๔๐๐.๐๐	บาท
รายจ่ายจริง ประจำปีงบประมาณ พ.ศ. ๒๕๕๕ รวมทั้งสิ้น		๒๑,๑๓๔,๐๓๑.๕๐	บาท
ก. รายจ่ายประจำ			
๑. รายจ่ายงบกลาง			
๑.๑ รายจ่ายตามข้อผูกผัน		๔๖๗,๘๒๙.๐๐	บาท
๑.๒ เงินสำรองจ่าย		๖๐,๒๘๙.๐๐	บาท
๒. หมวดเงินเดือนและค่าจ้างประจำ		๖,๕๘๘,๔๔๕.๐๐	บาท
๓. หมวดค่าจ้างชั่วคราว		๘๗๘,๑๔๒.๐๐	บาท
๔. หมวดค่าตอบแทน ใช้สอย และวัสดุ		๗,๑๒๕,๙๓๖.๗๐	บาท
๕. หมวดค่าสาธารณูปโภค		๒๐๑,๔๔๓.๔๓	บาท
๖. หมวดเงินอุดหนุน		๓,๕๔๙,๔๙๕.๓๑	บาท
๗. หมวดรายจ่ายอื่น		๒๐,๐๐๐.๐๐	บาท
ข. รายจ่ายเพื่อการพัฒนา			
๑. หมวดครุภัณฑ์ ที่ดิน และสิ่งก่อสร้าง		๒,๒๔๒,๔๕๑.๐๖	บาท

แผนพัฒนาสามปี (พ.ศ. ๒๕๕๗-๒๕๕๙)

รายรับจริง ประจำปี ๒๕๕๕

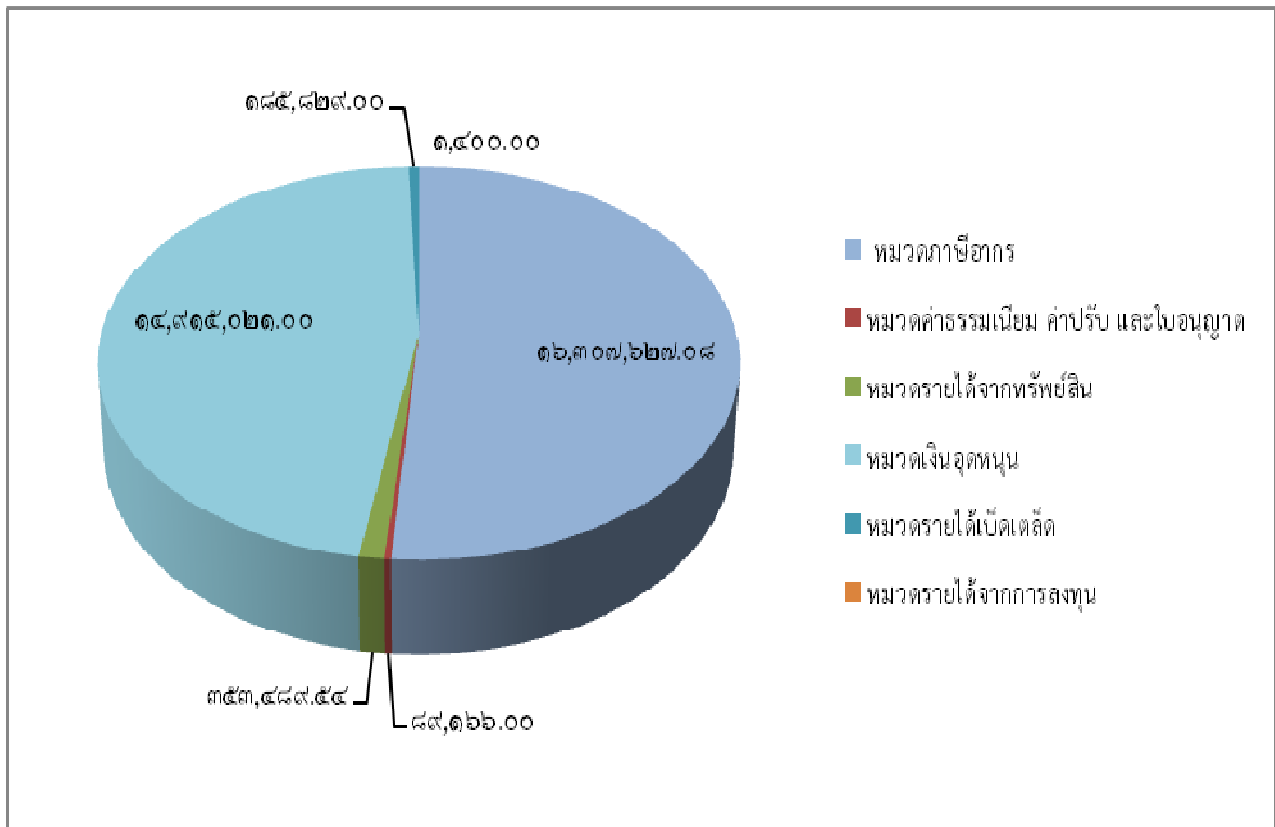

โครงสร้างองค์การบริหารส่วนตำบลเมืองคง

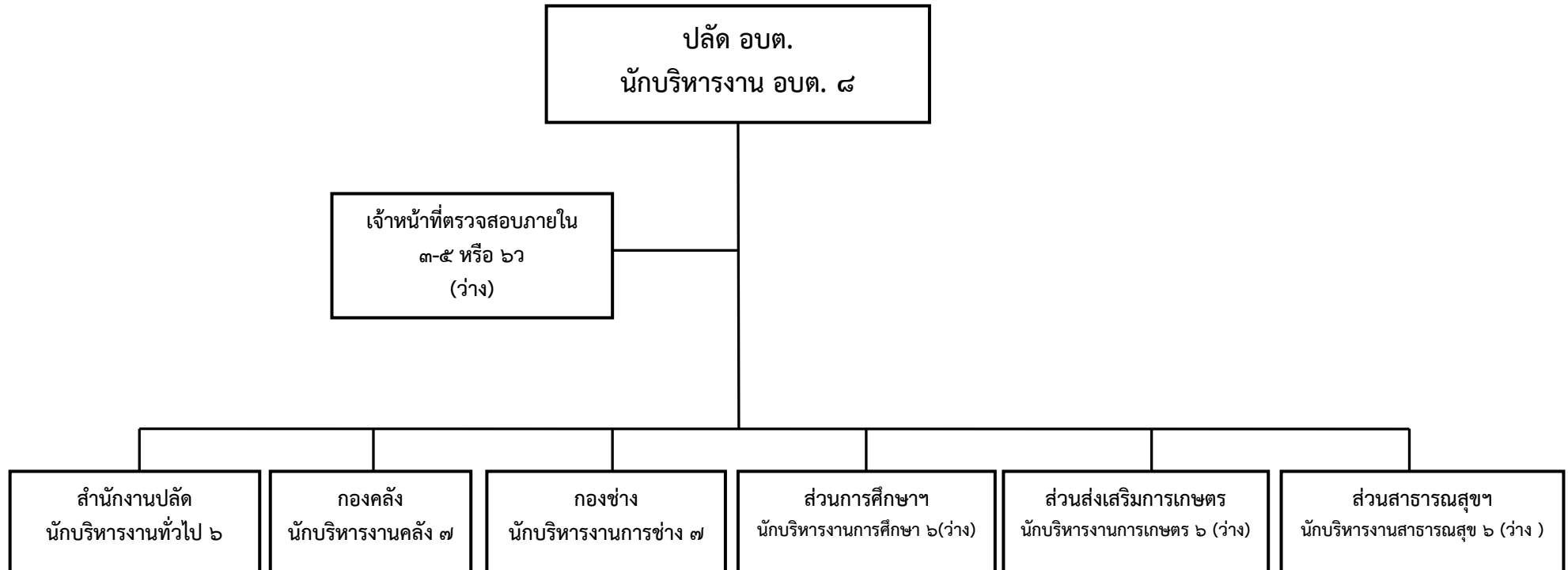

โครงสร้างของสำนักงานปลัด

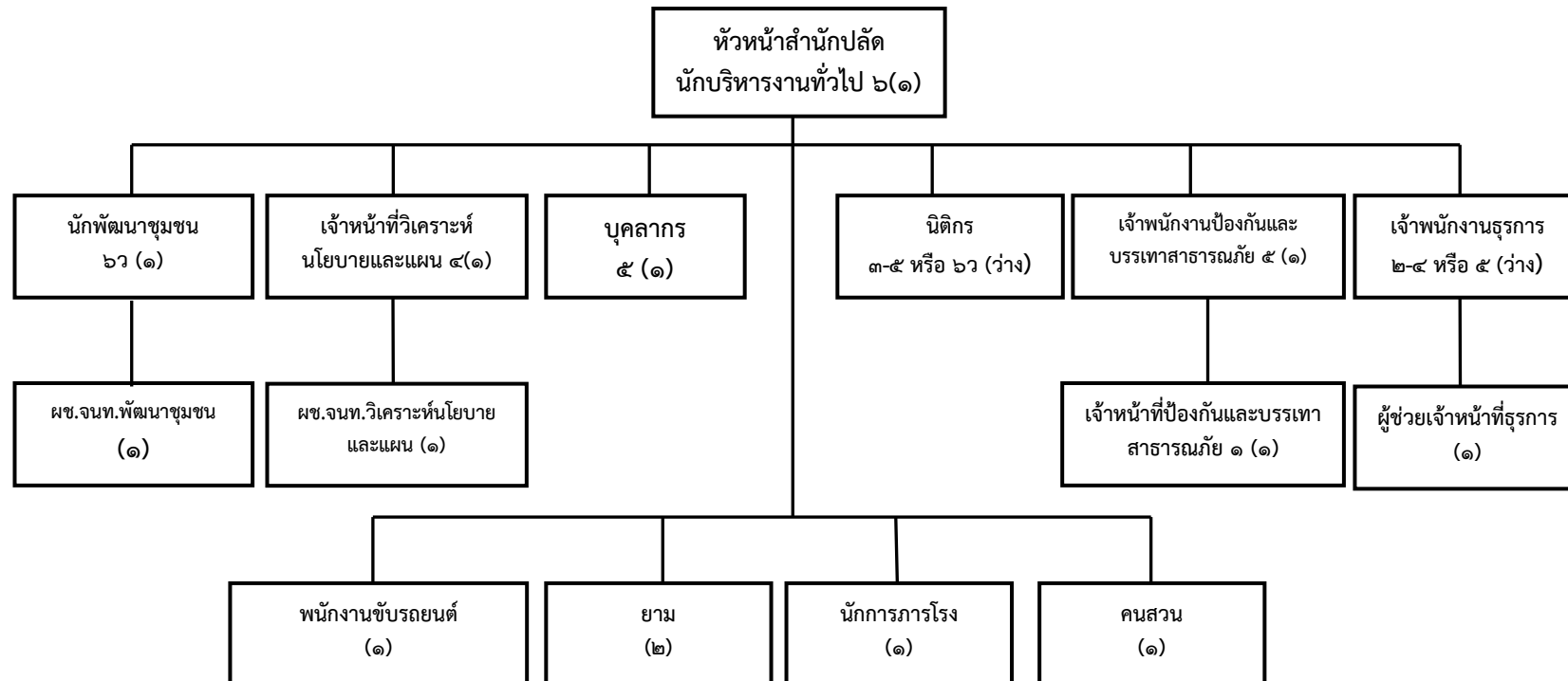

ระดับ	๗	๗ว	๖	๖ว	๕	๔	๓	๒	๑	พนักงานตามภารกิจ	พนักงานจ้างทั่วไป
จำนวน	-	-	๑	๑	๒	๑	-	-	๑	๔	๓

โครงสร้างของกองคลัง

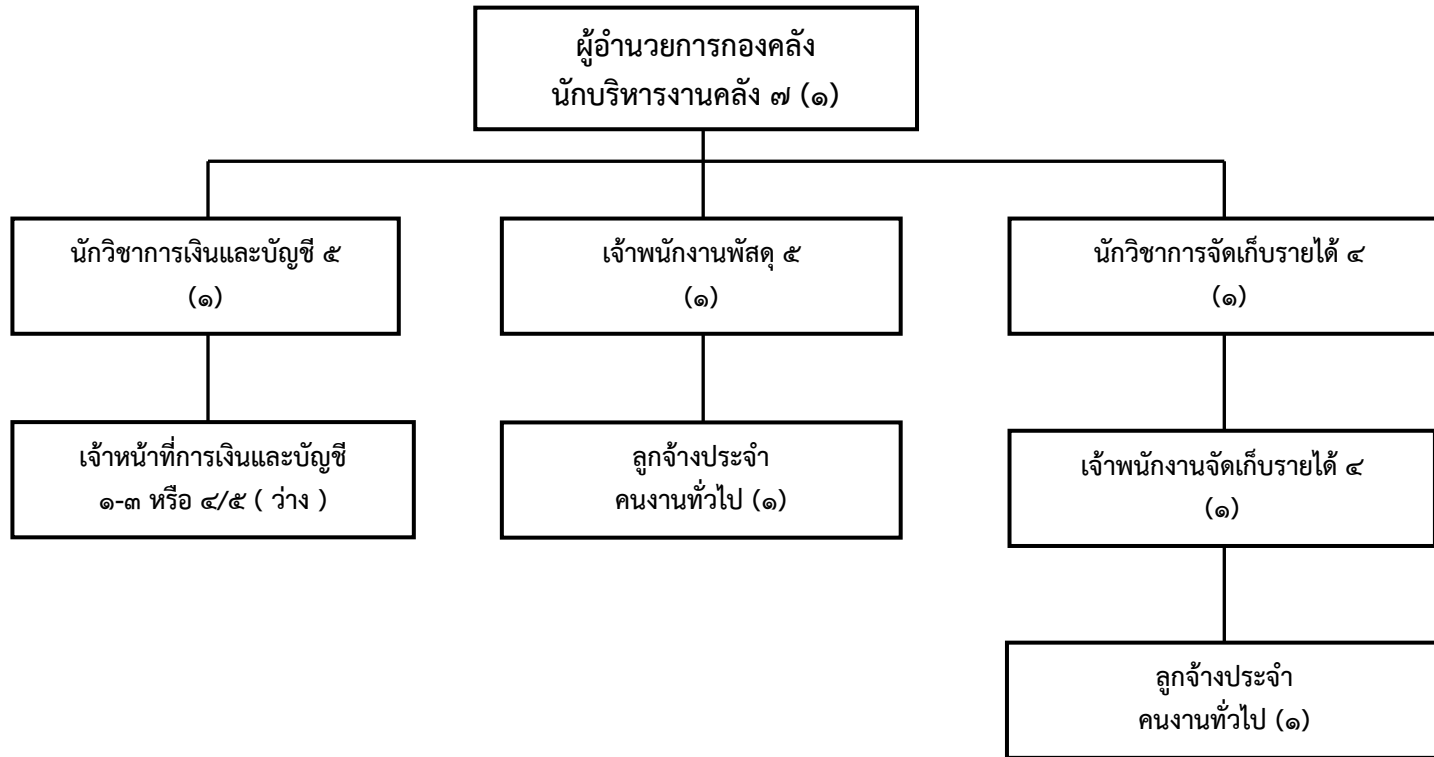

ระดับ	๗	๗ว	๖	๖ว	๕	๔	๓	๒	๑	ลูกจ้างประจำ
จำนวน	๑	-	-	-	๒	๒	-	-	-	๒

โครงสร้างกองช่าง

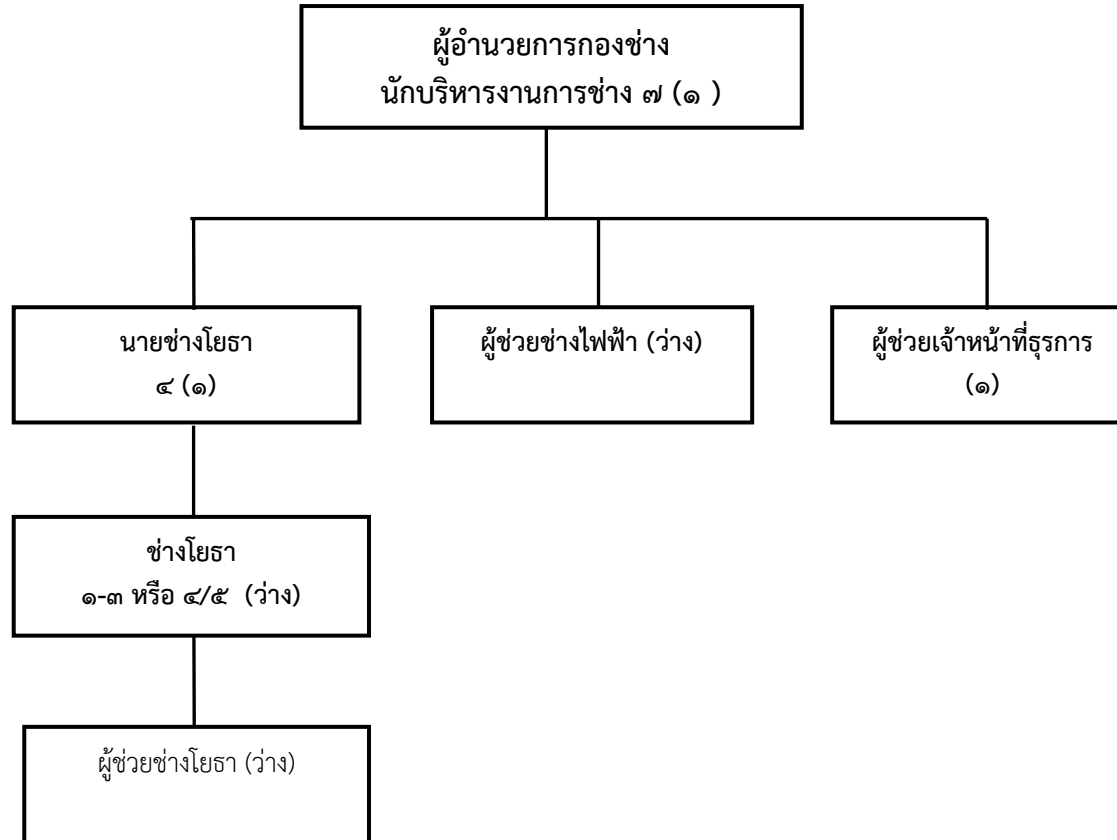

ระดับ	๗	๗ว	๖	๖ว	๕	๔	๓	๒	๑	พนักงานจ้างตามภารกิจ
จำนวน	๑	-	-	-	-	๑	-	-	-	-

โครงสร้างของส่วนการศึกษา ศาสนาและวัฒนธรรม

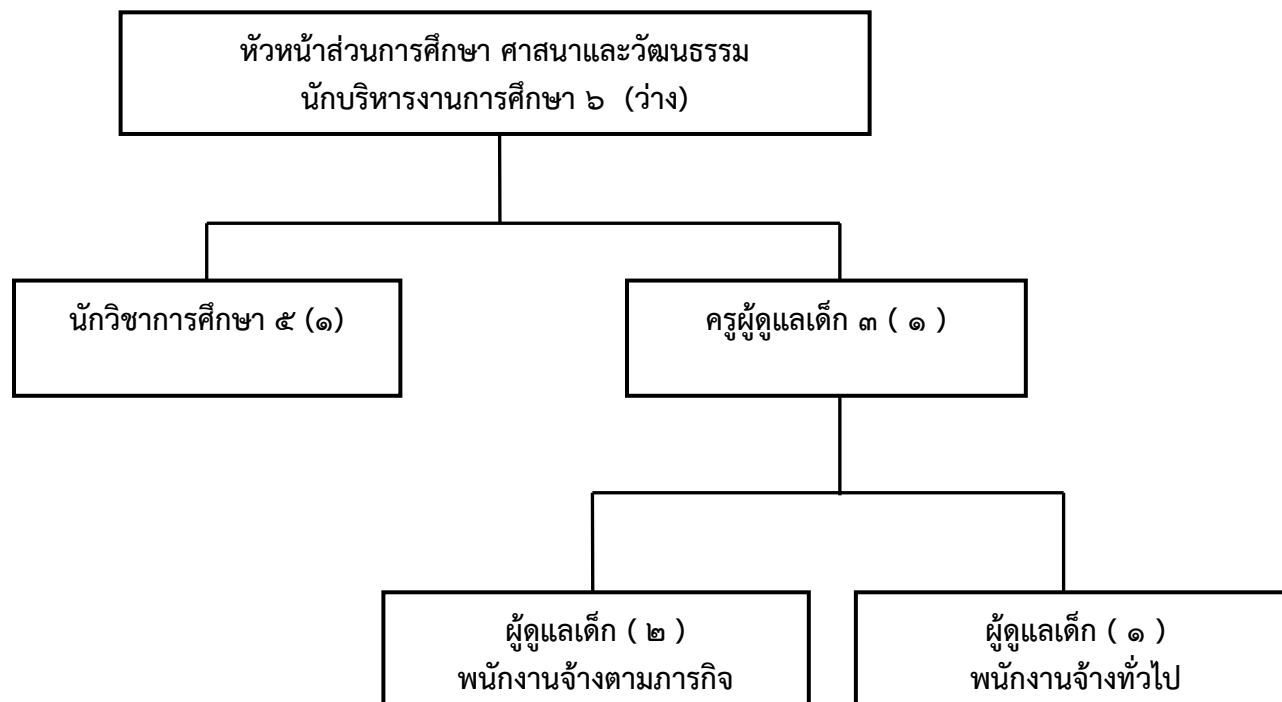

ระดับ	๗	๗ว	๖	๖ว	๕	๔	๓	๒	๑	พนักงานจ้างตามภารกิจ	พนักงานจ้างทั่วไป
จำนวน	-	-	-	-	-	๑	๑	-	-	๒	๑

โครงสร้างของส่วนส่งเสริมการเกษตร

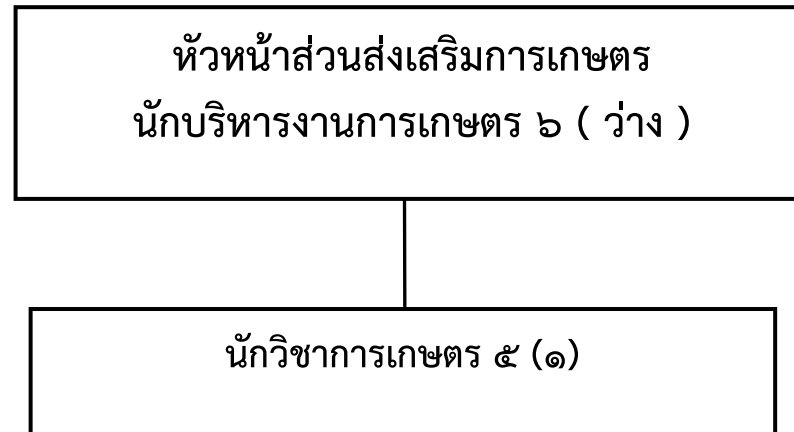

ระดับ	๗	๗ว	๖	๖ว	๕	๔	๓	๒	๑
จำนวน	-	-	-	-	๑	-	-	-	-

โครงสร้างของส่วนสาธารณสุขและสิ่งแวดล้อม

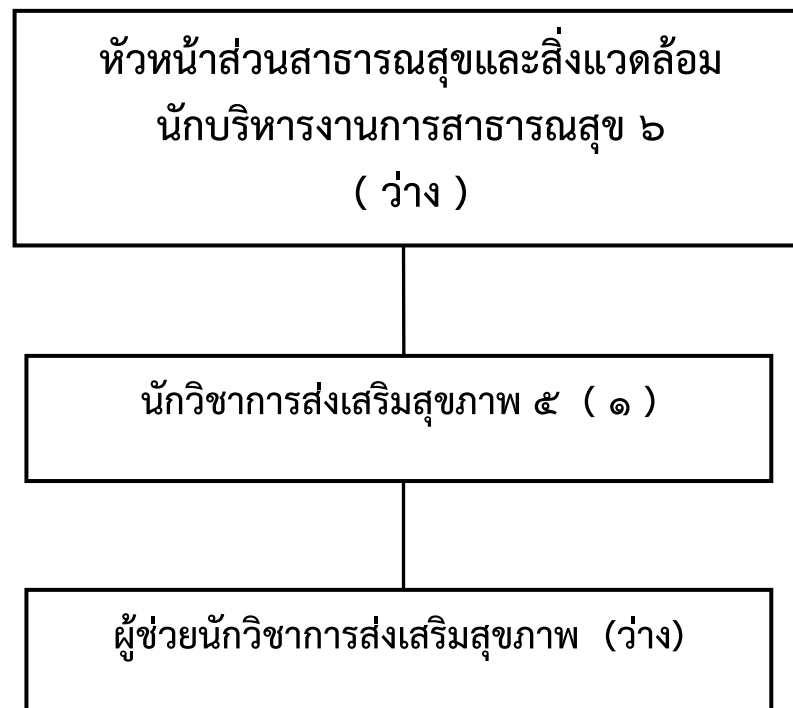

ระดับ	๗	๗ว	๖	๖ว	๕	๔	๓	๒	๑
จำนวน	-	-	-	-	๑	-	-	-	-

ส่วนที่ ๓

สรุปผลการพัฒนา

สรุปผลการพัฒนาองค์การบริหารส่วนตำบลเมืองคง

ยุทธศาสตร์ที่ ๑ การบริหารราชการให้มีประสิทธิภาพและคุณภาพ

- ✚ เพิ่มทักษะความรู้ให้แก่บุคลากรใน อบต. (อบรม / สัมมนา)
- ✚ จัดหาวัสดุ ครุภัณฑ์สำนักงาน
- ✚ โครงการอบรมศึกษาดูงานนอกสถานที่
- ✚ โครงการพัฒนาองค์ความรู้ระดับปริญญาตรี – โท
- ✚ ค่าใช้จ่ายในการเลือกตั้ง/เลือกตั้งซ่อม
- ✚ พัฒนาระบบเทคโนโลยีสารสนเทศ
- ✚ โครงการประชามหุ่บ้านและตำบลเพื่อจัดทำแผนพัฒนาท้องถิ่น
- ✚ โครงการ อบต.สัญจร
- ✚ ค่าจัดทำแบบสำรวจความพึงพอใจ

ยุทธศาสตร์ที่ ๒ การพัฒนาด้านสาธารณสุข

- ✚ โครงการส่งเสริมกิจกรรมและพัฒนาศักยภาพของ อสม.
- ✚ โครงการพัฒนางานสาธารณสุขมูลฐานชุมชน
- ✚ โครงการป้องกันโรคพิษสุนัขบ้า / ยาคุมกำเนิด
- ✚ โครงการป้องกันโรคไขเลือดออก
- ✚ โครงการปรับเปลี่ยนพฤติกรรม ความเสี่ยงโรคเบาหวาน ความดันโลหิต
- ✚ โครงการจัดตั้งกองทุนหลักประกันสุขภาพตำบลเมืองคง

ยุทธศาสตร์ที่ ๓ การพัฒนาด้านการศึกษา

- ✚ โครงการส่งเสริมสนับสนุนมอบทุนการศึกษาแก่นักเรียน นักศึกษา ผู้ด้อยโอกาสที่เรียนดี แต่ขาดทุนทรัพย์
- ✚ โครงการจัดหาถรับ – ส่ง เด็กของศูนย์พัฒนาเด็กเล็กองค์การบริหารส่วนตำบลเมืองคง
- ✚ โครงการปรับปรุงต่อเติมอาคารศูนย์พัฒนาเด็กเล็ก

ยุทธศาสตร์ที่ ๔ การพัฒนาด้านสวัสดิการสังคม

- ✚ เบี้ยยังชีพผู้สูงอายุ / ผู้พิการ / ผู้ป่วยเอดส์
- ✚ โครงการอาหารกลางวันโรงเรียน / ศูนย์พัฒนาเด็กเล็ก
- ✚ โครงการจัดหาที่อยู่อาศัยให้แก่ประชาชนในพื้นที่
- ✚ โครงการอบรมการจัดเก็บและบันทึกข้อมูล จปฐ.
- ✚ โครงการสนับสนุนการบริจาคโลหิต
- ✚ โครงการจัดงานวันเด็ก
- ✚ โครงการส่งเสริมกิจกรรมเด็กและเยาวชน

- ✚ โครงการจัดงานวันผู้สูงอายุ
- ✚ อาหารเสริม (นม) โรงเรียนและศูนย์พัฒนาเด็กเล็ก

ยุทธศาสตร์ที่ ๕ การพัฒนาด้านเศรษฐกิจ พาณิชยกรรมและอุตสาหกรรม

- ✚ โครงการส่งเสริมผลิตภัณฑ์ OTOP และการบรรจุภัณฑ์

ยุทธศาสตร์ที่ ๖ การพัฒนาด้านการเกษตรกรรม

- ✚ โครงการส่งเสริมและปลูกพืชฤดูแล้ง
- ✚ โครงการเพิ่มศักยภาพคณะกรรมการบริการศูนย์ถ่ายทอดเทคโนโลยีการเกษตร

ยุทธศาสตร์ที่ ๘ การพัฒนาด้านกีฬาและนันทนาการ

- ✚ โครงการกีฬาตำบลเมืองคง
- ✚ โครงการกีฬาท้องถิ่นสัมพันธ์อำเภอคง
- ✚ โครงการจัดท้าวสดกีฬาให้กับหมู่บ้าน

ยุทธศาสตร์ที่ ๙ การพัฒนาทรัพยากรธรรมชาติและสิ่งแวดล้อม

- ✚ โครงการส่งเสริมการเก็บเห็ดออริกซ์ป่า
- ✚ โครงการปลูกต้นไม้ในวันสำคัญต่างๆ

ยุทธศาสตร์ที่ ๑๐ การพัฒนาด้านโครงสร้างพื้นฐาน

- ✚ โครงการขุดลอกคลองหลังวัดโนนพิมาน หมู่ที่ ๙
- ✚ โครงการขยายเขตประปาส่วนภูมิภาค หมู่ที่ ๑๑
- ✚ โครงการขยายเขตประปาส่วนภูมิภาค หมู่ที่ ๑๘
- ✚ โครงการก่อสร้างถนน คสล. สายศาลปู่ตา หมู่ที่ ๓
- ✚ โครงการก่อสร้างถนนหินคลุก สายบ้านนางแก้ว หินนอก หมู่ที่ ๔
- ✚ โครงการก่อสร้างถนน คสล. จากถนนลาดยางบ้านเก่าคือ – ตะคร้อ ถึงหน้าวัดหนองเสากี่ หมู่ที่ ๕
- ✚ โครงการก่อสร้างถนน คสล. เริ่มจากสระน้ำบ้านโนนวัด ถึงบ้านนายรส ทองสาย หมู่ที่ ๖
- ✚ โครงการก่อสร้างถนน คสล. สายสระหลวงปู่คงเริ่มจากถนนคอนกรีตเดิมสามแยกบ้านนายพา มา
นอก หมู่ที่ ๗
- ✚ โครงการก่อสร้างถนน คสล. สายบ้านนางล่อ ทับใบ หมู่ที่ ๘
- ✚ โครงการก่อสร้างถนน คสล. สายบ้านนายซาลี สร้างนา หมู่ที่ ๘
- ✚ โครงการก่อสร้างถนน คสล. สายกลางบ้าน หมู่ที่ ๑๐
- ✚ โครงการก่อสร้างถนน คสล. จากถนนลาดยางบ้านวัด – เมืองคง เชื่อมถนน คสล.
(สายโครงการไทยเข้มแข็ง) หมู่ที่ ๑๒
- ✚ โครงการก่อสร้างถนนดินพร้อมลูกรัง เชื่อมระหว่างบ้านโกรกตะไก่ ต.เมืองคง กับบ้านหนองแวม
ต.ดอนใหญ่ หมู่ที่ ๑๓
- ✚ โครงการก่อสร้าง ถนน คสล. สายบ้านนางจันทร์ ดอนนอก หมู่ที่ ๑๔
- ✚ โครงการก่อสร้างถนน คสล. สายทางเข้าหมู่บ้าน หมู่ที่ ๑๕
- ✚ โครงการก่อสร้างถนนลูกรัง สายบ้านนายสุนทร ทวีกลาง หมู่ที่ ๑๖

- ✚ โครงการก่อสร้างถนนดิน สายบ้านนายมานิตย์ บรรดาศักดิ์ หมู่ที่ ๑๖
- ✚ โครงการก่อสร้างถนน คสล. สายทางเข้าหมู่บ้าน หมู่ที่ ๑๗
- ✚ โครงการขยายหม้อแปลงไฟฟ้า อบต.เมืองคง
- ✚ โครงการก่อสร้างก่อสร้าง ถนน คสล.สายทางเข้าหมู่บ้าน หมู่ที่ ๑๕
- ✚ โครงการก่อสร้างถนน คสล.สายบ้านนายเรืองเดช ซี่ใหม่ หมู่ที่ ๑๗
- ✚ โครงการวางท่อ คสล.พร้อมบ่อพัก สายบ้านนางสวีส ก่อเงินกลาง หมู่ที่ ๑๘
- ✚ โครงการก่อสร้างรางระบายน้ำ คสล.สายหน้าวัดบ้านโนนวัด หมู่ที่ ๖
- ✚ โครงการก่อสร้างถนน คสล.สายบ้านนายสมชัย เกษนอก หมู่ที่ ๑๓
- ✚ โครงการก่อสร้าง ถนน คสล.สายบ้านนายพาน ขอฟุ้งกลาง หมู่ที่ ๕
- ✚ โครงการขยายถนน คสล.สายกลางบ้าน หมู่ที่ ๑

✚ ยุทธศาสตร์ที่ ๑๑ ส่งเสริมศาสนาและวัฒนธรรม

- ✚ โครงการส่งเสริมประเพณีของดีเมืองคง
- ✚ โครงการส่งเสริมกิจกรรมวันลอยกระทง
- ✚ โครงการส่งเสริมกิจกรรมวันสงกรานต์
- ✚ สนับสนุนการจัดกิจกรรมร่วมกับเหล่ากาชาด
- ✚ ส่งเสริมกิจกรรมให้ประชาชนเข้าร่วมกิจกรรมวันสำคัญทางพระพุทธศาสนา
- ✚ วันเข้าพรรษา
- ✚ จัดกิจกรรมวันสำคัญทางศาสนาและสถาบันพระมหากษัตริย์
- ✚ จัดงานรัฐพิธี

✚ ยุทธศาสตร์ที่ ๑๒ การพัฒนาด้านความมั่นคงปลอดภัยในชีวิตและทรัพย์สิน

- ✚ โครงการป้องกันอุบัติเหตุทางท้องถนนในช่วงเทศกาลต่างๆ
- ✚ โครงการฝึกทบทวน อปพร.

การวิเคราะห์จุดแข็ง จุดอ่อน โอกาส และอุปสรรค (SWOT)

๑. จุดแข็ง (S:Strensth)

- ✚ การจัดโครงสร้างการบริหารที่เหมาะสมสอดคล้องกับภารกิจ
- ✚ การบริหารจัดการยึดหลักธรรมาภิบาล
- ✚ บุคลากรได้รับการฝึกอบรมอย่างต่อเนื่อง
- ✚ บุคลากรมีความสามัคคีและให้ความร่วมมือในการปฏิบัติงาน
- ✚ มีเครื่องมือ/อุปกรณ์ในการปฏิบัติงานที่เพียงพอ
- ✚ มีเส้นทางคมนาคมที่สะดวก
- ✚ ผู้นำชุมชนมีความสามัคคี ทำให้การขอความร่วมมือในด้านต่างๆเป็นไปด้วยดี
- ✚ มีการประสานความร่วมมือระหว่าง อปท.ในพื้นที่
- ✚ ที่ตั้งของ อบต. มีพื้นที่ใกล้กับอำเภอทำให้สะดวกต่อการติดต่อราชการ
- ✚ มีการรวมกลุ่มต่างๆ เช่น กลุ่มอาชีพ กลุ่มออมทรัพย์ ฯลฯ

๒. จุดอ่อน (W: Weakness)

- ✚ พื้นที่รับผิดชอบมีมาก ไม่สามารถให้บริการ/พัฒนาได้อย่างทั่วถึง
- ✚ ปริมาณงานมีมาก ไม่สามารถแบ่งงานได้ถูกต้องและเหมาะสมกับบุคลากรแต่ละตำแหน่งมีผลให้งานที่ออกมาไม่มีประสิทธิภาพและประสิทธิผลเท่าที่ควร
(put the right man on the right job)
- ✚ งบประมาณไม่เพียงพอต่อการพัฒนาหมู่บ้าน
- ✚ การบริหารงบประมาณไม่เป็นไปตามข้อบัญญัติงบประมาณรายจ่ายประจำปี (ไม่มีประสิทธิภาพ)
- ✚ บุคลากรขาดการรับฟังความคิดเห็นซึ่งกันและกัน
- ✚ คนล้นงาน
- ✚ ผู้นำหมู่บ้าน ยังมีความรู้ความเข้าใจในบทบาทหน้าที่ / กฎระเบียบต่างๆ น้อย
- ✚ ประชาชนส่วนใหญ่ยังไม่กล้าแสดงออกและแสดงความคิดเห็นในกิจกรรมของชุมชน และ อบต.
- ✚ พื้นที่ทำการเกษตรส่วนใหญ่ประสบปัญหาดินเค็ม
- ✚ ขาดแหล่งน้ำในการทำการเกษตรในช่วงฤดูแล้ง

๓. โอกาส (O: Opportunity)

- ✚ มีเส้นทางคมนาคมที่เชื่อมไปสู่ภาคอีสานหลายจังหวัด สามารถรองรับการขยายตัวการลงทุนทางเศรษฐกิจ
- ✚ หมู่บ้านได้รับงบประมาณในการพัฒนาด้านต่างๆ จากนโยบายของรัฐบาล เช่น SML โครงการอยู่ดีมีสุข
- ✚ มีวัดเป็นศูนย์กลางในการดำเนินชีวิต
- ✚ หมู่บ้านมีพื้นที่ใกล้กับอำเภอทำให้การติดต่อประสานงานเป็นไปด้วยความสะดวกและรวดเร็ว

๔. ข้อจำกัด (T: Threat)

- ✚ ค่าครองชีพสูง
- ✚ ผลผลิตทางการเกษตรตกต่ำ
- ✚ ประชาชนมีปัญหาหนี้สินรุงรัง
- ✚ ประชาชนส่วนใหญ่ประกอบอาชีพเกษตรกรรม (ทำนา) หากหมดฤดูเก็บเกี่ยวประชาชนจะไม่มั่งคั่งทำให้ขาดรายได้
- ✚ ประชาชนในบางพื้นที่ขาดการให้ความร่วมมือในกิจกรรมชุมชน
- ✚ เด็ก/เยาวชนบางส่วนมีพฤติกรรมที่ไม่ศึกษาต่อในระดับที่สูงขึ้น
- ✚ กฎระเบียบ/ข้อบังคับมีมาก และมีการเปลี่ยนแปลงอยู่ตลอดเวลา
- ✚ ประชาชนมีค่านิยมที่ผิดในการดำเนินชีวิต เช่น การใช้โทรศัพท์ การเลี้ยงโชค
- ✚ สภาพภูมิประเทศไม่เอื้อต่อการประกอบอาชีพ
- ✚ ไม่มีที่สาธารณะที่จะดำเนินการจัดทำสวนสาธารณะและกิจกรรมนันทนาการ
- ✚ ประชาชนประสบปัญหาภัยธรรมชาติ (ภัยแล้ง อุทกภัย วาตภัย)
- ✚ การเมืองไม่มีเสถียรภาพ

ส่วนที่ ๔

ยุทธศาสตร์และแนวทางการพัฒนาในช่วงสามปี

๔.๑ วิสัยทัศน์การพัฒนากองการบริหารส่วนตำบลเมืองคง

องค์การบริหารส่วนตำบลเมืองคง ได้กำหนดวิสัยทัศน์ (vision) เพื่อเป็นสภาพการณ์ในอนาคตซึ่งเป็นจุดมุ่งหมายและปรารถนา คาดหวังที่จะเกิดขึ้นหรือบรรลุผลในอนาคตข้างหน้า ตำบลเมืองคงเป็นตำบลขนาดกลางที่มีประชากรอาศัยอยู่อย่างสงบสุข และคาดการณ์ในอนาคตต้องเป็นชุมชนที่สงบสุข น่าอยู่อาศัยและมีทัศนียภาพและสิ่งแวดล้อม จึงได้กำหนดวิสัยทัศน์คาดหวังที่จะเกิดขึ้นในอนาคต ดังนี้

พัฒนาด้านโครงสร้างพื้นฐาน การคมนาคมสะดวก
 สาธารณสุขดี เศรษฐกิจดี มีความรู้ก้าวไกล
 สิ่งแวดล้อมปลอดภัยจากมลพิษ

๔.๒ ยุทธศาสตร์และแนวทางการพัฒนา

ยุทธศาสตร์ที่ ๑ การพัฒนาด้านโครงสร้างพื้นฐาน

แนวทางการพัฒนา

- ๑.๑ การจัดให้มีและบำรุงรักษาโครงสร้างพื้นฐาน ทางบก ทางน้ำ และทางระบายน้ำและการปรับปรุงบำรุงรักษาในเขตชุมชนและท้องถิ่น
- ๑.๒ ส่งเสริมเชื่อมโยงการชลประทาน ก่อสร้างฝาย ทำนบกั้นน้ำ ขุดลอก ขุดสระ พัฒนาแหล่งคลองน้ำ ระบบประปา และกระจายการใช้ประโยชน์
- ๑.๓ ส่งเสริมสถานที่เพื่อนันทนาการและออกกำลังกาย สนามกีฬาและนันทนาการชุมชน

ยุทธศาสตร์ที่ ๒ การบริหารราชการให้มีประสิทธิภาพ คุณภาพ

แนวทางการพัฒนา

- ๒.๑ ส่งเสริมศักยภาพของท้องถิ่นในทุกๆด้านตามหลักการบริหารจัดการที่ดี
- ๒.๒ การพัฒนาเทคโนโลยีและบุคลากรขององค์กรให้มีความเหมาะสมสอดคล้อง
- ๒.๓ การสื่อสารประชาสัมพันธ์เพื่อให้ประชาชนมีส่วนร่วมรับรู้และติดตามการทำงานขององค์กรตนเอง

ยุทธศาสตร์ที่ ๓ การพัฒนาด้านสาธารณสุข

แนวทางการพัฒนา

- ๓.๑ เสริมสร้างความเข้มแข็งของชุมชนในด้านสาธารณสุข โดยส่งเสริมอาสาสมัครสาธารณสุข (อสม) ให้ทำงานอย่างมีคุณค่าและขวัญกำลังใจที่ดี
- ๓.๒ จัดระบบส่งเสริมสุขภาพประชาชนเพื่อการพึ่งพาตนเองของประชาชนสู่การมีสุขภาพที่ดี (คุ้มครองผู้บริโภค / การควบคุมป้องกันโรคติดต่อ / ไม่ติดต่อ / การฟื้นฟูสุขภาพประชาชน /อนามัยโรงเรียน)

ยุทธศาสตร์ที่ ๔ การพัฒนาและส่งเสริมการศึกษา ศาสนา และวัฒนธรรม

แนวทางการพัฒนา

- ๔.๑ ส่งเสริมสนับสนุนการศึกษาทั้งใน และนอกระบบโรงเรียน ทั้งระดับก่อนวัยเรียน ประถม มัธยม และระดับปริญญาตรี ภาคประชาชน โดยประสานการสนับสนุนงบประมาณ และพัฒนาศูนย์การเรียนรู้ชุมชน ศูนย์พัฒนาเด็กเล็ก
- ๔.๒ ส่งเสริมสนับสนุนการพัฒนาบุคลากรให้ได้มาตรฐานและมีความเป็นเลิศ
- ๔.๓ รื้อฟื้นคุณค่า วัฒนธรรมประเพณีของชุมชนชาติพันธุ์ วิถีชีวิต ภูมิปัญญาท้องถิ่น
- ๔.๔ ส่งเสริมบทบาทของสถาบัน บวร วัด โรงเรียน ในการพัฒนาชุมชน

ยุทธศาสตร์ที่ ๕ การพัฒนาด้านคุณภาพชีวิตและสวัสดิการสังคม

แนวทางการพัฒนา

- ๕.๑ พัฒนาคุณภาพชีวิตผู้สูงอายุ โดยสนับสนุนเบี้ยยังชีพ อย่างทั่วถึงและเป็นธรรม
- ๕.๒ การสังคมสงเคราะห์และพัฒนาคุณภาพชีวิตเด็ก สตรี คนชรา ผู้ด้อยโอกาส และผู้ติดเชื้อ HIV
- ๕.๓ ส่งเสริมสนับสนุนและพัฒนาคุณภาพชีวิตของคนทุกวัย ตั้งแต่แรกเกิด วัยเด็ก วัยรุ่น เยาวชน วัยทำงานและคนชรา

ยุทธศาสตร์ที่ ๖ การพัฒนาด้านการเกษตร เศรษฐกิจ พาณิชยกรรม

แนวทางการพัฒนา

- ๖.๑ ส่งเสริมและพัฒนาด้านการผลิต เพื่อเพิ่มมูลค่าผลผลิตและการตลาด โดยให้ความรู้กับประชาชนอย่างทั่วถึงและสอดคล้องกับวิถีชีวิต
- ๖.๒ พัฒนาระบบข้อมูลสารสนเทศด้านเกษตรกรรม
- ๖.๓ ส่งเสริมความเข้มแข็งโดยใช้เกษตรอินทรีย์
- ๖.๔ พัฒนาความรู้ด้านวิชาการเพื่อส่งเสริมและพัฒนาคุณภาพการผลิตทางการเกษตร สนับสนุนศูนย์การเรียนรู้ชุมชน และแหล่งเรียนรู้ด้านเศรษฐกิจ
- ๖.๕ สนับสนุนการรวมกลุ่มเกษตรกรเพื่อเพิ่มอำนาจต่อรองต่างๆ
- ๖.๖ ส่งเสริม OTOP ในด้านนวัตกรรม เช่น พัฒนาคุณภาพการผลิต ยกกระดับเป็นสินค้าส่งออกและจัดทำห้องแสดงสินค้าเพื่อขยายเครือข่ายและการตลาดส่งออก

ยุทธศาสตร์ที่ ๗ การพัฒนาด้านการกีฬา นันทนาการ และการท่องเที่ยว

แนวทางการพัฒนา

- ๗.๑ ส่งเสริมการกีฬาทุกประเภทเพื่อความเป็นเลิศและเป็นอาชีพ สนับสนุนการกีฬาพื้นบ้าน
- ๗.๒ ส่งเสริมการแข่งขันการกีฬาเพื่อสร้างความสมานฉันท์ระหว่างองค์กรต่างๆ
- ๗.๓ ส่งเสริมกีฬาและนันทนาการระดับเยาวชนและประชาชน เพื่อแก้ไขปัญหา ยาเสพติดและใช้เวลาว่างให้เกิดประโยชน์
- ๗.๔ พัฒนาสิ่งอำนวยความสะดวกและความปลอดภัยเพื่อบริการนักท่องเที่ยว ให้สะดวกรวดเร็ว

ยุทธศาสตร์ที่ ๘ การพัฒนาทรัพยากรธรรมชาติและสิ่งแวดล้อม

แนวทางการพัฒนา

- ๘.๑ ส่งเสริมการจัดสวนสาธารณะชุมชน / ส่งเสริมการสร้างควมร่มรื่นสองข้างทาง เช่น หน้าโรงเรียน ชุมชน ปรับปรุงภูมิทัศน์ภายในจังหวัด
- ๘.๒ รณรงค์การแก้ไขปัญหาภาวะโลกร้อน / ส่งเสริมการประหยัดพลังงาน
- ๘.๓ ส่งเสริมภูมิปัญญาท้องถิ่นในการจัดการทรัพยากรธรรมชาติและสิ่งแวดล้อม
- ๘.๔ ประสานความร่วมมือเพื่อแก้ไขปัญหาขยะภาคีรัฐและเอกชนแบบครบวงจร

ยุทธศาสตร์ที่ ๙ การพัฒนาความมั่นคงปลอดภัยในชีวิตและทรัพย์สิน

แนวทางการพัฒนา

- ๙.๑ การป้องกันและบรรเทาสาธารณภัย / ความมั่นคงปลอดภัยในชีวิตและทรัพย์สิน ลดอุบัติเหตุจากรถทางบก / ทางน้ำ
- ๙.๒ เสริมสร้างความเข้มแข็งของชุมชนในด้านความมั่นคงและความปลอดภัย
- ๙.๓ สร้างความมั่นใจและความสบายใจให้กับประชาชนด้านความปลอดภัยในชีวิตและทรัพย์สิน

๔.๓ กรอบยุทธศาสตร์การพัฒนาขององค์กรปกครองส่วนท้องถิ่นในเขตจังหวัด **ยุทธศาสตร์และแนวทางการพัฒนาของท้องถิ่น (พ.ศ.๒๕๕๗-๒๕๕๙)**

๑. ยุทธศาสตร์การประสานต่อแนวทางพระราชดำริ

แนวทางการพัฒนา

- ๑.๑ ประสานและบริหารจัดการน้ำ ตามรอยพระราชดำริของพระบาทสมเด็จพระเจ้าอยู่หัวฯ เมื่อปี ๒๕๓๘ เพื่อแก้ไขและป้องกันปัญหาอุทกภัยอย่างเป็นระบบ
- ๑.๒ พัฒนาชุดลอก คูคลองและจัดสร้างแหล่งน้ำ สงวนและเก็บกักน้ำเพื่อการเกษตร เพื่อการอุปโภคและบริโภค รวมทั้งวางโครงการเพื่อแก้ไขปัญหาน้ำท่วมและน้ำแล้ง
- ๑.๓ พัฒนาชุมชนและสังคมตามแนวทางปรัชญาเศรษฐกิจพอเพียงและให้เข้าใจเรื่องการใช้น้ำ และทรัพยากรธรรมชาติและสิ่งแวดล้อมให้คุ้มค่า

๒. ยุทธศาสตร์การพัฒนาด้านการพัฒนาการศึกษา

แนวทางการพัฒนา

- ๒.๑ ส่งเสริมและพัฒนาระบบการศึกษา ให้เป็นไปตามมาตรฐานการศึกษา
- ๒.๒ พัฒนาและเตรียมบุคลากรด้านการศึกษา (ครู บุคลากร ทางการศึกษา นักเรียน) ให้เป็นผู้มีคุณภาพมีทักษะและศักยภาพตามมาตรฐานสากล รองรับประชาคมอาเซียน
- ๒.๓ สนับสนุนให้มีการนำระบบเทคโนโลยีสารสนเทศมาใช้เป็นเครื่องมือและประกอบการศึกษา เป็นเครื่องมือของชุมชนและประชาชน
- ๒.๔ สนับสนุนศูนย์คอมพิวเตอร์ระดับชุมชนเพื่อเพิ่มทักษะประชาชนในชุมชน สนับสนุนและส่งเสริมให้ประชาชนทุกระดับให้เตรียมพร้อมและตระหนักถึงความสำคัญของการเข้าสู่ประชาคมอาเซียนในทุกด้าน เช่น ด้านแรงงาน ด้านอาชีพ ฯลฯ โดยเฉพาะด้านการใช้ภาษาในสังคมอาเซียน เช่นภาษาอังกฤษ เป็นต้น
- ๒.๕ ส่งเสริมการศึกษาในระบบ นอกระบบ และการศึกษาตามอัธยาศัย

๓. ยุทธศาสตร์การพัฒนาด้านการพัฒนาการเกษตร

แนวทางพัฒนา

- ๓.๑ พัฒนา ปรับปรุงพันธุ์พืชและเมล็ดพันธุ์พืชที่มีคุณภาพเพื่อเกษตรกรจะได้เพิ่มผลผลิต โดยส่งเสริมให้เกิดเกษตรอุตสาหกรรม เกิดพันธุ์พืชใหม่ๆที่มีคุณภาพสูงขึ้น โดยอาศัย เทคโนโลยีที่ทันสมัยโดยขอความร่วมมือและให้ความมือกับหน่วยงานทั้งภาครัฐ
- ๓.๒ ลดต้นทุนการผลิตและเพิ่มมูลค่าผลผลิตทางการเกษตร ปรับปรุงผลิตผลให้มีคุณภาพ มีมาตรฐานสากลโดยการร่วมมือและให้ความร่วมมือกับหน่วยงานทั้งภาครัฐและเอกชน
- ๓.๓ สนับสนุนการจัดตั้งกองทุนเพื่อเกษตรกรในหมู่บ้าน (อกม.)หารูปแบบใหม่ๆ ปรับปรุงรูปแบบเก่าให้มีคุณภาพและประสิทธิภาพมากขึ้น
- ๓.๔ ส่งเสริมสนับสนุนการถนอมและแปรรูปสินค้าทางการเกษตรอย่างมีคุณภาพนำ เครื่องจักรและเทคโนโลยีใหม่ๆ มาใช้ เพื่อเพิ่มพูนมูลค่าสินค้าและปริมาณสินค้า คุณภาพในท้องถิ่น ส่งเสริมการกระจายสินค้าไปสู่ภายในและต่างประเทศโดยการร่วมมือและให้ความร่วมมือกับหน่วยงานทั้งภาครัฐและเอกชน
- ๓.๕ สนับสนุนการทำเกษตรทางเลือก เพื่อเพิ่มคุณภาพและประสิทธิภาพของนโยบาย เศรษฐกิจพอเพียงโดยอาศัยเทคโนโลยีที่ทันสมัยโดยขอความร่วมมือและให้ความมือกับหน่วยงานทั้งภาครัฐและเอกชน
- ๓.๖ ส่งเสริมประชาชนในท้องถิ่นให้มีการเลี้ยงสัตว์ เศรษฐกิจ เพื่อการบริโภค เพื่อจำหน่ายและเพื่อการอนุรักษ์ โดยขอความร่วมมือและให้ความร่วมมือกับหน่วยงานทั้งภาครัฐและเอกชน

๔. ยุทธศาสตร์การพัฒนาด้านสวัสดิการสังคม

แนวทางการพัฒนา

- ๔.๑ ส่งเสริมและพัฒนาบทบาทของคณะกรรมการหมู่บ้านและชุมชนให้เข้มแข็งเพื่อเป็นการพัฒนาชุมชนและท้องถิ่นที่มีคุณภาพ
- ๔.๒ ส่งเสริมโครงการพัฒนาระดับหมู่บ้าน ให้พึ่งตนเองได้ให้ประชาชนมีฐานะดีขึ้น สาธารณูปโภคที่ดีและเข้าถึงทุกชุมชน
- ๔.๓ ส่งเสริม พัฒนาบทบาทและคุณภาพชีวิตของสตรี ผู้สูงอายุ ผู้พิการ และผู้ด้อยโอกาส โดยการจัดกิจกรรมที่เหมาะสมและดำเนินการให้เกิดกองทุน หรือจัดหางบประมาณ เพื่อดำเนินการพัฒนาบทบาทและคุณภาพอย่างต่อเนื่อง รวมถึงตลอดถึงการพัฒนาให้ความรู้ความชำนาญในวิชาชีพที่เหมาะสม เพื่อพึ่งพาตนเอง เลี้ยงตนเองและครอบครัว ได้อย่างมีเกียรติและศักดิ์ศรี ทัดเทียมกับบุคคลทั่วไป
- ๔.๔ ส่งเสริม พัฒนาคุณภาพของเด็กและเยาวชน เพื่อเป็นบุคลากรที่มีคุณภาพของสังคมต่อไปในอนาคต
- ๔.๕ ส่งเสริมพัฒนาคุณภาพและศักยภาพตามความสามารถของแรงงานท้องถิ่น เพื่อเตรียมยกระดับเข้าสู่ประชาคมอาเซียน

- ๔.๖ ดำเนินการสนับสนุน และประสานรัฐบาล องค์กรปกครองส่วนท้องถิ่นทุกระดับ เพื่อป้องกันและให้มีการปราบปรามและแก้ไขปัญหาการแสพ การผลิตและการจำหน่าย ยาเสพติดในทุกระดับ
- ๔.๗ ดำเนินการโครงการ ออบจ.สัญจรเพื่อบริการ ประชาชน และรับทราบปัญหา อุปสรรค และความต้องการของประชาชนในพื้นที่
- ๔.๘ ส่งเสริมและประกาศเกียรติคุณผู้ที่เป็นแบบอย่างที่ดีและสร้างคุณประโยชน์ต่อสังคม รวมทั้งจัดสร้างหอเกียรติยศ (Hall of Fame)

๕. ยุทธศาสตร์ด้านการพัฒนาสาธารณสุข

แนวทางการพัฒนา

- ๕.๑ สนับสนุนการจัดตั้งกองทุน และเพิ่มสวัสดิการเพื่อพัฒนาศักยภาพของอาสาสมัครสาธารณสุขหมู่บ้าน (อสม.)
- ๕.๒ ส่งเสริมและสนับสนุนให้การรักษายาบาลประชาชนในระดับตำบล หมู่บ้านและชุมชน ที่มีคุณภาพและมาตรฐานเพื่อให้ประชาชนได้รับบริการที่ดี ทัวถึง และทันเหตุการณ์โดยร่วมมือกับโรงพยาบาลส่งเสริมสุขภาพตำบลและหน่วยงาน หรือองค์กรอื่นที่เกี่ยวข้อง
- ๕.๓ ส่งเสริมสุขภาพและอนามัยของประชาชนในระดับหมู่บ้านและชุมชน ให้มีสุขภาพ แข็งแรง โดยให้การเรียนรู้การดูแลสุขภาพ การออกกำลังกาย การป้องกันโรค การใช้อย่างถูกต้อง การรับประทานอาหารที่มีประโยชน์และการเข้ารับการตรวจสุขภาพหรือ การรับบริการด้านสาธารณสุขตามขั้นตอนและวิธีการทางการแพทย์

๖. ยุทธศาสตร์การพัฒนาด้านการพัฒนาโครงสร้างพื้นฐาน

แนวทางการพัฒนา

- ๖.๑ ส่งเสริมสนับสนุนการวางระบบการพัฒนาด้านโครงสร้างคุณภาพชีวิตพื้นฐาน ให้สอดคล้องกับความจำเป็นและความต้องการของประชาชนในการดำรงชีวิต อย่างพอเพียง
- ๖.๒ ก่อสร้าง ปรับปรุงเส้นทางคมนาคมอย่างทั่วถึง ให้สามารถตอบสนอง ความต้องการ และแก้ไขปัญหาความเดือดร้อนของประชาชน โดยเฉพาะเส้นทาง การขนส่ง ผลผลิตทางการเกษตร แหล่งท่องเที่ยว และพื้นที่อื่นๆ ที่เกี่ยวข้องกับการ ดำรงชีวิตของประชาชน
- ๖.๓ ประสาน สนับสนุน ร่วมมือกับส่วนราชการ และองค์กรปกครองส่วนท้องถิ่นอื่นๆ เพื่อสนับสนุนเครื่องมือ เครื่องจักรกล ตลอดจนผู้ปฏิบัติงานที่มีความชำนาญใน การก่อสร้าง ปรับปรุง เส้นทางคมนาคม
- ๖.๔ ประสานในการแก้ไขปัญหาความเดือดร้อนของประชาชนในด้านสาธารณสุขโรค และ ส่งเสริมให้ประชาชนเข้าใจในการใช้และรักษาสาธารณสุขโรคอย่างคุ้มค่า
- ๖.๕ ดำเนินการปรับปรุงระบบขนส่งในจังหวัดนครราชสีมา เพื่อแก้ไขปัญหาการจราจร ความปลอดภัย และความเป็นระเบียบในการให้บริการแก่ประชาชน

๗. ยุทธศาสตร์พัฒนาการท่องเที่ยว ศาสนา-วัฒนธรรม ประเพณี และกีฬา

แนวทางการพัฒนา

- ๗.๑ พัฒนาฟื้นฟูและส่งเสริมกิจกรรมด้านศาสนา ศิลปวัฒนธรรมและประเพณีของชุมชนท้องถิ่น โคราช เพื่อการอนุรักษ์สืบสานต่อและเชื่อมโยงสู่กิจกรรมการท่องเที่ยว
- ๗.๒ พัฒนาและฟื้นฟูแหล่งท่องเที่ยวเดิม สร้างแหล่งท่องเที่ยวใหม่ รวมทั้งกิจกรรมด้านการท่องเที่ยวใหม่ รวมทั้งกิจกรรมด้านการท่องเที่ยว และสิ่งอำนวยความสะดวกต่างๆ เพื่อกระตุ้นเศรษฐกิจ และสร้างรายได้จากการท่องเที่ยวของจังหวัดนครราชสีมาเพิ่มขึ้น
- ๗.๓ สนับสนุนและส่งเสริมความสามารถของผู้ประกอบการธุรกิจท่องเที่ยว และสร้างเครือข่ายเพื่อพัฒนาคุณภาพสินค้าและบริการ โดยการจับคู่ธุรกิจพัฒนาคุณภาพสินค้าและขยายตลาดสินค้าทั้งภายในประเทศและต่างประเทศ
- ๗.๔ ส่งเสริมและสนับสนุนกิจกรรมลานกีฬาชุมชน และจัดการแข่งขันกีฬาประเภทต่างๆ ระดับหมู่บ้านจนถึงระดับจังหวัด เพื่อให้เยาวชน นักเรียน นักศึกษา เกิดความสนใจและมีแรงจูงใจในกิจกรรมกีฬา รวมถึงการสร้างความเป็นเลิศทางด้านกีฬาสู่กีฬาอาชีพในและนานาชาติ

๘. ยุทธศาสตร์ด้านการบริหารจัดการบ้านเมืองที่ดี

แนวทางการพัฒนา

- ๘.๑ ปรับปรุงโครงสร้างการบริหารงาน เพื่อให้รองรับการปฏิบัติการกิจหน้าที่ ตามกฎหมายอย่างมีประสิทธิภาพ และเพื่อรองรับการเข้าสู่ประชาคมอาเซียน ทั้งนี้รวมถึงการสร้างความสัมพันธ์และแลกเปลี่ยนความรู้และทัศนคติในด้านต่างๆ กับองค์กรปกครองส่วนท้องถิ่นในประชาคมอาเซียนและของประเทศต่างๆในโลก
- ๘.๒ นำระบบสารสนเทศมาใช้ในการบริหารงานภายในองค์กรเพื่อให้บริการกับประชาชนให้สะดวก รวดเร็ว แม่นยำ โดยยึดถือประโยชน์สูงสุดของประชาชน ผู้รับบริการเป็นสำคัญ
- ๘.๓ สนับสนุนบุคลากรในสังกัด ให้ได้รับการศึกษา อบรม การทำวิจัย เพิ่มพูนความรู้ เพื่อยกระดับประสิทธิภาพ การทำงานให้เกิดประสิทธิผลในการบริการประชาชน และในการสื่อสารและร่วมมือกับประชาคมอาเซียน
- ๘.๔ บูรณาการการจัดทำแผนพัฒนาท้องถิ่น ร่วมกันระหว่างหน่วยงานภาครัฐ และเอกชน องค์กรปกครองส่วนท้องถิ่น เพื่อพัฒนาท้องถิ่น สร้างประโยชน์สูงสุด แก่ประชาชน จังหวัดนครราชสีมา
- ๘.๕ เปิดโอกาสให้ประชาชนได้เข้ามีส่วนร่วมในการกำหนดนโยบายและความต้องการของประชาชนในการพัฒนาจังหวัดนครราชสีมา
- ๘.๖ เพิ่มประสิทธิภาพในการปฏิบัติราชการ

๙. ยุทธศาสตร์ด้านการรักษา ความปลอดภัยในชีวิตและทรัพย์สิน

แนวทางการพัฒนา

- ๙.๑ ส่งเสริมและสนับสนุนการติดตั้งระบบเตือนภัยธรรมชาติ และภัยพิบัติต่างๆ
- ๙.๒ ส่งเสริม สนับสนุนและร่วมมือกับส่วนราชการ หน่วยงาน มูลนิธิการกุศลและองค์กรที่เกี่ยวข้อง ในการเตรียมความพร้อมในการป้องกันภัย และการช่วยเหลือผู้ประสบภัย
- ๙.๓ ส่งเสริม และสนับสนุนการติดตั้งระบบกล้องวงจรปิดในเขตชุมชน และสถานที่สำคัญ เพื่อสร้างความอบอุ่นใจ และความปลอดภัยในชีวิตและทรัพย์สินของประชาชน
- ๙.๔ สนับสนุนการฝึกอบรมจัดตั้งและอบรมฟื้นฟูตำรวจบ้าน และอาสาสมัครป้องกันภัยฝ่ายพลเรือน (อปพร.) เพื่อเป็นกำลังสนับสนุนเจ้าหน้าที่รัฐ และดูแลรักษาความปลอดภัย และการจราจรในชุมชนหมู่บ้าน

๑๐. ยุทธศาสตร์ด้านการอนุรักษ์ทรัพยากรธรรมชาติ

แนวทางการพัฒนา

- ๑๐.๑ ส่งเสริม สนับสนุนและร่วมมือกับส่วนราชการองค์กรปกครองส่วนท้องถิ่น ภาคเอกชน ในการพัฒนาฟื้นฟูและอนุรักษ์ธรรมชาติ สิ่งแวดล้อม แหล่งน้ำ ลุ่มน้ำ ลำคลอง และป่าไม้ให้มีความอุดมสมบูรณ์
- ๑๐.๒ ส่งเสริม สนับสนุนและร่วมมือกับส่วนราชการ องค์กรปกครองส่วนท้องถิ่นและภาคเอกชน ในการรณรงค์สร้างจิตสำนึก เพื่อป้องกันและแก้ไขปัญหามลพิษและปัญหาสิ่งแวดล้อมของชุมชนท้องถิ่นทุกระดับ
- ๑๐.๓ ส่งเสริม สนับสนุนและสร้างความร่วมมือกับส่วนราชการที่เกี่ยวข้อง องค์กรปกครองส่วนท้องถิ่น ในการจัดทำระบบกำจัดขยะรวม เพื่อจัดการขยะมูลฝอยและสิ่งปฏิกูลอย่างเป็นระบบ

๔.๔ ประเด็นยุทธศาสตร์การพัฒนาจังหวัดนครราชสีมา (Strategies)

ประเด็นยุทธศาสตร์เป้าประสงค์และกลยุทธ์

๑. ยุทธศาสตร์การพัฒนาปัจจัยแวดล้อมทางการแข่งขันอุตสาหกรรมเกษตรและ เชื่อมโยงห่วงโซ่อุปทาน เพื่อพัฒนาไปสู่ครัวของโลก และฐานการผลิตพลังงานสะอาด

เป้าประสงค์

๑) เป็นศูนย์กลางอุตสาหกรรมอาหารแปรรูปของประเทศ และของภูมิภาคอินโดจีนสู่การเป็น
“ครัวของโลก”

๒) มีปัจจัยแวดล้อมที่เข้มแข็ง และศักยภาพสูงตลอดห่วงโซ่การผลิต

๓) เป็นฐานการผลิตพลังงานสะอาดขนาดใหญ่ที่สุดในเอเชีย

กลยุทธ์

๑) พัฒนาคุณภาพปัจจัยการผลิต และประสิทธิภาพการผลิต และประสิทธิภาพภาคการเกษตร
เพื่ออาหารปลอดภัย

๒) สนับสนุนเครือข่ายวิสาหกิจ (Custer) อุตสาหกรรมแปรรูปเพื่อเพิ่มมูลค่า และพัฒนา
มาตรฐานสินค้าสู่สากล

๓) พัฒนาการสร้างตราสินค้า (Branding) ศักยภาพทางการตลาดและประชาสัมพันธ์

๔) ส่งเสริมการแปรรูปสินค้าเกษตรเพื่อเป็นพลังงานทดแทนที่เป็นมิตรกับสิ่งแวดล้อม

๕) พัฒนาส่งเสริมอุตสาหกรรมสะอาดอย่างเป็นระบบ

๒. ยุทธศาสตร์พัฒนาระบบโลจิสติกส์ และการค้าเพื่อเป็นศูนย์กลางการเจริญของ ภาคอีสาน และรองรับประชาคมเศรษฐกิจอาเซียน

เป้าประสงค์

๑) เป็นศูนย์กลางการค้าการลงทุนของอีสาน และภูมิภาคอินโดจีน ที่มีระบบโลจิสติกส์ ระบบ
สาธารณูปโภคพื้นฐาน และเทคโนโลยีเพื่อรองรับการเจริญเติบโตทางเศรษฐกิจ และสังคมอย่าง
สมดุล

กลยุทธ์

๑) พัฒนาเชื่อมโยงโครงสร้างพื้นฐานด้านการคมนาคมขนส่งในจังหวัดและไปสู่ภูมิภาคอินโดจีน

๒) พัฒนาสิ่งอำนวยความสะดวก และกฎระเบียบที่สนับสนุนระบบโลจิสติกส์การค้าและการ
ลงทุน

๓) พัฒนาศักยภาพบุคลากรและผู้ประกอบการ SMEด้านโลจิสติกส์การค้าและการลงทุน เพื่อเพิ่ม
ขีดความสามารถในการแข่งขัน

๔) พัฒนาฐานข้อมูลและระบบเทคโนโลยีสารสนเทศด้านโลจิสติกส์ การค้าและการลงทุนที่มี
ประสิทธิภาพ

๓. ยุทธศาสตร์ด้านการพัฒนาศักยภาพการท่องเที่ยว และผลิตภัณฑ์ชุมชน เพื่อสร้างและ กระจายรายได้สู่ประชาชนในพื้นที่

เป้าประสงค์

๑) เป็นศูนย์กลางการท่องเที่ยวสีเขียวแหล่งท่องเที่ยวเชิงนิเวศ สุขภาพ ประวัติศาสตร์อารยธรรม
ขอมที่เก่าแก่เชื่อมโยงมรดกโลกและประเทศเพื่อนบ้านสู่สากล

กลยุทธ์

- ๑) พัฒนาพื้นฐานปัจจัยการท่องเที่ยว และแหล่งท่องเที่ยวให้มีคุณภาพ และเชื่อมโยงแหล่งท่องเที่ยว ในจังหวัดสู่ภูมิภาคและประเทศเพื่อนบ้าน
- ๒) ส่งเสริมกิจกรรมการท่องเที่ยวที่หลากหลายเพื่อดึงดูดนักท่องเที่ยวทั้งปี
- ๓) พัฒนาศักยภาพการผลิต และการหาช่องทางการตลาดของผลิตภัณฑ์ชุมชน OTOP โดยเฉพาะผลิตภัณฑ์ใหม่และเครื่องปั้นดินเผาด่านเกวียน
- ๔) พัฒนาบุคลากรและการให้บริการท่องเที่ยว
- ๕) วิจัยและพัฒนาประสิทธิภาพทางการตลาดและประชาสัมพันธ์การท่องเที่ยวของจังหวัด

๔. ยุทธศาสตร์การพัฒนาด้านสังคมคุณภาพที่ทั่วถึงและยั่งยืนเพื่อสู่การเป็นเมืองที่น่าอยู่ เป้าประสงค์

- ๑) เป็นเมืองน่าอยู่วัฒนธรรมโคราช สังคมคุณภาพ สิ่งแวดล้อม คนมีคุณภาพ มีคุณธรรม มีความสัมพันธ์ดี ทั้งในระดับครอบครัว ชุมชน สังคม
- ๒) ลดความเหลื่อมล้ำทางเศรษฐกิจอย่างเป็นธรรม ประชาชนมีชีวิตความเป็นอยู่ที่ดีขึ้น จากการทำงานทำและมีรายได้แก้ไขปัญหาความยากจนอย่างยั่งยืน

กลยุทธ์

- ๑) ส่งเสริมการบริการสาธารณสุขและสุขภาพประชาชนให้เข้มแข็ง
- ๒) พัฒนาคุณภาพการศึกษาและการเข้าถึงการศึกษา
- ๓) ส่งเสริมศาสนา คุณธรรม จริยธรรม ศิลปะและวัฒนธรรมอันดี
- ๔) สร้างงาน รายได้ และพัฒนาองค์ความรู้และทักษะการทำงาน
- ๕) ช่วยเหลือผู้สูงอายุ ผู้พิการทุพพลภาพ และผู้ด้อยโอกาสทางสังคมและเสริมสร้างครอบครัวอบอุ่น
- ๖) เสริมสร้างจิตสำนึกสาธารณะและการมีส่วนร่วมของภาคประชาชนในการพัฒนาชุมชนและสังคมอย่างยั่งยืน

๕. ยุทธศาสตร์การพัฒนาทรัพยากรธรรมชาติและสิ่งแวดล้อม และการบริหารจัดการน้ำอย่าง บูรณาการ

เป้าประสงค์

- ๑) เป็นศูนย์การบริการจัดการน้ำอย่างเป็นระบบเพื่อจัดการปัญหาภัยแล้ง อุทกภัย และน้ำเสีย
- ๒) ภาคีทุกภาคส่วนมีส่วนร่วมในการอนุรักษ์ ป่าไม้ ฟื้นฟู ดูแล รักษาแหล่งน้ำในพื้นที่อย่างเป็นระบบ ต่อเนื่อง

กลยุทธ์

- ๑) พัฒนาฟื้นฟูอนุรักษ์ทรัพยากรธรรมชาติและสิ่งแวดล้อม ที่มีคุณภาพและสะอาด
- ๒) บริหารจัดการน้ำ เพิ่มประสิทธิภาพการพัฒนาแหล่งน้ำผิวดิน และใต้ดิน เพื่ออุปโภค บริโภค เกษตรกรรมและอุตสาหกรรม
- ๓) พัฒนาระบบชลประทานและจัดหาแหล่งน้ำต้นทุนเพียงพอ และมีคุณภาพต่อการใช้ประโยชน์ทางเศรษฐกิจและสังคม

- ๔) สนับสนุนเกษตรกรทำแหล่งน้ำในไร่นา พร้อมผันน้ำจากกลุ่มน้ำอื่นๆ และสร้างระบบโครงข่ายอย่างมีประสิทธิภาพ
- ๕) สร้างความรู้ความเข้าใจเรื่องการใช้น้ำ การตระหนักถึงคุณค่าน้ำ และอนุรักษ์ฟื้นฟูแหล่งน้ำอย่างมีส่วนร่วม
- ๖) วิจัยพัฒนาองค์ความรู้ และข้อมูลเพื่อสนับสนุนการบริหารจัดการทรัพยากรน้ำ

๖. ยุทธศาสตร์ด้านการส่งเสริมการปกครองระบอบประชาธิปไตย และความมั่นคงของบ้านเมือง

เป้าประสงค์

- ๑) เป็นศูนย์กลางกองกำลังเสริมสร้างความมั่นคงทางการทหารที่สำคัญในภูมิภาคของประเทศ
- ๒) เป็นศูนย์ประสานเครือข่ายการบริหารจัดการป้องกันและแก้ไขปัญหาเสพติด และปัญหาสังคมความมั่นคงในพื้นที่และภูมิภาคและประเทศเพื่อนบ้าน

กลยุทธ์

- ๑) ส่งเสริมสนับสนุนการปกครองระบอบประชาธิปไตยอันมีพระมหากษัตริย์ทรงเป็นประมุขของชาติ
- ๒) การรักษาความปลอดภัยในชีวิตและทรัพย์สินของประชาชน และป้องกันและปราบปรามยาเสพติด
- ๓) การเพิ่มประสิทธิภาพการบริหารจัดการภัยพิบัติสาธารณะ
- ๔) ส่งเสริมการบริหารจัดการบ้านเมืองที่ดี (Good Governance)
- ๕) ส่งเสริมการมีส่วนร่วมของประชาชนตามรัฐธรรมนูญ

๔.๕ นโยบายการพัฒนาของผู้บริหารท้องถิ่น

๑. ด้านโครงสร้างพื้นฐาน

๑) ดำเนินการบริหารงบประมาณ ความจำเป็นพื้นฐาน ตามความต้องการของประชาชน แต่ละหมู่บ้าน อย่างเป็นธรรม

๒. ด้านเศรษฐกิจ

๑) ส่งเสริม สนับสนุน กลุ่มอาชีพทุกกลุ่มทุกหมู่บ้าน เพื่อลดรายจ่ายเพิ่มรายได้

๒) ส่งเสริมสนับสนุนในการจัดหาแหล่งน้ำ เพื่ออุปโภค บริโภค รวมทั้งใช้ทำการเกษตร ตลอดจนบูรณะ ขุดลอก (ห้วย หนอง คลอง บึง)

๓) ส่งเสริมสนับสนุน การพัฒนา “การเกษตร” ตามแนวพระราชดำริ “เศรษฐกิจพอเพียง”

๔) ส่งเสริมสนับสนุน จัดหาเมล็ดพันธุ์พืชที่มีคุณภาพ ซึ่งจะส่งผลในการเพิ่มผลผลิตให้กับเกษตรกร

๕) ส่งเสริมสนับสนุน การทำปุ๋ยอินทรีย์ชีวภาพ เพื่อเป็นการเพิ่มรายได้ลดรายจ่ายในครัวเรือน

๖) ส่งเสริมสนับสนุน “หนึ่งหมู่บ้านหนึ่งอาชีพเสริม”

๓. ด้านสิ่งแวดล้อม

๑) ส่งเสริมสนับสนุน การรักษา และจัดหาพันธุ์พืชปลูกป่าชุมชน เพื่อเป็นแหล่งอาหาร และสมุนไพรในการท่องเที่ยวเชิงอนุรักษ์

๒) ส่งเสริมสนับสนุน และรณรงค์การกำจัดขยะมูลฝอย มลพิษต่างๆของแต่ละหมู่บ้าน (อย่าง เป็นระบบ)

๔. ด้านศาสนา วัฒนธรรม

๑) ส่งเสริมสนับสนุน พื้นฟูอนุรักษ์ประเพณี ศิลปะ วัฒนธรรมท้องถิ่น เช่น วันลอยกระทง วันสงกรานต์ แห่เทียนพรรษา บุญกลางบ้าน และประเพณีอื่นๆที่สืบทอดกันมาแต่โบราณกาล

๕. ด้านการศึกษา และสาธารณสุข

๑) ส่งเสริมสนับสนุน ให้มีเบี้ยยังชีพผู้สูงอายุ ผู้พิการ ผู้ด้อยโอกาส (อย่างทั่วถึงเป็นธรรม)

๒) ส่งเสริมสนับสนุน กิจกรรมของ อสม. อปพร. (อย่างต่อเนื่อง)

๓) ส่งเสริมสนับสนุน ให้มีสวนสุขภาพ ลานกีฬา ทุกหมู่บ้าน ซึ่งจะส่งผลให้การออกกำลังกาย เพื่อสุขภาพที่ดี ทั้งกายและใจ

๔) ส่งเสริมสนับสนุน อุปกรณ์กีฬาประจำตำบลทุกปี

๕) ส่งเสริมสนับสนุน “ ๑ ตำบล ๑ ทีมกู้ภัย ”

๖. ด้านการเมือง การปกครอง

๑) ดำเนินการบริหารงานให้เป็นธรรม รวดเร็ว โปร่งใส เพื่อสนองความต้องการของประชาชน โดยแท้จริง

๒) ส่งเสริมสนับสนุน ให้ประชาชนมีส่วนร่วม และเข้าใจถึงบทบาทหน้าที่ในการปกครองส่วนท้องถิ่น ให้เกิดการบริหารอย่างมีประสิทธิภาพ ตามหลักธรรมาภิบาล และเป็นไปตามระบอบประชาธิปไตย อันมีพระมหากษัตริย์เป็นประมุข

ส่วนที่ ๕

บัญชีโครงการพัฒนา

แผนพัฒนาสามปี (พ.ศ. ๒๕๕๗-๒๕๕๙)

องค์การบริหารส่วนตำบลเมืองคง

ยุทธศาสตร์	ปี ๒๕๕๗		ปี ๒๕๕๘		ปี ๒๕๕๙		รวม ๓ ปี	
	จำนวนโครงการ	งบประมาณ (บาท)	จำนวนโครงการ	งบประมาณ (บาท)	จำนวนโครงการ	งบประมาณ (บาท)	จำนวนโครงการ	งบประมาณ (บาท)
๑. ยุทธศาสตร์ด้านโครงสร้างพื้นฐาน <i>แนวทางการพัฒนา</i>								
๑.๑ ส่งเสริมการชลประทาน ก่อสร้างฝาย ทำนบกั้นน้ำ ขุดลอก ขุดสระ พัฒนาแหล่งน้ำ คลองน้ำ ระบบประปา และกระจายการใช้ประโยชน์	๙	๓,๖๗๐,๐๐๐	๓	๑,๔๕๐,๐๐๐	๑๑	๕,๑๒๐,๐๐๐	๒๓	๑๐,๕๙๐,๐๐๐
๑.๒ การจัดให้มีและบำรุงรักษาโครงสร้างพื้นฐานทางบก ทางน้ำและทางระบายน้ำและปรับปรุงบำรุงรักษาใน ชุมชนและท้องถิ่น	๔๐	๒๓,๓๓๗,๕๐๐	๓๐	๑๖,๖๗๐,๓๐๐	๒๔	๒๒,๙๖๙,๖๐๐	๙๔	๖๒,๙๗๗,๔๐๐
๑.๓ ส่งเสริมสถานที่เพื่อนันทนาการและออกกำลังกาย สนามกีฬาและนันทนาการชุมชน	๒	๙๐๐,๐๐๐	๓	๑,๕๕๐,๐๐๐	๓	๑,๖๗๐,๐๐๐	๘	๔,๑๒๐,๐๐๐
รวม	๕๑	๒๗,๙๐๗,๕๐๐	๓๖	๑๙,๖๗๐,๓๐๐	๓๘	๓๐,๓๖๒,๘๐๐	๑๒๕	๗๗,๙๔๐,๖๐๐

ยุทธศาสตร์	ปี ๒๕๕๗		ปี ๒๕๕๘		ปี ๒๕๕๙		รวม ๓ ปี	
	จำนวนโครงการ	งบประมาณ (บาท)	จำนวนโครงการ	งบประมาณ (บาท)	จำนวนโครงการ	งบประมาณ (บาท)	จำนวนโครงการ	งบประมาณ (บาท)
๒. ยุทธศาสตร์การบริหารราชการให้มีประสิทธิภาพคุณภาพ <i>แนวทางการพัฒนา</i>								
๒.๑ ส่งเสริมศักยภาพของท้องถิ่นในทุกๆด้านตามหลักการบริหารจัดการที่ดี	๑๕	๒,๘๙๙,๐๐๐	๑๖	๒,๘๙๙,๐๐๐	๑๖	๒,๘๙๙,๐๐๐	๔๗	๘,๖๙๗,๐๐๐
๒.๒ การพัฒนาเทคโนโลยีและบุคลากรขององค์กรให้มีความเหมาะสมสอดคล้อง	๒	๑๒๐,๐๐๐	๒	๑๒๐,๐๐๐	๒	๑๒๐,๐๐๐	๖	๓๖๐,๐๐๐
๒.๓ การสื่อสารประชาสัมพันธ์เพื่อให้ประชาชนมีส่วนร่วมรับรู้และติดตามการทำงานขององค์กรตนเอง	๔	๗๐,๐๐๐	๔	๗๐,๐๐๐	๔	๗๐,๐๐๐	๑๒	๒๘๐,๐๐๐
รวม	๒๑	๓,๐๘๙,๐๐๐	๒๒	๓,๐๘๙,๐๐๐	๒๒	๓,๐๘๙,๐๐๐	๖๕	๙,๒๖๗,๐๐๐

ยุทธศาสตร์	ปี ๒๕๕๗		ปี ๒๕๕๘		ปี ๒๕๕๙		รวม ๓ ปี	
	จำนวนโครงการ	งบประมาณ (บาท)	จำนวนโครงการ	งบประมาณ (บาท)	จำนวนโครงการ	งบประมาณ (บาท)	จำนวนโครงการ	งบประมาณ (บาท)
๓. ยุทธศาสตร์การพัฒนาด้านสาธารณสุข <i>แนวทางการพัฒนา</i>								
๓.๑ เสริมสร้างความเข้มแข็งของชุมชนในด้านสาธารณสุข โดยส่งเสริมอาสาสมัครสาธารณสุข (อสม.)ให้ทำงานอย่างมีคุณค่าและขวัญกำลังใจที่ดี	๒	๕๖๐,๐๐๐	๒	๕๖๐,๐๐๐	๒	๕๖๐,๐๐๐	๖	๑,๖๘๐,๐๐๐
๓.๒ จัดระบบส่งเสริมสุขภาพประชาชนเพื่อการพึ่งพาตนเองของประชาชนสู่การมีสุขภาพที่ดี (คุ่มครองผู้บริโภครักษาสุขภาพ/ การควบคุมป้องกันโรคติดต่อ/ไม่ติดต่อ/การฟื้นฟูสุขภาพประชาชน/อนามัยโรงเรียน)	๑๑	๖๒๓,๑๐๐	๘	๕๓๐,๐๐๐	๘	๕๓๐,๐๐๐	๒๗	๑,๖๘๓,๑๐๐
รวม	๑๓	๑,๐๘๓,๑๐๐	๑๐	๙๙๐,๐๐๐	๑๐	๙๙๐,๐๐๐	๓๓	๓,๐๖๓,๑๐๐
๔.ยุทธศาสตร์พัฒนาด้านการศึกษา ศาสนาและวัฒนธรรม <i>แนวทางการพัฒนา</i>								
๔.๑ ส่งเสริมสนับสนุนการศึกษาทั้งในและนอกระบบโรงเรียน ทั้งระดับก่อนวัยเรียน ประถม มัธยม และระดับปริญญาตรี ภาคประชาชน โดยประสานการสนับสนุนงบประมาณและพัฒนาศูนย์การเรียนรู้ชุมชน/ศูนย์พัฒนาเด็กเล็ก	๑๒	๑,๓๘๐,๐๐๐	๑๒	๑,๒๒๐,๐๐๐	๑๒	๑,๒๒๐,๐๐๐	๓๖	๓,๘๒๐,๐๐๐

ยุทธศาสตร์	ปี ๒๕๕๗		ปี ๒๕๕๘		ปี ๒๕๕๙		รวม ๓ ปี	
	จำนวนโครงการ	งบประมาณ (บาท)	จำนวนโครงการ	งบประมาณ (บาท)	จำนวนโครงการ	งบประมาณ (บาท)	จำนวนโครงการ	งบประมาณ (บาท)
๔.๒ ส่งเสริมสนับสนุนการพัฒนาบุคลากรให้ได้มาตรฐาน และมีความเป็นเลิศ	๑	๑๕๐,๐๐๐	๑	๑๕๐,๐๐๐	๑	๑๕๐,๐๐๐	๓	๔๕๐,๐๐๐
๔.๓ รื้อฟื้นคุณค่า วัฒนธรรมประเพณีของชุมชน เช่น ชาติพันธุ์ วัฒนธรรม วิถีชีวิต ภูมิปัญญาท้องถิ่น	๙	๕๑๐,๐๐๐	๙	๕๑๐,๐๐๐	๙	๕๑๐,๐๐๐	๒๗	๑,๕๓๐,๐๐๐
๔.๔ ส่งเสริมบทบาทของสถาบัน บวร วัด โรงเรียน ในการพัฒนาชุมชน	๗	๕๔๐,๐๐๐	๗	๕๔๐,๐๐๐	๗	๕๔๐,๐๐๐	๒๑	๑,๖๒๐,๐๐๐
รวม	๒๙	๒,๕๘๐,๐๐๐	๒๙	๒,๕๒๐,๐๐๐	๒๙	๒,๕๒๐,๐๐๐	๘๗	๗,๕๒๐,๐๐๐
๕.ยุทธศาสตร์การพัฒนาด้านคุณภาพชีวิตและสวัสดิการสังคม								
<i>แนวทางการพัฒนา</i>								
๕.๑ พัฒนาคุณภาพชีวิตผู้สูงอายุ โดยสนับสนุนเบี้ยยังชีพอย่างทั่วถึงและเป็นธรรม	๑	๙,๒๖๗,๖๐๐	๑	๙,๒๖๗,๖๐๐	๑	๙,๒๖๗,๖๐๐	๓	๒๗,๘๐๒,๘๐๐
๕.๒ การสังคมสงเคราะห์และพัฒนาคุณภาพชีวิตเด็ก สตรี คนชรา ผู้ด้อยโอกาสและผู้ติดเชื้อ HIV	๑๗	๒,๐๖๐,๐๐๐	๑๔	๑,๘๙๐,๐๐๐	๑๔	๑,๘๙๐,๐๐๐	๔๕	๕,๘๔๐,๐๐๐
๕.๓ ส่งเสริมสนับสนุนและพัฒนาคุณภาพชีวิตของคนทุกวัย ตั้งแต่แรกเกิด วันเด็ก วัยรุ่น เยาวชน วัยทำงาน และคนชรา	๖	๕,๗๖๗,๔๐๐	๖	๕,๗๖๗,๔๐๐	๖	๕,๗๖๗,๔๐๐	๑๘	๑๗,๓๐๒,๒๐๐
รวม	๒๔	๑๗,๐๙๕,๐๐๐	๒๑	๑๖,๙๒๕,๐๐๐	๒๑	๑๖,๙๒๕,๐๐๐	๖๖	๕๐,๙๔๕,๐๐๐

ยุทธศาสตร์	ปี ๒๕๕๗		ปี ๒๕๕๘		ปี ๒๕๕๙		รวม ๓ ปี	
	จำนวนโครงการ	งบประมาณ (บาท)	จำนวนโครงการ	งบประมาณ (บาท)	จำนวนโครงการ	งบประมาณ (บาท)	จำนวนโครงการ	งบประมาณ (บาท)
๖. ยุทธศาสตร์ด้านการเกษตร เศรษฐกิจและพาณิชย์กรรม <i>แนวทางการพัฒนา</i>								
๖.๑ ส่งเสริมและพัฒนาด้านการผลิต เพื่อเพิ่มมูลค่าผลผลิตและการตลาดโดยให้ความรู้กับประชาชนอย่างทั่วถึงและสอดคล้องกับวิถีชีวิต	๔	๒๕๐,๐๐๐	๔	๒๕๐,๐๐๐	๔	๒๕๐,๐๐๐	๑๒	๗๕๐,๐๐๐
๖.๒ พัฒนาระบบข้อมูลสารสนเทศด้านเกษตรกรรม	๒	๔๐,๐๐๐	๒	๔๐,๐๐๐	๒	๔๐,๐๐๐	๖	๑๒๐,๐๐๐
๖.๓ ส่งเสริมความเข้มแข็งโดยใช้เกษตรอินทรีย์	๓	๒๐๐,๐๐๐	๓	๒๐๐,๐๐๐	๓	๒๐๐,๐๐๐	๙	๖๐๐,๐๐๐
๖.๔ พัฒนาคความรู้ด้านวิชาการเพื่อส่งเสริมและพัฒนาคุณภาพการผลิตทางการเกษตร สนับสนุนศูนย์การเรียนรู้ชุมชน/และแหล่งเรียนรู้ด้านเศรษฐกิจและเกษตรทฤษฎีใหม่	๔	๕๐๘,๐๐๐	๔	๕๐๘,๐๐๐	๔	๕๐๘,๐๐๐	๑๒	๑,๕๒๔,๐๐๐
๖.๕ สนับสนุนการรวมกลุ่มเกษตรกรเพื่อเพิ่มอำนาจต่อรองต่างๆ	๒	๗๐๐,๐๐๐	๑	๕๐๐,๐๐๐	๑	๕๐๐,๐๐๐	๔	๑,๗๐๐,๐๐๐
๖.๖ ส่งเสริม OTOP ในด้านนวัตกรรม เช่น พัฒนาคุณภาพการผลิต ยกกระดับเป็นสินค้าส่งออกและจัดทำห้องแสดงสินค้าเพื่อขยายเครือข่ายและการตลาดส่งออก	๑	๑๐๐,๐๐๐	๑	๑๐๐,๐๐๐	๑	๑๐๐,๐๐๐	๓	๓๐๐,๐๐๐
รวม	๑๖	๑,๗๙๘,๐๐๐	๑๕	๑,๕๙๘,๐๐๐	๑๕	๑,๕๙๘,๐๐๐	๔๖	๔,๙๙๔,๐๐๐

ยุทธศาสตร์	ปี ๒๕๕๗		ปี ๒๕๕๘		ปี ๒๕๕๙		รวม ๓ ปี	
	จำนวนโครงการ	งบประมาณ (บาท)	จำนวนโครงการ	งบประมาณ (บาท)	จำนวนโครงการ	งบประมาณ (บาท)	จำนวนโครงการ	งบประมาณ (บาท)
๗. ยุทธศาสตร์การกีฬา/นันทนาการ/การท่องเที่ยวและบริการ <i>แนวทางการพัฒนา</i>								
๗.๑ ส่งเสริมการกีฬาทุกประเภทเพื่อความเป็นเลิศและเป็นอาชีพ สนับสนุนการกีฬาพื้นบ้าน	๔	๒๘๐,๐๐๐	๔	๒๘๐,๐๐๐	๓	๒๐๐,๐๐๐	๑๑	๗๖๐,๐๐๐
๗.๒ ส่งเสริมการแข่งขันกีฬาเพื่อสร้างความสมานฉันท์ระหว่างองค์กรต่างๆ	๑	๕๐,๐๐๐	๑	๕๐,๐๐๐	๑	๕๐,๐๐๐	๓	๑๕๐,๐๐๐
๗.๓ ส่งเสริมกีฬาและนันทนาการระดับเยาวชนและประชาชนเพื่อแก้ไขปัญหายาเสพติดและใช้เวลาว่างให้เกิดประโยชน์	๒	๑๒๐,๐๐๐	๒	๑๒๐,๐๐๐	๒	๑๒๐,๐๐๐	๖	๓๖๐,๐๐๐
๗.๔ พัฒนาสิ่งอำนวยความสะดวกและความปลอดภัยเพื่อบริการนักท่องเที่ยวให้สะดวกรวดเร็ว	๑	๓๐,๐๐๐	๑	๓๐,๐๐๐	๑	๓๐,๐๐๐	๓	๙๐,๐๐๐
รวม	๘	๔๘๐,๐๐๐	๘	๔๘๐,๐๐๐	๗	๔๐๐,๐๐๐	๒๓	๑,๓๖๐,๐๐๐
๘. ยุทธศาสตร์การพัฒนาทรัพยากรธรรมชาติและสิ่งแวดล้อม <i>แนวทางการพัฒนา</i>								
๘.๑ ส่งเสริมการจัดสวนสาธารณะชุมชน/ส่งเสริมการสร้างความร่วมมือสองข้างทาง เช่น หน้าโรงเรียน ชุมชน ปรับปรุงภูมิทัศน์ภายในจังหวัด	๒	๕๐๐,๐๐๐	๒	๕๐๐,๐๐๐	๒	๕๐๐,๐๐๐	๖	๑,๕๐๐,๐๐๐
๘.๒ อนุรักษ์การแก้ไขปัญหาภาวะโลกร้อน/ส่งเสริมการประหยัดพลังงาน	๑	๑๐,๐๐๐	๑	๑๐,๐๐๐	๑	๑๐,๐๐๐	๓	๓๐,๐๐๐

ยุทธศาสตร์	ปี ๒๕๕๗		ปี ๒๕๕๘		ปี ๒๕๕๙		รวม ๓ ปี	
	จำนวนโครงการ	งบประมาณ (บาท)	จำนวนโครงการ	งบประมาณ (บาท)	จำนวนโครงการ	งบประมาณ (บาท)	จำนวนโครงการ	งบประมาณ (บาท)
๘.๓ ส่งเสริมภูมิปัญญาท้องถิ่นในการจัดการทรัพยากรธรรมชาติและสิ่งแวดล้อม	๒	๑๓๐,๐๐๐	๒	๑๓๐,๐๐๐	๒	๑๓๐,๐๐๐	๖	๓๙๐,๐๐๐
๘.๔ ประสานความร่วมมือเพื่อแก้ไขปัญหาขยะภาครัฐและเอกชนแบบครบวงจร	๓	๒,๘๒๐,๐๐๐	๒	๓๒๐,๐๐๐	๒	๓๒๐,๐๐๐	๗	๓,๔๖๐,๐๐๐
รวม	๘	๓,๔๖๐,๐๐๐	๗	๙๖๐,๐๐๐	๗	๙๖๐,๐๐๐	๒๒	๕,๓๘๐,๐๐๐
๙. ยุทธศาสตร์ด้านความมั่นคงปลอดภัยในชีวิตและทรัพย์สิน <i>แนวทางการพัฒนา</i>								
๙.๑ การป้องกันและบรรเทาสาธารณภัย/ความมั่นคงปลอดภัยในชีวิตและทรัพย์สิน ลดอุบัติเหตุจากรถทางบก/ทางน้ำ	๓	๓๓๐,๐๐๐	๓	๓๓๐,๐๐๐	๓	๓๓๐,๐๐๐	๙	๙๙๐,๐๐๐
๙.๒ เสริมสร้างความเข้มแข็งของชุมชนในด้านความมั่นคงและความปลอดภัยโดยส่งเสริมและสนับสนุนตำรวจบ้าน/อปพร.ให้ทำงานอย่างมีประสิทธิภาพ	๓	๕๐๐,๐๐๐	๓	๕๐๐,๐๐๐	๓	๕๐๐,๐๐๐	๙	๑,๕๐๐,๐๐๐
๙.๓ สร้างความมั่นใจและความสบายใจให้กับประชาชนด้านความปลอดภัยในชีวิตและทรัพย์สิน	๖	๒๑๐,๐๐๐	๖	๒๑๐,๐๐๐	๖	๒๑๐,๐๐๐	๑๘	๖๓๐,๐๐๐
รวม	๑๒	๑,๐๔๐,๐๐๐	๑๒	๑,๐๔๐,๐๐๐	๑๒	๑,๐๔๐,๐๐๐	๓๖	๓,๑๒๐,๐๐๐
รวมทั้งหมด	๑๘๒	๕๘,๕๓๒,๖๐๐	๑๖๐	๔๗,๑๗๒,๓๐๐	๑๖๑	๕๗,๗๘๔,๘๖๐	๕๐๓	๑๖๓,๔๘๙,๗๖๐

รายละเอียดโครงการพัฒนา
แผนพัฒนาสามปี (พ.ศ. ๒๕๕๗-๒๕๕๙)
องค์การบริหารส่วนตำบลเมืองคง

๑. ยุทธศาสตร์การพัฒนาด้านโครงสร้างพื้นฐาน

๑.๑ แนวทาง ส่งเสริมการชลประทาน ก่อสร้างฝาย ทำนบกั้นน้ำ ขุดลอก ขุดสระ พัฒนาแหล่งน้ำ คลองน้ำ ระบบประปา และการกระจายการใช้ประโยชน์

ที่	โครงการ	วัตถุประสงค์	เป้าหมาย (ผลผลิตของโครงการ)	งบประมาณและที่มา			ผลลัพธ์ที่คาดว่าจะได้รับ	หน่วยงาน ที่รับผิดชอบ
				๒๕๕๗ (บาท)	๒๕๕๘ (บาท)	๒๕๕๙ (บาท)		
๑	โครงการก่อสร้างฝายน้ำล้น คลองอีสานเขียว-โคกเพ็ด หมู่ที่ ๒ บ้านโคกเพ็ด	เพื่อให้ประชาชนได้มีน้ำไว้อุปโภค-บริโภค	กว้าง ๔ เมตร ยาว ๒๖ เมตร สูง ๓.๓๐ เมตร ตามแบบ อบต.เมืองคงกำหนด	-	๘๐๐,๐๐๐	-	ประชาชนมีน้ำไว้อุปโภค-บริโภค	กองช่าง
๒	โครงการขยายเขตประปาหมู่บ้าน หมู่ที่ ๒ บ้านโคกเพ็ด	เพื่อให้ประชาชนได้มีน้ำไว้อุปโภค-บริโภค	ตามแบบ อบต.เมืองคงกำหนด	-	๕๐,๐๐๐	-	ประชาชนมีน้ำไว้อุปโภค-บริโภค	กองช่าง หน่วยงานที่เกี่ยวข้อง
๓	โครงการก่อสร้างฝายน้ำล้น หมู่ที่ ๓ บ้านหนองสรวง (สายหน้าโรงเรียนตลุกหินปูน)	เพื่อให้ประชาชนได้มีน้ำไว้อุปโภค-บริโภค	กว้าง ๔ เมตร ยาว ๒๕ เมตร สูง ๒.๒๐ เมตร ตามแบบ อบต.เมืองคง	๗๓๐,๐๐๐	-	-	ประชาชนมีน้ำไว้อุปโภค-บริโภค	กองช่าง หน่วยงานที่เกี่ยวข้อง
๔	โครงการขุดลอกวัชพืช (ลำห้วย) หมู่ที่ ๓ บ้านหนองสรวง	เพื่อให้ประชาชนได้มีน้ำไว้อุปโภค-บริโภค	ปากกว้าง ๑๘ ม.ยาว ๑,๐๐๐ ม. พื้นที่ดำเนินการไม่น้อยกว่า ๑๘,๐๐๐ ตร.ม.	-	-	๓๙๖,๐๐๐	ประชาชนมีน้ำไว้อุปโภค-บริโภค	กองช่าง

๑. ยุทธศาสตร์การพัฒนาด้านโครงสร้างพื้นฐาน

๑.๑ แนวทาง ส่งเสริมการชลประทาน ก่อสร้างฝาย ทำนบกั้นน้ำ ขุดลอก ขุดสระ พัฒนาแหล่งน้ำ คลองน้ำ ระบบประปา และการกระจายการใช้ประโยชน์

ที่	โครงการ	วัตถุประสงค์	เป้าหมาย (ผลผลิตของโครงการ)	งบประมาณและที่มา			ผลลัพธ์ที่คาดว่าจะได้รับ	หน่วยงาน ที่รับผิดชอบ
				๒๕๕๗ (บาท)	๒๕๕๘ (บาท)	๒๕๕๙ (บาท)		
๕	โครงการขุดลอกสระหนองบัว หมู่ที่ ๓ บ้านหนองสรวง	เพื่อให้ประชาชนได้มี น้ำไว้อุปโภค-บริโภค	ปากกว้างเฉลี่ย ๓๐ ม. ก้นคลองลึก ๒๘ ม. ยาว ๘๕๐ ม. ลึกเฉลี่ย ๑ ม. ลาด เอียง ๑:๑ ปริมาตร ดินขุดไม่น้อยกว่า ๑,๐๑๒,๑๒๐ ลบ.ม.	-	-	๑,๐๑๒,๑๒๐	ประชาชนมีน้ำไว้ อุปโภค-บริโภค	กองช่าง หน่วยงาน ที่เกี่ยวข้อง
๖	โครงการก่อสร้างฝายน้ำล้นสายห้วยเหนือ หมู่ที่ ๔ บ้านโนนตาล	เพื่อให้ประชาชนได้มี น้ำไว้อุปโภค-บริโภค	กว้าง ๔ เมตร ยาว ๑๗ เมตร สูง ๒.๒๐ เมตร ตามแบบ อบต.เมืองคงกำหนด	-	๖๐๐,๐๐๐	-	ประชาชนมีน้ำไว้ อุปโภค-บริโภค	กองช่าง
๗	โครงการขุดลอกคลองส่งน้ำจากอ่างเก็บน้ำ ลำห้วยตะคร้อถึงสระหนองเสากี่ หมู่ที่ ๕ บ้านหนองเสากี่	เพื่อให้ประชาชนได้มี น้ำไว้อุปโภค-บริโภค	ปากกว้าง ๖ ม. ก้นคลอง กว้าง ๔ ม. ยาว ๑,๗๕๐ ม. ลึกเฉลี่ย ๑ ม. ลาดเอียง ๑:๑ ปริมาตรดินขุดไม่น้อยกว่า ๘,๗๐๐ ลบ.ม	-	-	๓๖๕,๕๐๐	ประชาชนมีน้ำไว้ อุปโภค-บริโภค	กองช่าง
๘	โครงการปรับปรุงระบบประปาหมู่บ้าน หมู่ที่ ๖ บ้านโนนวัด	เพื่อให้ประชาชนได้มี น้ำไว้อุปโภค-บริโภค	ซ่อมแซมระบบกรองน้ำ ถังเก็บน้ำดิบ	๓๐๐,๐๐๐	-	-	ประชาชนมีน้ำไว้ อุปโภค-บริโภค	กองช่าง

๑. ยุทธศาสตร์การพัฒนาด้านโครงสร้างพื้นฐาน

๑.๑ แนวทาง ส่งเสริมการชลประทาน ก่อสร้างฝาย ทำนบกั้นน้ำ ขุดลอก ขุดสระ พัฒนาแหล่งน้ำ คลองน้ำ ระบบประปา และการกระจายการใช้ประโยชน์

ที่	โครงการ	วัตถุประสงค์	เป้าหมาย (ผลผลิตของโครงการ)	งบประมาณและที่มา			ผลลัพธ์ที่คาดว่าจะได้รับ	หน่วยงาน ที่รับผิดชอบ
				๒๕๕๗ (บาท)	๒๕๕๘ (บาท)	๒๕๕๙ (บาท)		
๙	โครงการซ่อมแซมคลองตาด หมู่ที่ ๖ บ้านโนนวัด	เพื่อให้ประชาชนได้มีน้ำไว้อุปโภค-บริโภค	ความกว้าง ๒ ม. ยาว ๕๐๐ ม. หนา ๐.๐๘ ม. พื้นที่ดำเนินการไม่น้อยกว่า ๑,๐๐๐ ตร.ม	-	-	๔๕๐,๐๐๐	ประชาชนมีน้ำไว้ อุปโภค-บริโภค	กองช่าง
๑๐	โครงการขยายเขตประปาส่วนภูมิภาค หมู่ที่ ๗ บ้านตะคร้อ	เพื่อให้ประชาชนได้มีน้ำไว้อุปโภค-บริโภค	อุดหนุนการประปาส่วนภูมิภาค	๑๒๐,๐๐๐	-	-	ประชาชนมีน้ำไว้ อุปโภค-บริโภค	กองช่าง หน่วยงาน ที่เกี่ยวข้อง
๑๑	โครงการขุดลอกลำห้วยยาง หมู่ที่ ๘ บ้านกุดรัง	เพื่อให้ประชาชนได้มีน้ำไว้อุปโภค-บริโภค	ปากกว้าง ๑๒ ม. กั้นคลอง ๘ ม. ยาว ๑,๒๐๐ ม. ลึกเฉลี่ย ๑ ม. ลาดเอียง ๑:๑ ปริมาตรดินขุดไม่น้อยกว่า ๑๒,๐๐๐ ลบ.ม.	-	-	๕๐๔,๐๐๐	ประชาชนมีน้ำไว้ อุปโภค-บริโภค	กองช่าง
๑๒	โครงการซ่อมแซม / ฝายน้ำล้น หมู่ที่ ๙ บ้านโนนพิมาน	เพื่อให้ประชาชนได้มีน้ำไว้อุปโภค-บริโภค	กว้าง ๔ ม. ยาว ๒๐ ม. กั้นฝายลึก ๒.๕๐ ม. ลาดเอียง ๑:๑ พื้นที่ดำเนินการไม่น้อยกว่า ๘๐ ตร.ม	-	-	๒๔๐,๐๐๐	ประชาชนมีน้ำไว้ อุปโภค-บริโภค	กองช่าง
๑๓	โครงการขุดลอกกำจัดวัชพืชคลองอีสานเขียว หมู่ที่ ๙ บ้านโนนพิมาน	เพื่อให้ประชาชนได้มีน้ำไว้อุปโภค-บริโภค	ปากกว้าง ๑๘ ม. ยาว ๒,๓๐๐ ม. พื้นที่ดำเนินการไม่น้อยกว่า ๔๑.๔๐๐ ตร.ม	-	-	๙๑๐,๘๐๐	ประชาชนมีน้ำไว้ อุปโภค-บริโภค	กองช่าง หน่วยงาน ที่เกี่ยวข้อง

๑. ยุทธศาสตร์การพัฒนาด้านโครงสร้างพื้นฐาน

๑.๑ แนวทาง ส่งเสริมการชลประทาน ก่อสร้างฝาย ทำนบกั้นน้ำ ขุดลอก ขุดสระ พัฒนาแหล่งน้ำ คลองน้ำ ระบบประปา และการกระจายการใช้ประโยชน์

ที่	โครงการ	วัตถุประสงค์	เป้าหมาย (ผลผลิตของโครงการ)	งบประมาณและที่มา			ผลลัพธ์ที่คาดว่าจะได้รับ	หน่วยงาน ที่รับผิดชอบ
				๒๕๕๗ (บาท)	๒๕๕๘ (บาท)	๒๕๕๙ (บาท)		
๑๔	โครงการขยายเขตประปา/ปรับปรุงระบบประปา (เครื่องกรองน้ำ) หมู่ที่ ๑๐ บ้านดอนตู	เพื่อให้ประชาชนได้มีน้ำไว้อุปโภค-บริโภค	ท่อ ศก. ๒ นิ้ว พร้อมถังกรองยาว ๑,๐๔๐ เมตร	๕๐๐,๐๐๐	-	-	ประชาชนมีน้ำไว้ อุปโภค-บริโภค	กองช่าง หน่วยงาน ที่เกี่ยวข้อง
๑๕	โครงการขุดลอกลำห้วยยาง หมู่ที่ ๑๐ บ้านดอนตู	เพื่อให้ประชาชนได้มีน้ำไว้อุปโภค-บริโภค	ปากกว้าง ๑๔ ม. ก้นคลอง ๑๒ ม. ยาว ๒๙๐ ม. ลึกเฉลี่ย ๑ ม. ลาดเอียง ๑:๑ ปริมาตรดินขุดไม่น้อยกว่า ๓,๗๗๐ ลิบ.ม	-	-	๑๕๘,๓๔๐	ประชาชนมีน้ำไว้ อุปโภค-บริโภค	กองช่าง
๑๖	โครงการขยายเขตประปาส่วนภูมิภาค หมู่ที่ ๑๑ บ้านคงสามัคคี	เพื่อให้ประชาชนได้มีน้ำไว้อุปโภค-บริโภค	อุดหนุนการประปาส่วนภูมิภาค	๑๒๐,๐๐๐	-	-	ประชาชนมีน้ำไว้ อุปโภค-บริโภค	กองช่าง หน่วยงาน ที่เกี่ยวข้อง
๑๗	โครงการปรับปรุงระบบประปาหมู่บ้าน (เครื่องกรองน้ำ) หมู่ที่ ๑๒ บ้านหนองบง	เพื่อให้ประชาชนได้มีน้ำไว้อุปโภค-บริโภค	ตามแบบ อบต.เมืองคงกำหนด	๓๐๐,๐๐๐	-	-	ประชาชนมีน้ำไว้ อุปโภค-บริโภค	กองช่าง

๑. ยุทธศาสตร์การพัฒนาด้านโครงสร้างพื้นฐาน

๑.๑ แนวทาง ส่งเสริมการชลประทาน ก่อสร้างฝาย ทำนบกั้นน้ำ ขุดลอก ขุดสระ พัฒนาแหล่งน้ำ คลองน้ำ ระบบประปา และการกระจายการใช้ประโยชน์

ที่	โครงการ	วัตถุประสงค์	เป้าหมาย (ผลผลิตของโครงการ)	งบประมาณและที่มา			ผลลัพธ์ที่คาดว่าจะได้รับ	หน่วยงาน ที่รับผิดชอบ
				๒๕๕๗ (บาท)	๒๕๕๘ (บาท)	๒๕๕๙ (บาท)		
๑๘	โครงการขุดลอกคลองเชื่อมระหว่างบ้านดอนสามัคคี ต.โนนเต็ง กับบ้านโกรกตะไก่ ต.เมืองคง	เพื่อให้ประชาชนได้มีน้ำไว้อุปโภค-บริโภค	ปากกว้าง ๑๒ ม. ก้นคลองกว้าง ๑๐ ม. ยาว ๒,๒๐๐ ม. ลึกเฉลี่ย ๑ ม.ลาดเอียง ๑:๑ ปริมาตรดินไม่น้อยกว่า ๒๔,๒๐๐ ลบ.ม	-	-	๑,๐๑๖,๔๐๐	ประชาชนมีน้ำไว้ อุปโภค-บริโภค	กองช่าง หน่วยงาน ที่เกี่ยวข้อง
๑๙	โครงการขุดลอกสระหลวงบ้านโกรกตะไก่ หมู่ที่ ๑๓ บ้านโกรกตะไก่	เพื่อให้ประชาชนได้มีน้ำไว้อุปโภค-บริโภค	ปากกว้าง ๖๐ ม. ก้นคลองกว้าง ๕๘ ม. ยาว ๑๐๐ ม. ลึกเฉลี่ย ๑ ม. ลาดเอียง ๑:๐ ปริมาตรดินไม่น้อยกว่า ๕,๙๐๐ ลบ.ม	-	-	๒๔๗,๘๐๐	ประชาชนมีน้ำไว้ อุปโภค-บริโภค	กองช่าง หน่วยงาน ที่เกี่ยวข้อง
๒๐	โครงการขยายเขตประปาภูมิภาค หมู่ที่ ๑๔ บ้านหนองสมอ สายที่ ๑ สายโรงพยาบาลคง ถึงหน้าวัดหนองบง	เพื่อให้ประชาชนได้มีน้ำไว้อุปโภค-บริโภค	อุดหนุนการประปา ส่วนภูมิภาค	๗๐๐,๐๐๐	-	-	ประชาชนมีน้ำไว้ อุปโภค-บริโภค	กองช่าง หน่วยงาน ที่เกี่ยวข้อง
	สายที่ ๒ สายการไฟฟ้าส่วนภูมิภาคคง ถึงหน้าวัดหนองบง	เพื่อให้ประชาชนได้มีน้ำไว้อุปโภค-บริโภค	อุดหนุนการประปา ส่วนภูมิภาค	๕๐๐,๐๐๐	-	-	ประชาชนมีน้ำไว้ อุปโภค-บริโภค	กองช่าง หน่วยงาน ที่เกี่ยวข้อง

๑. ยุทธศาสตร์การพัฒนาด้านโครงสร้างพื้นฐาน

๑.๑ แนวทาง ส่งเสริมการชลประทาน ก่อสร้างฝาย ทำนบกั้นน้ำ ขุดลอก ขุดสระ พัฒนาแหล่งน้ำ คลองน้ำ ระบบประปา และการกระจายการใช้ประโยชน์

ที่	โครงการ	วัตถุประสงค์	เป้าหมาย (ผลผลิตของโครงการ)	งบประมาณและที่มา			ผลลัพธ์ที่คาดว่าจะได้รับ	หน่วยงาน ที่รับผิดชอบ
				๒๕๕๗ (บาท)	๒๕๕๘ (บาท)	๒๕๕๙ (บาท)		
๒๑	โครงการขยายเขตประปาส่วนภูมิภาค หมู่ที่ ๑๖ บ้านผาสุข	เพื่อให้ประชาชนได้มีน้ำไว้อุปโภค-บริโภค	อุดหนุนการประปาส่วนภูมิภาค	๔๐๐,๐๐๐	-	-	ประชาชนมีน้ำไว้ อุปโภค-บริโภค	กองช่าง หน่วยงาน ที่เกี่ยวข้อง
๒๒	โครงการขุดลอกวัชพืชคลอง หมู่ที่ ๑๗ บ้านห้วยน้อยสมบูรณ์	เพื่อให้ประชาชนได้มีน้ำไว้อุปโภค-บริโภค	ปากกว้าง ๒๔ ม.ยาว ๘๐๐ ม. ปริมาตรไม่น้อยกว่า ๑๙,๒๐๐ ตร.ม.	-	-	๔๒๒,๔๐๐	ประชาชนมีน้ำไว้ อุปโภค-บริโภค	กองช่าง หน่วยงาน ที่เกี่ยวข้อง

๑. ยุทธศาสตร์การพัฒนาด้านโครงสร้างพื้นฐาน

๑.๒ แนวทาง การจัดให้มีและบำรุงรักษาโครงสร้างพื้นฐาน ทางบก ทางน้ำ และทางระบายน้ำ และปรับปรุงบำรุงรักษาในเขตชุมชนและท้องถิ่น

ที่	โครงการ	วัตถุประสงค์	เป้าหมาย (ผลผลิตของโครงการ)	งบประมาณและที่มา			ผลลัพธ์ที่คาดว่าจะได้รับ	หน่วยงาน ที่รับผิดชอบ
				๒๕๕๗ (บาท)	๒๕๕๘ (บาท)	๒๕๕๙ (บาท)		
๑	โครงการขยายเขตไฟฟ้าพร้อมติดตั้งโคมไฟฟ้าแสงสว่าง หมู่ที่ ๑-๑๘	เพื่อให้ประชาชนได้มีไฟฟ้าใช้อย่างทั่วถึง / ความปลอดภัยในชีวิตและทรัพย์สิน	อุดหนุนการไฟฟ้าอำเภอคง	๖๐๐,๐๐๐	๖๐๐,๐๐๐	๖๐๐,๐๐๐	ประชาชนมีไฟฟ้าใช้ มีความปลอดภัยในชีวิตและทรัพย์สิน	กองช่าง หน่วยงานที่เกี่ยวข้อง
๒	โครงการขยายถนนคอนกรีตเสริมเหล็กสายกลางบ้าน หมู่ที่ ๑ บ้านห้วยน้อย	- เพื่อให้ประชาชนได้สัญจรไปมาอย่างสะดวก - เพื่อความปลอดภัยในชีวิตและทรัพย์สิน	กว้างเฉลี่ย ๑ เมตร ทั้งสองข้าง ยาวรวม ๑,๐๖๐ เมตร หนา ๐.๑๕ เมตร หรือมีพื้นที่ก่อสร้างไม่น้อยกว่า ๑,๐๖๐ ตร.ม.	๖๐๐,๐๐๐	-	-	ประชาชนได้สัญจรไปมาอย่างสะดวก และมีความปลอดภัยในชีวิตและทรัพย์สิน	กองช่าง หน่วยงานที่เกี่ยวข้อง
๓	โครงการก่อสร้างถนนคอนกรีตเสริมเหล็กสายบ้านนางเอก ราสูงเนิน หมู่ที่ ๑ บ้านห้วยน้อย	- เพื่อให้ประชาชนได้สัญจรไปมาอย่างสะดวก - เพื่อความปลอดภัยในชีวิตและทรัพย์สิน	กว้างเฉลี่ย ๑ เมตร ทั้งสองข้าง ยาวรวม ๒๕ เมตร หนา ๐.๑๕ เมตร	๗๐,๐๐๐	-	-	ประชาชนได้สัญจรไปมาอย่างสะดวก และมีความปลอดภัยในชีวิตและทรัพย์สิน	กองช่าง หน่วยงานที่เกี่ยวข้อง
๔	โครงการก่อสร้างGrade line กันสระสาธารณะ หมู่ที่ ๑ บ้านห้วยน้อย	เพื่อให้ประชาชนได้มีน้ำไว้อุปโภค-บริโภค	ยาว ๑๘๐ เมตร สูง ๓.๐๐ เมตร ตามแบบ อบต.เมืองคง	-	๕๘๐,๐๐๐	-	ประชาชนมีน้ำไว้อุปโภค-บริโภค	กองช่าง

๑. ยุทธศาสตร์การพัฒนาด้านโครงสร้างพื้นฐาน

๑.๒ แนวทาง การจัดให้มีและบำรุงรักษาโครงสร้างพื้นฐาน ทางบก ทางน้ำ และทางระบายน้ำ และปรับปรุงบำรุงรักษาในเขตชุมชนและท้องถิ่น

ที่	โครงการ	วัตถุประสงค์	เป้าหมาย (ผลผลิตของโครงการ)	งบประมาณและที่มา			ผลลัพธ์ที่คาดว่าจะได้รับ	หน่วยงาน ที่รับผิดชอบ
				๒๕๕๗ (บาท)	๒๕๕๘ (บาท)	๒๕๕๙ (บาท)		
๕	โครงการก่อสร้าง Grade line กันลำห้วยยาง หมู่ที่ ๑ บ้านห้วยน้อย	เพื่อป้องกันการตื้นเขินของลำห้วย ให้ประชาชนได้น้ำไว้อุปโภค-บริโภค	ความยาว ๑๐๒ เมตร สูง ๑ เมตร ตามแบบ อบต.เมืองคงกำหนด	-	๑๐๐,๐๐๐	-	ประชาชนได้รับความปลอดภัยในชีวิตและทรัพย์สิน	กองช่าง หน่วยงานที่เกี่ยวข้อง
๖	โครงการก่อสร้างถนนคอนกรีตเสริมเหล็กสายบ้านนางแก้ว พุดลา หมู่ที่ ๑ บ้านห้วยน้อย	- เพื่อให้ประชาชนได้สัญจรไปมาอย่างสะดวก - เพื่อความปลอดภัยในชีวิตและทรัพย์สิน	กว้าง ๑ เมตร ยาว ๓๖.๕ เมตร หนา ๐.๑๕ เมตร	-	-	๓๐,๐๐๐	ประชาชนได้สัญจรไปมาอย่างสะดวกและมีความปลอดภัยในชีวิตและทรัพย์สิน	กองช่าง หน่วยงานที่เกี่ยวข้อง
๗	โครงการก่อสร้างถนนคอนกรีตเสริมเหล็กเริ่มจากที่ดิน นายสมจิตร ไกรอำ ถึงถนนทางเรียบรถไฟ	- เพื่อให้ประชาชนได้สัญจรไปมาอย่างสะดวก - เพื่อความปลอดภัยในชีวิตและทรัพย์สิน	กว้าง ๔ เมตร ยาว ๓๑๒ เมตร หนา ๐.๑๕ ม. หรือมีพื้นที่ดำเนินการไม่น้อยกว่า ๑,๒๔๘ ตร.ม. พร้อมลงลูกรังไหลทางทั้ง ๒ ข้าง	๗๘๐,๐๐๐	-	-	ประชาชนได้สัญจรไปมาอย่างสะดวกและมีความปลอดภัยในชีวิตและทรัพย์สิน	กองช่าง หน่วยงานที่เกี่ยวข้อง
๘	โครงการก่อสร้างรางระบายน้ำ สายกลางบ้าน หมู่ที่ ๒ บ้านโคกเพ็ด	เพื่อระบายน้ำจากบ้านเรือนของประชาชนในหมู่บ้านและป้องกันน้ำท่วมขัง	ขนาดท่อ Ø ๐.๔๐ เมตร พร้อมบ่อพัก ๖๕ บ่อ	๑,๑๘๐,๐๐๐	-	-	การระบายน้ำจากบ้านเรือนเป็นไปอย่างสะดวก	กองช่าง หน่วยงานที่เกี่ยวข้อง

๑. ยุทธศาสตร์การพัฒนาด้านโครงสร้างพื้นฐาน

๑.๒ แนวทาง การจัดให้มีและบำรุงรักษาโครงสร้างพื้นฐาน ทางบก ทางน้ำ และทางระบายน้ำ และปรับปรุงบำรุงรักษาในเขตชุมชนและท้องถิ่น

ที่	โครงการ	วัตถุประสงค์	เป้าหมาย (ผลผลิตของโครงการ)	งบประมาณและที่มา			ผลลัพธ์ที่คาดว่าจะได้รับ	หน่วยงาน ที่รับผิดชอบ
				๒๕๕๗ (บาท)	๒๕๕๘ (บาท)	๒๕๕๙ (บาท)		
๙	โครงการก่อสร้างรางระบายน้ำเพื่อการเกษตร (สระน้ำบ้านโคกเพ็ด) หมู่ที่ ๒ บ้านโคกเพ็ด	เพื่อให้ประชาชนได้มีน้ำไว้ใช้สำหรับการเกษตร	ขนาดปากกว้างเฉลี่ย ๔ เมตร ก้นรางกว้าง ๒ เมตร สูงเฉลี่ย ๑.๕๐ เมตร ยาวรวม ๒๕๒ เมตร หนา ๐.๑๐ เมตร	-	๕๕๐,๐๐๐	-	ประชาชนได้มีน้ำสำหรับทำการเกษตร	กองช่าง หน่วยงานที่เกี่ยวข้อง
๑๐	โครงการก่อสร้างถนนลูกรังเรียบทางรถไฟ หมู่ที่ ๒ บ้านโคกเพ็ด	- เพื่อให้ประชาชนได้สัญจรไปมาอย่างสะดวก - เพื่อความปลอดภัยในชีวิตและทรัพย์สิน	กว้าง ๕ เมตร ยาว ๔๗๐ เมตร หนาเฉลี่ย ๐.๑๕ เมตร ปริมาตรลูกรังไม่น้อยกว่า ๓๕๒ ลบ.ม พร้อมปรับเกรดเฉลี่ยทับแน่น	-	-	๑๒๐,๔๐๐	ประชาชนได้สัญจรไปมาอย่างสะดวกและมีความปลอดภัยในชีวิตและทรัพย์สิน	กองช่าง หน่วยงานที่เกี่ยวข้อง
๑๑	โครงการก่อสร้างถนนคอนกรีตเสริมเหล็ก เริ่มจากบ้านนายพรม พลศรี ถึงบ้านนางศศิธร แก้ววิจิตร หมู่ที่ ๒ บ้านโคกเพ็ด	- เพื่อให้ประชาชนได้สัญจรไปมาอย่างสะดวก - เพื่อความปลอดภัยในชีวิตและทรัพย์สิน	กว้าง ๔ เมตร ยาว ๑๑๐ เมตร หนา ๐.๑๕ เมตร หรือมีพื้นที่ดำเนินการไม่น้อยกว่า ๔๔๐ ตร.ม. พร้อมลงลูกรังไหลทางทั้ง ๒ ข้าง กว้าง ๐.๕๐ เมตร	-	-	๒๖๐,๐๐๐	ประชาชนได้สัญจรไปมาอย่างสะดวกและมีความปลอดภัยในชีวิตและทรัพย์สิน	กองช่าง หน่วยงานที่เกี่ยวข้อง
๑๒	โครงการก่อสร้างท่อ / รางระบายน้ำ สายถนนกลางบ้าน หมู่ที่ ๓ <u>สายที่ ๑</u> เริ่มจากบ้านนางประทีนรัตน์ บุญนอก ถึงลำห้วยกลางบ้าน	เพื่อระบายน้ำจากบ้านเรือนของประชาชนในหมู่บ้านและป้องกันน้ำท่วมขัง	ขนาดท่อ Ø ๐.๖๐ เมตร พร้อม บ่อพัก ๑๕ บ่อ ยาว รวม ๑๔๗ เมตร	-	๒๑๐,๐๐๐	-	การระบายน้ำจากบ้านเรือนเป็นไปอย่างสะดวก	กองช่าง

๑. ยุทธศาสตร์การพัฒนาด้านโครงสร้างพื้นฐาน

๑.๒ แนวทาง การจัดให้มีและบำรุงรักษาโครงสร้างพื้นฐาน ทางบก ทางน้ำ และทางระบายน้ำ และปรับปรุงบำรุงรักษาในเขตชุมชนและท้องถิ่น

ที่	โครงการ	วัตถุประสงค์	เป้าหมาย (ผลผลิตของโครงการ)	งบประมาณและที่มา			ผลลัพธ์ที่คาดว่าจะได้รับ	หน่วยงาน ที่รับผิดชอบ
				๒๕๕๗ (บาท)	๒๕๕๘ (บาท)	๒๕๕๙ (บาท)		
๑๒	โครงการก่อสร้างท่อ / รางระบายน้ำ สายถนนกลางบ้าน หมู่ที่ ๓ <u>สายที่ ๒</u> เริ่มจากบ้านนายสุวดี ศิริพร ถึงลำห้วยกลางบ้าน	เพื่อระบายน้ำจากบ้านเรือนของประชาชนในหมู่บ้านและป้องกันน้ำท่วมขัง	ขนาดท่อ Ø ๐.๖๐ เมตร พร้อมบ่อพัก ๑๕ บ่อ ยาวรวม ๑๕๑ เมตร	-	๒๕๐,๐๐๐	-	การระบายน้ำจากบ้านเรือนเป็นไปอย่างสะดวก	กองช่าง
๑๓	โครงการก่อสร้างถนนคอนกรีตเสริมเหล็กสายสามแยก หมู่ที่ ๔ บ้านโนนตาล	- เพื่อให้ประชาชนได้สัญจรไปมาอย่างสะดวก - เพื่อความปลอดภัยในชีวิตและทรัพย์สิน	กว้าง ๔ เมตร ยาว ๑๖๕ เมตร หนา ๐.๑๕ เมตร หรือมีพื้นที่ดำเนินการไม่น้อยกว่า ๖๖๐ ตร.ม. พร้อมลงลูกรังไหลทางทั้ง ๒ ข้าง	๔๐๐,๐๐๐	-	-	ประชาชนได้สัญจรไปมาอย่างสะดวก และมีความปลอดภัยในชีวิตและทรัพย์สิน	กองช่าง หน่วยงานที่เกี่ยวข้อง
๑๔	โครงการก่อสร้างถนนหินคลุกสายสามแยกป่าตาล - คลองส่งน้ำชลประทาน หมู่ที่ ๔ บ้านโนนตาล	- เพื่อให้ประชาชนได้สัญจรไปมาอย่างสะดวก - เพื่อความปลอดภัยในชีวิตและทรัพย์สิน	กว้าง ๔ เมตร ยาว ๙๙๐ เมตร หนา ๐.๑๐ เมตร หรือมีพื้นที่ดำเนินการไม่น้อยกว่า ๓,๙๖๐ ตร.ม	๒๑๐,๐๐๐	-	-	ประชาชนได้สัญจรไปมาอย่างสะดวก และมีความปลอดภัยในชีวิตและทรัพย์สิน	กองช่าง หน่วยงานที่เกี่ยวข้อง
๑๕	โครงการก่อสร้างถนนคอนกรีตเสริมเหล็กจากสามแยกบ้านโนนตาล ต.เมืองคง ถึงบ้านดอนสามัคคี ต.โนนแดง	- เพื่อให้ประชาชนได้สัญจรไปมาอย่างสะดวก - เพื่อความปลอดภัยในชีวิตและทรัพย์สิน	กว้าง ๔ เมตร ยาว ๒,๙๐๐ เมตร หนา ๐.๑๕ เมตร พื้นที่ดำเนินการไม่น้อยกว่า ๑๑,๖๐๐ ตร.ม. พร้อมลงลูกรังข้างทางกว้างเฉลี่ย ๐.๕๐ เมตร หนา ๐.๒๐ เมตร	-	-	๗,๕๐๕,๒๐๐	ประชาชนได้สัญจรไปมาอย่างสะดวก และมีความปลอดภัยในชีวิตและทรัพย์สิน	กองช่าง หน่วยงานที่เกี่ยวข้อง

๑. ยุทธศาสตร์การพัฒนาด้านโครงสร้างพื้นฐาน

๑.๒ แนวทาง การจัดให้มีและบำรุงรักษาโครงสร้างพื้นฐาน ทางบก ทางน้ำ และทางระบายน้ำ และปรับปรุงบำรุงรักษาในเขตชุมชนและท้องถิ่น

ที่	โครงการ	วัตถุประสงค์	เป้าหมาย (ผลผลิตของโครงการ)	งบประมาณและที่มา			ผลลัพธ์ที่คาดว่าจะได้รับ	หน่วยงาน ที่รับผิดชอบ
				๒๕๕๗ (บาท)	๒๕๕๘ (บาท)	๒๕๕๙ (บาท)		
๑๖	โครงการก่อสร้างถนนคอนกรีตเสริมเหล็ก เชื่อมต่อถนนคอนกรีตเสริมเหล็ก (ข้างสระน้ำ) ถึงถนนลาดยางสายเมืองคง - บ้านเหลื่อม หมู่ที่ ๕ บ้านหนองเสากี่	- เพื่อให้ประชาชนได้ สัญจรไปมาอย่างสะดวก - เพื่อความปลอดภัย ในชีวิตและทรัพย์สิน	กว้าง ๕ เมตร ยาว ๕๐๔ เมตร หนา ๐.๑๕ เมตร พื้นที่ดำเนินการ ไม่น้อยกว่า ๒,๕๒๐ ตร.ม. พร้อมลงลูกรังข้างทางกว้าง เฉลี่ย ๐.๕๐ เมตร ทั้งสองข้าง	๑,๔๒๐,๐๐๐	-	-	ประชาชนได้สัญจร ไปมาอย่างสะดวก และมีความปลอดภัย ในชีวิตและทรัพย์สิน	กองช่าง หน่วยงาน ที่เกี่ยวข้อง
๑๗	โครงการก่อสร้างถนนคอนกรีตเสริมเหล็ก สายศาลปู่ตา หมู่ที่ ๕ บ้านหนองเสากี่	- เพื่อให้ประชาชนได้ สัญจรไปมาอย่างสะดวก - เพื่อความปลอดภัย ในชีวิตและทรัพย์สิน	กว้าง ๕ เมตร ยาว ๒๓๐ เมตร หนา ๐.๑๕ เมตร หรือมีพื้นที่ ดำเนินการไม่น้อยกว่า ๑,๑๕๐ ตร.ม. พร้อมลงลูกรังข้างทางกว้าง ๐.๕๐ เมตร	๗๒๐,๐๐๐	-	-	ประชาชนได้สัญจร ไปมาอย่างสะดวก และมีความปลอดภัย ในชีวิตและทรัพย์สิน	กองช่าง หน่วยงาน ที่เกี่ยวข้อง
๑๘	โครงการก่อสร้างถนนลูกรังสายบ้าน นายแก้ว แสนสันเทียะ หมู่ที่ ๕ บ้านหนองเสากี่	- เพื่อให้ประชาชนได้ สัญจรไปมาอย่างสะดวก - เพื่อความปลอดภัย ในชีวิตและทรัพย์สิน	กว้าง ๓ เมตร ยาว ๑๔ เมตร หนา ๐.๑๐ เมตร ปริมาตรลูกรัง ไม่น้อยกว่า ๕๙ ตร.ม.	-	๕๐,๐๐๐	-	ประชาชนได้สัญจร ไปมาอย่างสะดวก และมีความปลอดภัย ในชีวิตและทรัพย์สิน	กองช่าง

๑. ยุทธศาสตร์การพัฒนาด้านโครงสร้างพื้นฐาน

๑.๒ แนวทาง การจัดให้มีและบำรุงรักษาโครงสร้างพื้นฐาน ทางบก ทางน้ำ และทางระบายน้ำ และปรับปรุงบำรุงรักษาในเขตชุมชนและท้องถิ่น

ที่	โครงการ	วัตถุประสงค์	เป้าหมาย (ผลผลิตของโครงการ)	งบประมาณและที่มา			ผลลัพธ์ที่คาดว่าจะได้รับ	หน่วยงาน ที่รับผิดชอบ
				๒๕๕๗ (บาท)	๒๕๕๘ (บาท)	๒๕๕๙ (บาท)		
๑๙	โครงการก่อสร้างหอกระจายข่าวพร้อมเสียงตามสายประจำหมู่บ้าน หมู่ที่ ๕ บ้านหนองเสากี่	- เพื่อให้ประชาชนได้รับรู้ข้อมูลข่าวสาร เป็นไปตามพรบ.ข้อมูลข่าวสารฯ โดยทั่วถึง	ตามแบบ อบต.เมืองคง	-	๒๐๐,๐๐๐	-	ประชาชนได้รับรู้ข้อมูลข่าวสาร เป็นไปตามพรบ.ข้อมูลข่าวสารฯ โดยทั่วถึง	กองช่าง หน่วยงานที่เกี่ยวข้อง
๒๐	โครงการก่อสร้างถนนลูกรังสายหน้าวัดหนองเสากี่ หมู่ที่ ๕	- เพื่อให้ประชาชนได้สัญจรไปมาอย่างสะดวก - เพื่อความปลอดภัยในชีวิตและทรัพย์สิน	กว้าง ๕ เมตร ยาว ๖๕๐ เมตร หนา ๐.๑๐ เมตร	-	๒๔๐,๐๐๐	-	ประชาชนได้สัญจรไปมาอย่างสะดวกและมีความปลอดภัยในชีวิตและทรัพย์สิน	กองช่าง หน่วยงานที่เกี่ยวข้อง
๒๑	โครงการก่อสร้างถนนดินพร้อมลูกรังจากบ้านหนองเสากี่ หมู่ที่ ๕ ถึงถนนลาดยางบ้านเก่าคือ ต.หนองมะนาว	- เพื่อให้ประชาชนได้สัญจรไปมาอย่างสะดวก - เพื่อความปลอดภัยในชีวิตและทรัพย์สิน	กว้าง ๕ เมตร ยาว ๔๒๐ เมตร หนา ๐.๑๕ เมตร ปริมาตรลูกรังไม่น้อยกว่า ๓๑๕ ตร.ม.พร้อมเกรดเกลี่ยบดทับแน่น	-	-	๑๒๐,๐๐๐	ประชาชนได้สัญจรไปมาอย่างสะดวกและมีความปลอดภัยในชีวิตและทรัพย์สิน	กองช่าง
๒๒	โครงการก่อสร้างถนนดินพร้อมลูกรังเชื่อมระหว่างบ้านหนองเสากี่ ต.เมืองคง ถึงบ้านโนนสะอาด ต.หนองมะนาว	- เพื่อให้ประชาชนได้สัญจรไปมาอย่างสะดวก - เพื่อความปลอดภัยในชีวิตและทรัพย์สิน	กว้าง ๔ เมตร ยาว ๑,๗๙๖ เมตร หนา ๐.๑๕ ม.พร้อมบดอัดทับแน่น ปริมาตรลูกรังไม่น้อยกว่า ๗,๑๘๔ ลบ.ม.พร้อมเกรดเกลี่ยทับแน่น	-	-	๓๖๒,๒๐๐	ประชาชนได้สัญจรไปมาอย่างสะดวกและมีความปลอดภัยในชีวิตและทรัพย์สิน	กองช่าง

๑. ยุทธศาสตร์การพัฒนาด้านโครงสร้างพื้นฐาน

๑.๒ แนวทาง การจัดให้มีและบำรุงรักษาโครงสร้างพื้นฐาน ทางบก ทางน้ำ และทางระบายน้ำ และปรับปรุงบำรุงรักษาในเขตชุมชนและท้องถิ่น

ที่	โครงการ	วัตถุประสงค์	เป้าหมาย (ผลผลิตของโครงการ)	งบประมาณและที่มา			ผลลัพธ์ที่คาดว่าจะได้รับ	หน่วยงาน ที่รับผิดชอบ
				๒๕๕๗ (บาท)	๒๕๕๘ (บาท)	๒๕๕๙ (บาท)		
๒๓	โครงการก่อสร้างถนนคอนกรีตเสริมเหล็กสายคลองอีสานเขียว หมู่ที่ ๖ บ้านโนนวัด	- เพื่อให้ประชาชนได้สัญจรไปมาอย่างสะดวก - เพื่อความปลอดภัยในชีวิตและทรัพย์สิน	กว้าง ๓ เมตร ยาว ๑,๐๐๐ เมตร หนา ๐.๑๕ เมตร พื้นที่ดำเนินการไม่น้อยกว่า ๓,๐๐๐ ตร.ม. พร้อมไหลทางดินทั้งสองข้าง	๑,๘๐๐,๐๐๐	-	-	ประชาชนได้สัญจรไปมาอย่างสะดวกและมีความปลอดภัยในชีวิตและทรัพย์สิน	กองช่าง หน่วยงานที่เกี่ยวข้อง
๒๔	โครงการก่อสร้างถนนลูกรังเชื่อมระหว่างหมู่บ้านจากหมู่ที่ ๕ - ๑๘ - ๗ - ๒	- เพื่อให้ประชาชนได้สัญจรไปมาอย่างสะดวกและปลอดภัย	กว้าง ๕ เมตร ยาว ๑,๒๐๐ เมตร หนาเฉลี่ย ๐.๑๕ เมตร ปริมาตรลูกรังไม่น้อยกว่า ๙๐๐ ลบ.ม.	๓๔๐,๐๐๐	-	-	ประชาชนได้สัญจรไปมาอย่างสะดวกและปลอดภัย	กองช่าง หน่วยงานที่เกี่ยวข้อง
๒๕	โครงการก่อสร้างท่อหรือรางระบายน้ำจากสี่แยกบ้านนางพรรณพณิช นนทบุรีนอก หมู่ที่ ๗ ถึงท่อระบายน้ำเทศบาลตำบลเมืองคง	เพื่อระบายน้ำจากบ้านเรือนของประชาชนในหมู่บ้านและป้องกันน้ำท่วมขัง	วางท่อระบายน้ำ Ø ๐.๔๐ ม. พร้อมบ่อพักจำนวน ๒๙ บ่อ ยาวรวม ๒๙๐ ม.	-	๖๔๐,๐๐๐	-	การระบายน้ำจากบ้านเรือนเป็นไปอย่างสะดวก	กองช่าง หน่วยงานที่เกี่ยวข้อง
๒๖	โครงการก่อสร้างท่อหรือรางระบายน้ำหมู่ที่ ๘ จำนวน ๒ สาย สายที่ ๑ เริ่มจากบ้านนายชาญชัย กันแก้ว	เพื่อระบายน้ำจากบ้านเรือนของประชาชนในหมู่บ้านและป้องกันน้ำท่วมขัง	วางท่อระบายน้ำ Ø ๐.๖๐ ม. พร้อมบ่อพักจำนวน ๒๕ บ่อ ยาวรวม ๒๕๓ ม.	๔๕๖,๐๐๐	-	-	การระบายน้ำจากบ้านเรือนเป็นไปอย่างสะดวก	กองช่าง หน่วยงานที่เกี่ยวข้อง
	สายที่ ๒ สายบ้านวัดป่าสมิตรวนาราม (เริ่มจากบ้านปรีชา ไร่ดี)	เพื่อระบายน้ำจากบ้านเรือนของประชาชนในหมู่บ้านและป้องกันน้ำท่วมขัง	ขนาดท่อ Ø ๐.๔๐ เมตร พร้อมบ่อพัก ๒๕ บ่อ ยาวรวม ๒๕๘ เมตร	๔๖๕,๐๐๐	-	-	การระบายน้ำจากบ้านเรือนเป็นไปอย่างสะดวก	กองช่าง หน่วยงานที่เกี่ยวข้อง

๑. ยุทธศาสตร์การพัฒนาด้านโครงสร้างพื้นฐาน

๑.๒ แนวทาง การจัดให้มีและบำรุงรักษาโครงสร้างพื้นฐาน ทางบก ทางน้ำ และทางระบายน้ำ และปรับปรุงบำรุงรักษาในเขตชุมชนและท้องถิ่น

ที่	โครงการ	วัตถุประสงค์	เป้าหมาย (ผลผลิตของโครงการ)	งบประมาณและที่มา			ผลลัพธ์ที่คาดว่าจะได้รับ	หน่วยงาน ที่รับผิดชอบ
				๒๕๕๗ (บาท)	๒๕๕๘ (บาท)	๒๕๕๙ (บาท)		
๒๗	โครงการก่อสร้างขยายไหล่ถนนคอนกรีตเสริมเหล็กสายบ้านนางยัง สิทธิหาโคตร หมู่ที่ ๘ บ้านกุตรัง	- เพื่อให้ประชาชนได้สัญจรไปมาอย่างสะดวก - เพื่อความปลอดภัยในชีวิตและทรัพย์สิน	กว้างข้างละ ๓.๒๕ เมตร หนา ๐.๑๐ เมตร ยาวรวม ๕๕ เมตร หรือมีพื้นที่ดำเนินการ ไม่น้อยกว่า ๑๗๘.๗๕ ตร.ม	-	๑๒๐,๐๐๐	-	ประชาชนได้สัญจรไปมาอย่างสะดวกและมีความปลอดภัยในชีวิตและทรัพย์สิน	กองช่าง หน่วยงานที่เกี่ยวข้อง
๒๘	โครงการก่อสร้างถนนคอนกรีตเสริมเหล็กสาย บ้านนางภัทรพร จันทรงยา หมู่ที่ ๘ บ้านกุตรัง	- เพื่อให้ประชาชนได้สัญจรไปมาอย่างสะดวก - เพื่อความปลอดภัยในชีวิตและทรัพย์สิน	กว้าง ๔ เมตร ยาว ๒๗๕ เมตร หนา ๐.๑๕ เมตร พื้นที่ดำเนินการ ไม่น้อยกว่า ๑,๑๐๐ ตร.ม. พร้อมลงลูกรังข้างทางกว้างเฉลี่ย ๐.๕๐ เมตร หนา ๐.๒๐ เมตร	-	๗๑๔,๗๐๐	-	ประชาชนได้สัญจรไปมาอย่างสะดวกและมีความปลอดภัยในชีวิตและทรัพย์สิน	กองช่าง หน่วยงานที่เกี่ยวข้อง
๒๙	โครงการก่อสร้างถนนดินพร้อมลงลูกรังสายข้างวิทยาลัยเทคโนโลยีบริหารธุรกิจรักไทย ถึงคลองอีสานเขียว หมู่ที่ ๘	- เพื่อให้ประชาชนได้สัญจรไปมาอย่างสะดวก - เพื่อความปลอดภัยในชีวิตและทรัพย์สิน	กว้าง ๕ เมตร ยาว ๑๘๐ เมตร สูงเฉลี่ย ๑.๕๐ เมตร ปริมาตรดิน ๑,๗๕๕ ลบ.ม.	-	๑๖๐,๐๐๐	-	ประชาชนได้สัญจรไปมาอย่างสะดวกและมีความปลอดภัยในชีวิตและทรัพย์สิน	กองช่าง หน่วยงานที่เกี่ยวข้อง
๓๐	โครงการก่อสร้างถนนดินพร้อมลงลูกรังสายสามแยกวังทองถึงอ่างเก็บน้ำบ้านหนองแรม หมู่ที่ ๘	- เพื่อให้ประชาชนได้สัญจรไปมาอย่างสะดวก - เพื่อความปลอดภัยในชีวิตและทรัพย์สิน	ถนนดินกว้าง ๖ ม. ยาว ๒๒๕ ม. หนา ๑.๐๐ ม. ปริมาตร ๑,๗๕๕ ลบ.ม. ลงลูกรังกว้าง ๕ ม. ยาว ๒๒๕ ม. ปริมาตร ๑๕๑.๘๗ ลบ.ม.	-	-	๒๓๐,๐๐๐	ประชาชนได้สัญจรไปมาอย่างสะดวกและมีความปลอดภัยในชีวิตและทรัพย์สิน	กองช่าง หน่วยงานที่เกี่ยวข้อง

๑. ยุทธศาสตร์การพัฒนาด้านโครงสร้างพื้นฐาน

๑.๒ แนวทาง การจัดให้มีและบำรุงรักษาโครงสร้างพื้นฐาน ทางบก ทางน้ำ และทางระบายน้ำ และปรับปรุงบำรุงรักษาในเขตชุมชนและท้องถิ่น

ที่	โครงการ	วัตถุประสงค์	เป้าหมาย (ผลผลิตของโครงการ)	งบประมาณและที่มา			ผลลัพธ์ที่คาดว่าจะได้รับ	หน่วยงาน ที่รับผิดชอบ
				๒๕๕๗ (บาท)	๒๕๕๘ (บาท)	๒๕๕๙ (บาท)		
๓๑	โครงการก่อสร้างถนนคอนกรีตเสริมเหล็กเริ่มจาก เริ่มจากบ้านนายประจวบ อินทรภิมย์ ถึง วัดโนนพิมาน หมู่ที่ ๙ บ้านโนนพิมาน	- เพื่อให้ประชาชนได้ สัญจรไปมาอย่างสะดวก - เพื่อความปลอดภัย ในชีวิตและทรัพย์สิน	กว้าง ๓.๕ เมตร ยาว ๑๓๑ เมตร หนา ๐.๑๕ เมตร พร้อมลูกรังข้างทางกว้างเฉลี่ย ๑.๐๐ เมตร	๓๐๐,๐๐๐	-	-	ประชาชนได้สัญจร ไปมาอย่างสะดวก และมีความปลอดภัย ในชีวิตและทรัพย์สิน	กองช่าง หน่วยงาน ที่เกี่ยวข้อง
๓๒	โครงการปรับปรุง / ต่อเติมศาลาประชาคม หมู่ที่ ๙ บ้านโนนพิมาน	เพื่อให้ประชาชนได้มี สถานที่ในการทำ กิจกรรมต่างๆ	เพิ่มความสูงพื้น เพิ่มความสูงหลังคา ติดตั้งประตุม้วนและก่องผนัง ตามแบบ อบต.กำหนด	๑๕๐,๐๐๐	-	-	ประชาชนมีสถานที่ ในการทำกิจกรรม ต่างๆ	กองช่าง หน่วยงาน ที่เกี่ยวข้อง
๓๓	โครงการก่อสร้างถนนดินพร้อมลูกรัง สายบ้านนางอ้อย เสาร์แก่น หมู่ที่ ๙ บ้านโนนพิมาน	- เพื่อให้ประชาชนได้ สัญจรไปมาอย่างสะดวก - เพื่อความปลอดภัย ในชีวิตและทรัพย์สิน	เสริมคันดิน กว้าง ๔ เมตร ยาว ๗๓ เมตร หนา ๐.๔๐ เมตร ลูกรัง กว้าง ๒ เมตร ยาว ๗๕ เมตร หนา ๐.๑๐ เมตร พร้อมท่อลอด Ø ๐.๔๐ เมตร ๑ จุดๆละ ๓ ท่อน	-	๔๗,๐๐๐	-	ประชาชนได้สัญจร ไปมาอย่างสะดวก และมีความปลอดภัย ในชีวิตและทรัพย์สิน	กองช่าง หน่วยงาน ที่เกี่ยวข้อง
๓๔	โครงการก่อสร้างถนนคอนกรีตเสริมเหล็ก สายกลางบ้าน หมู่ที่ ๑๐ บ้านดอนตู	- เพื่อให้ประชาชนได้ สัญจรไปมาอย่างสะดวก - เพื่อความปลอดภัย ในชีวิตและทรัพย์สิน	กว้าง ๕ เมตร ยาว ๗๐ เมตร หนา ๐.๑๕ เมตร พื้นที่ คสล. ไม่น้อยกว่า ๓๐๐ ตร.ม. พร้อมลูกรังข้างทางกว้างเฉลี่ย ๐.๕๐ เมตร	๒๑๐,๐๐๐	-	-	ประชาชนได้สัญจร ไปมาอย่างสะดวก และมีความปลอดภัย ในชีวิตและทรัพย์สิน	กองช่าง หน่วยงาน ที่เกี่ยวข้อง

๑. ยุทธศาสตร์การพัฒนาด้านโครงสร้างพื้นฐาน

๑.๒ แนวทาง การจัดให้มีและบำรุงรักษาโครงสร้างพื้นฐาน ทางบก ทางน้ำ และทางระบายน้ำ และปรับปรุงบำรุงรักษาในเขตชุมชนและท้องถิ่น

ที่	โครงการ	วัตถุประสงค์	เป้าหมาย (ผลผลิตของโครงการ)	งบประมาณและที่มา			ผลลัพธ์ที่คาดว่าจะได้รับ	หน่วยงาน ที่รับผิดชอบ
				๒๕๕๗ (บาท)	๒๕๕๘ (บาท)	๒๕๕๙ (บาท)		
๓๕	โครงการก่อสร้างถนนคอนกรีตเสริมสายรอบหมู่บ้าน เริ่มจากบ้านนายพวย ขุนพรม ถึงบ้านนายต้ามหาวงศ์ หมู่ที่ ๑๐ บ้านดอนตู	- เพื่อให้ประชาชนได้สัญจรไปมาอย่างสะดวก - เพื่อความปลอดภัยในชีวิตและทรัพย์สิน	กว้าง ๔ เมตร ยาว ๒๔๐ เมตร หนา ๐.๑๐ เมตร พื้นที่ดำเนินการ ไม่น้อยกว่า ๙๖๐ ตร.ม. พร้อมลงลูกรังทั้งสองข้าง		๔๘๐,๐๐๐	-	ประชาชนได้สัญจรไปมาอย่างสะดวก และมีความปลอดภัยในชีวิตและทรัพย์สิน	กองช่าง หน่วยงานที่เกี่ยวข้อง
๓๖	โครงการก่อสร้างถนนคอนกรีตเสริมเหล็ก สายบ้านนายแก้ว วิเศษวงษา ถึงลำห้วยยาง หมู่ที่ ๑๐ บ้านดอนตู	- เพื่อให้ประชาชนได้สัญจรไปมาอย่างสะดวก - เพื่อความปลอดภัยในชีวิตและทรัพย์สิน	กว้าง ๓ เมตร ยาว ๑๕๐ เมตร หนา ๐.๑๐ เมตร พื้นที่ดำเนินการ ไม่น้อยกว่า ๔๕๐ ตร.ม. พร้อมลงลูกรังทั้งสองข้าง	-	๒๒๕,๐๐๐	-	ประชาชนได้สัญจรไปมาอย่างสะดวก และมีความปลอดภัยในชีวิตและทรัพย์สิน	กองช่าง หน่วยงานที่เกี่ยวข้อง
๓๗	โครงการก่อสร้างถนนคอนกรีตเสริมเหล็ก สายบ้านนางโฉมยงค์ ไชยจันลา ถึงลำห้วยยาง หมู่ที่ ๑๐ บ้านดอนตู	- เพื่อให้ประชาชนได้สัญจรไปมาอย่างสะดวก - เพื่อความปลอดภัยในชีวิตและทรัพย์สิน	กว้าง ๓ เมตร ยาว ๑๕๐ เมตร หนา ๐.๑๐ เมตร พื้นที่ดำเนินการ ไม่น้อยกว่า ๔๕๐ ตร.ม. พร้อมลงลูกรังทั้งสองข้าง ตามแบบ อบต.เมืองคง กำหนด	-	๒๒๕,๐๐๐	-	ประชาชนได้สัญจรไปมาอย่างสะดวก และมีความปลอดภัยในชีวิตและทรัพย์สิน	กองช่าง หน่วยงานที่เกี่ยวข้อง

๑. ยุทธศาสตร์การพัฒนาด้านโครงสร้างพื้นฐาน

๑.๒ แนวทาง การจัดให้มีและบำรุงรักษาโครงสร้างพื้นฐาน ทางบก ทางน้ำ และทางระบายน้ำ และปรับปรุงบำรุงรักษาในเขตชุมชนและท้องถิ่น

ที่	โครงการ	วัตถุประสงค์	เป้าหมาย (ผลผลิตของโครงการ)	งบประมาณและที่มา			ผลลัพธ์ที่คาดว่าจะได้รับ	หน่วยงาน ที่รับผิดชอบ
				๒๕๕๗ (บาท)	๒๕๕๘ (บาท)	๒๕๕๙ (บาท)		
๓๘	โครงการก่อสร้างถนนคอนกรีตเสริมเหล็ก สายบ้าน นายบุญธรรม ศรีทาถึงถึงน้ำประปาหมู่บ้าน	- เพื่อให้ประชาชนได้ สัญจรไปมาอย่างสะดวก - เพื่อความปลอดภัย ในชีวิตและทรัพย์สิน	กว้าง ๓ ม. ยาว ๑๐๕ ม. หนา ๐.๑๐ ม. พื้นที่ดำเนินการ ไม่น้อยกว่า ๓๑๕ ตร.ม. พร้อมลงลูกรังทั้งสองข้าง ตามแบบ อบต.เมืองคง กำหนด	-	๑๖๐,๐๐๐	-	ประชาชนได้สัญจร ไปมาอย่างสะดวก และมีความปลอดภัย ในชีวิตและทรัพย์สิน	กองช่าง หน่วยงาน ที่เกี่ยวข้อง
๓๙	โครงการก่อสร้างถนนลูกรังแก้ว เริ่มจากบ้าน นายอุทัย ประเสริฐศักดิ์ ถึงที่นายบุญธรรม ศรีทา หมู่ที่ ๑๐ บ้านดอนตู	- เพื่อให้ประชาชนได้ สัญจรไปมาอย่างสะดวก - เพื่อความปลอดภัย ในชีวิตและทรัพย์สิน	กว้าง ๔ ม. ยาว ๘๕๐ ม. หนา ๐.๑๐ ม. ตามแบบ อบต.เมืองคง กำหนด	-	-	๒๕๐,๐๐๐	ประชาชนได้สัญจร ไปมาอย่างสะดวก และมีความปลอดภัย ในชีวิตและทรัพย์สิน	กองช่าง หน่วยงาน ที่เกี่ยวข้อง
๔๐	โครงการก่อสร้างถนนลาดยาง สายบ้านดอนตู ต.เมืองคง ถึงบ้านไร่ ต.โนนทองกลาง อ.บัวใหญ่	- เพื่อให้ประชาชนได้ สัญจรไปมาอย่างสะดวก - เพื่อความปลอดภัย ในชีวิตและทรัพย์สิน	กว้าง ๕ เมตร ยาว ๒,๗๐๐ เมตร หนา ๐.๑๐ เมตร หรือมีพื้นที่ดำเนินการไม่น้อยกว่า ๑๓,๕๐๐ ตร.ม.	-	-	๔,๐๕๐,๐๐๐	ประชาชนได้สัญจร ไปมาอย่างสะดวก และมีความปลอดภัย ในชีวิตและทรัพย์สิน	กองช่าง หน่วยงาน ที่เกี่ยวข้อง
๔๑	โครงการก่อสร้างท่อ/รางระบายน้ำ สายหลังโรงเรียนชุมชนคงวิทยา หมู่ที่ ๑๑ บ้านคงสามัคคี	เพื่อระบายน้ำจาก บ้านเรือนของประชาชน ในหมู่บ้านและป้องกัน น้ำท่วมขัง	ขนาดท่อ Ø ๐.๔๐ เมตร พร้อมบ่อพัก ๒๖ บ่อ ยาวรวม ๒๖๐ เมตร ตามแบบ อบต.เมืองคง กำหนด	๕๒๐,๐๐๐	-	-	การระบายน้ำจาก บ้านเรือนเป็นไปอย่าง สะดวก	กองช่าง หน่วยงาน ที่เกี่ยวข้อง

๑. ยุทธศาสตร์การพัฒนาด้านโครงสร้างพื้นฐาน

๑.๒ แนวทาง การจัดให้มีและบำรุงรักษาโครงสร้างพื้นฐาน ทางบก ทางน้ำ และทางระบายน้ำ และปรับปรุงบำรุงรักษาในเขตชุมชนและท้องถิ่น

ที่	โครงการ	วัตถุประสงค์	เป้าหมาย (ผลผลิตของโครงการ)	งบประมาณและที่มา			ผลลัพธ์ที่คาดว่าจะได้รับ	หน่วยงาน ที่รับผิดชอบ
				๒๕๕๗ (บาท)	๒๕๕๘ (บาท)	๒๕๕๙ (บาท)		
๔๒	โครงการก่อสร้างถนนคอนกรีตเสริมเหล็ก สายสามแยกหน้าโรงพยาบาลคง เชื่อมระหว่าง หมู่ที่ ๓ หมู่ที่ ๑๑ หมู่ที่ ๑๕	- เพื่อให้ประชาชนได้ สัญจรไปมาอย่างสะดวก - เพื่อความปลอดภัย ในชีวิตและทรัพย์สิน	กว้าง ๕ เมตร ยาว ๑,๕๐๐ เมตร หนา ๐.๑๕ เมตร พื้นที่ดำเนินการ ไม่น้อยกว่า ๗,๕๐๐ ตร.ม. พร้อมลงลูกรังข้างทางทั้งสองข้าง ตามแบบ อบต.เมืองคง กำหนด	-	๔,๖๐๐,๐๐๐	-	ประชาชนได้สัญจร ไปมาอย่างสะดวก และมีความปลอดภัย ในชีวิตและทรัพย์สิน	กองช่าง หน่วยงาน ที่เกี่ยวข้อง
๔๓	โครงการถนนคอนกรีตเสริมเหล็กสายบ้าน นายเสรี มนุญญโสภิต หมู่ที่ ๑๑ บ้านคงสามัคคี	- เพื่อให้ประชาชนได้ สัญจรไปมาอย่างสะดวก - เพื่อความปลอดภัย ในชีวิตและทรัพย์สิน	กว้าง ๔ เมตร ยาว ๒๐๐ เมตร หนา ๐.๑๕ เมตร พื้นที่ดำเนินการ ไม่น้อยกว่า ๘๐๐ ตร.ม. พร้อมลงลูกรังข้างทางทั้งสองข้าง ตามแบบ อบต.เมืองคง กำหนด	-	-	๕๐๐,๐๐๐	ประชาชนได้สัญจร ไปมาอย่างสะดวก และมีความปลอดภัย ในชีวิตและทรัพย์สิน	กองช่าง หน่วยงาน ที่เกี่ยวข้อง
๔๔	โครงการขยายไหล่ถนน ๒ ข้าง สายที่ดินนายประชา ฉัตรวงศ์วาน เชื่อม ถนนลาดยาง สายบ้านวัด - เมืองคง หมู่ที่ ๑๑ บ้านคงสามัคคี	- เพื่อให้ประชาชนได้ สัญจรไปมาอย่างสะดวก - เพื่อความปลอดภัย ในชีวิตและทรัพย์สิน	กว้างข้างละ ๑ เมตร หนา ๐.๑๐ เมตร ยาวรวม ๖๕๐ เมตร หรือมีพื้นที่ดำเนินการ ไม่น้อยกว่า ๖๕๐ ตร.ม	-	-	๕๕๐,๐๐๐	ประชาชนได้สัญจร ไปมาอย่างสะดวก และมีความปลอดภัย ในชีวิตและทรัพย์สิน	กองช่าง หน่วยงาน ที่เกี่ยวข้อง

๑. ยุทธศาสตร์การพัฒนาด้านโครงสร้างพื้นฐาน

๑.๒ แนวทาง การจัดให้มีและบำรุงรักษาโครงสร้างพื้นฐาน ทางบก ทางน้ำ และทางระบายน้ำ และปรับปรุงบำรุงรักษาในเขตชุมชนและท้องถิ่น

ที่	โครงการ	วัตถุประสงค์	เป้าหมาย (ผลผลิตของโครงการ)	งบประมาณและที่มา			ผลลัพธ์ที่คาดว่าจะได้รับ	หน่วยงาน ที่รับผิดชอบ
				๒๕๕๗ (บาท)	๒๕๕๘ (บาท)	๒๕๕๙ (บาท)		
๔๕	โครงการก่อสร้างถนนคอนกรีตเสริมเหล็กสาย ถนนลาดยางบ้านวัด-เมืองคง เชื่อมถนนคอนกรีต เสริมเหล็กสายโครงการไทยเข้มแข็ง หมู่ที่ ๑๒	- เพื่อให้ประชาชนได้ สัญจรไปมาอย่างสะดวก - เพื่อความปลอดภัย ในชีวิตและทรัพย์สิน	กว้าง ๔ เมตร ยาว ๕๖ เมตร หนา ๐.๑๕ เมตร พื้นที่ คสล. ไม่น้อยกว่า ๒๒๔ ตร.ม. พร้อมลงลูกรังข้างทางทั้งสองข้าง ตามแบบ อบต.เมืองคง กำหนด	๑๓๕,๐๐๐	-		ประชาชนได้สัญจร ไปมาอย่างสะดวก และมีความปลอดภัย ในชีวิตและทรัพย์สิน	กองช่าง หน่วยงาน ที่เกี่ยวข้อง
๔๖	โครงการก่อสร้างถนนคอนกรีตเสริมเหล็ก สายบ้านนายหล่อน จันทบุรี หมู่ที่ ๑๒ บ้านหนองบง	- เพื่อให้ประชาชนได้ สัญจรไปมาอย่างสะดวก - เพื่อความปลอดภัย ในชีวิตและทรัพย์สิน	กว้าง ๓ เมตร ยาว ๒๘ เมตร หนา ๐.๑๐ เมตร หรือมีพื้นที่ ดำเนินการไม่น้อยกว่า ๘๔ ตร.ม พร้อมลงลูกรังข้างทางกว้างเฉลี่ย กว้าง ๐.๕๐ เมตร ตามแบบ อบต.เมืองคง กำหนด	๒๒๐,๐๐๐	-	-	ประชาชนได้สัญจร ไปมาอย่างสะดวก และมีความปลอดภัย ในชีวิตและทรัพย์สิน	กองช่าง หน่วยงาน ที่เกี่ยวข้อง
๔๗	โครงการก่อสร้างถนนคอนกรีตเสริมเหล็ก สายป่าโคกหนองไผ่ เริ่มจากบ้าน นางสาวอารียา ศรีสัตยานุกูล หมู่ที่ ๑๒ บ้านหนองบง	- เพื่อให้ประชาชนได้ สัญจรไปมาอย่างสะดวก - เพื่อความปลอดภัย ในชีวิตและทรัพย์สิน	ขนาดกว้าง ๔ เมตร ยาว ๑๑๖ เมตร หนา ๐.๑๕ เมตร หรือมีพื้นที่ดำเนินการไม่น้อยกว่า ๔๖๔ ตร.ม พร้อมลงลูกรังไหล่ทาง สองข้าง กว้าง ๐.๕๐ เมตร	๒๗๕,๐๐๐	-	-	ประชาชนได้สัญจร ไปมาอย่างสะดวก และมีความปลอดภัย ในชีวิตและทรัพย์สิน	กองช่าง หน่วยงาน ที่เกี่ยวข้อง

๑. ยุทธศาสตร์การพัฒนาด้านโครงสร้างพื้นฐาน

๑.๒ แนวทาง การจัดให้มีและบำรุงรักษาโครงสร้างพื้นฐาน ทางบก ทางน้ำ และทางระบายน้ำ และปรับปรุงบำรุงรักษาในเขตชุมชนและท้องถิ่น

ที่	โครงการ	วัตถุประสงค์	เป้าหมาย (ผลผลิตของโครงการ)	งบประมาณและที่มา			ผลลัพธ์ที่คาดว่าจะได้รับ	หน่วยงาน ที่รับผิดชอบ
				๒๕๕๗ (บาท)	๒๕๕๘ (บาท)	๒๕๕๙ (บาท)		
๔๘	โครงการก่อสร้างถนนคอนกรีตเสริมเหล็กสายสามแยกกลุ่มแปรรูปพริก หมู่ที่ ๑๒ บ้านหนองบง	- เพื่อให้ประชาชนได้สัญจรไปมาอย่างสะดวก - เพื่อความปลอดภัยในชีวิตและทรัพย์สิน	กว้าง ๓ เมตร ยาว ๔๙๒ เมตร หนา ๐.๑๕ เมตร พื้นที่ดำเนินการ ไม่น้อยกว่า ๑.๔๗๖ ตร.ม. พร้อมลงลูกรังข้างทางกว้างเฉลี่ย ๐.๕๐ เมตร หนา ๐.๒๐ เมตร	-	๙๕๘,๐๐๐	-	ประชาชนได้สัญจรไปมาอย่างสะดวก และมีความปลอดภัยในชีวิตและทรัพย์สิน	กองช่าง หน่วยงานที่เกี่ยวข้อง
๔๙	โครงการก่อสร้างท่อ/รางระบายน้ำคอนกรีตเสริมเหล็ก เริ่มจากถนนลาดยางถึงศาลาประชาคม	เพื่อระบายน้ำจากบ้านเรือนของประชาชนในหมู่บ้านและป้องกันน้ำท่วมขัง	รางรูปตัววี หนา ๐.๑๐ ม.ยาว ๒๖๐ ม. วางท่อระบายน้ำ Ø ๐.๖๐ ม. จำนวน ๕๕ ท่อนพร้อมบ่อพัก ๒๐ บ่อ ยาวรวม ๔๘๙ เมตร	-	๙๒๐,๐๐๐	-	การระบายน้ำจากบ้านเรือนเป็นไปอย่างสะดวก	กองช่าง หน่วยงานที่เกี่ยวข้อง
๕๐	โครงการก่อสร้างถนนดินพร้อมลงลูกรังเริ่มจากสามแยกบ้านนางจุฬา บึงสนาม หมู่ที่ ๑๒ บ้านหนองบง เชื่อมบ้านโนนไร่ (ตำบลคูขาด)	- เพื่อให้ประชาชนได้สัญจรไปมาอย่างสะดวก - เพื่อความปลอดภัยในชีวิตและทรัพย์สิน	กว้าง ๕ เมตร ยาว ๒๐๙ เมตร หนา ๐.๑๐ เมตร พร้อมเสริมลูกรัง กว้าง ๓.๕๐ เมตร ยาว ๒๐๙ เมตร ปริมาตรลูกรัง ๙๘,๗๕ ลบ.ม.	-	-	๑๒๐,๐๐๐	ประชาชนได้สัญจรไปมาอย่างสะดวก และมีความปลอดภัยในชีวิตและทรัพย์สิน	กองช่าง หน่วยงานที่เกี่ยวข้อง
๕๑	โครงการก่อสร้างถนนดินพร้อมลงลูกรังจากคลองยายหอม หมู่ที่ ๑๒ บ้านหนองบง เชื่อมคลองศรีนิมิตร ต.ดอนใหญ่	- เพื่อให้ประชาชนได้สัญจรไปมาอย่างสะดวก - เพื่อความปลอดภัยในชีวิตและทรัพย์สิน	เสริมดินกว้าง ๕ ม. ยาว ๕๐๐ ม. สูง ๑.๐๐ ม. ลงลูกรังกว้าง ๔ ม. ยาว ๒,๕๐๐ ม. หนา ๐.๑๐ ม. ปริมาตร ๑,๓๕๐ ลบ.ม.	-	-	๘๕๐,๐๐๐	ประชาชนได้สัญจรไปมาอย่างสะดวก และมีความปลอดภัยในชีวิตและทรัพย์สิน	กองช่าง หน่วยงานที่เกี่ยวข้อง

๑. ยุทธศาสตร์การพัฒนาด้านโครงสร้างพื้นฐาน

๑.๒ แนวทาง การจัดให้มีและบำรุงรักษาโครงสร้างพื้นฐาน ทางบก ทางน้ำ และทางระบายน้ำ และปรับปรุงบำรุงรักษาในเขตชุมชนและท้องถิ่น

ที่	โครงการ	วัตถุประสงค์	เป้าหมาย (ผลผลิตของโครงการ)	งบประมาณและที่มา			ผลลัพธ์ที่คาดว่าจะได้รับ	หน่วยงาน ที่รับผิดชอบ
				๒๕๕๗ (บาท)	๒๕๕๘ (บาท)	๒๕๕๙ (บาท)		
๕๒	โครงการก่อสร้างถนนหินคลุกสายจากถนนลาดยางหนองบงสีเหลี่ยม หมู่ที่ ๑๒ เชื่อมบ้านศรีนิมิต ตำบลดอนใหญ่	- เพื่อให้ประชาชนได้สัญจรไปมาอย่างสะดวก - เพื่อความปลอดภัยในชีวิตและทรัพย์สิน	กว้าง ๕ เมตร ยาว ๒,๕๐๐ เมตร หนา ๐.๑๐ เมตร พร้อมบดอัดทับ แน่นปริมาตรไม่น้อยกว่า ๑,๖๘๗.๕ ลบ.ม.	-	-	๑,๓๕๐,๐๐๐	ประชาชนได้สัญจรไปมาอย่างสะดวกและมีความปลอดภัยในชีวิตและทรัพย์สิน	กองช่าง หน่วยงานที่เกี่ยวข้อง
๕๓	โครงการก่อสร้างถนนคอนกรีตเสริมเหล็กสายบ้านนางแต้ม ศรีสา หมู่ที่ ๑๓	- เพื่อให้ประชาชนได้สัญจรไปมาอย่างสะดวก - เพื่อความปลอดภัยในชีวิตและทรัพย์สิน	กว้าง ๔ เมตร ยาว ๓๐๐ เมตร หนา ๐.๑๕ เมตร พร้อมบดอัดทับ แน่นปริมาตรลูกรังไม่น้อยกว่า ๑,๒๐๐ลบ.ม.พร้อมลูกรังสองข้าง	๗๒๐,๐๐๐	-	-	ประชาชนได้สัญจรไปมาอย่างสะดวกและมีความปลอดภัยในชีวิตและทรัพย์สิน	กองช่าง หน่วยงานที่เกี่ยวข้อง
๕๔	โครงการก่อสร้างหอกระจายข่าวพร้อมเสียงตามสายประจำหมู่บ้าน หมู่ที่ ๑๓ บ้านโกรกตะไก่	-เพื่อให้ประชาชนได้รับรู้ข้อมูลข่าวสาร เป็นไปตามพรบ.ข้อมูลข่าวสารฯ โดยทั่วถึง	ตามแบบ อบต.เมืองคง กำหนด	๒๐๐,๐๐๐	-	-	ประชาชนรับรู้ข้อมูลข่าวสาร เป็นไปตามพรบ.ข้อมูลข่าวสารฯ โดยทั่วถึง	กองช่าง หน่วยงานที่เกี่ยวข้อง
๕๕	โครงการปรับปรุง/ต่อเติมศาลาประชาคม หมู่ที่ ๑๓	เพื่อให้ประชาชนได้มีสถานที่ในการทำกิจกรรมต่างๆ	เพิ่มความสูงพื้น เพิ่มความสูงหลังคา ติดตั้งประตูกั้นและก่อกัน ตามแบบ อบต.กำหนด	-	๒๐๐,๐๐๐	-	ประชาชนมีสถานที่ในการทำกิจกรรมต่างๆ	กองช่าง หน่วยงานที่เกี่ยวข้อง
๕๖	โครงการก่อสร้างถังพักน้ำ(สระหลวง) หมู่ที่ ๑๓	เพื่อให้ประชาชนได้มีน้ำไว้ใช้อุปโภค-บริโภคอย่างเพียงพอและสะอาด	เสาเหล็ก ถังพลาสติก ตามแบบ อบต.	-	๓๕๐,๐๐๐	-	ประชาชนมีน้ำไว้ใช้อุปโภค-บริโภคอย่างเพียงพอ	กองช่าง หน่วยงานที่เกี่ยวข้อง

๑. ยุทธศาสตร์การพัฒนาด้านโครงสร้างพื้นฐาน

๑.๒ แนวทาง การจัดให้มีและบำรุงรักษาโครงสร้างพื้นฐาน ทางบก ทางน้ำ และทางระบายน้ำ และปรับปรุงบำรุงรักษาในเขตชุมชนและท้องถิ่น

ที่	โครงการ	วัตถุประสงค์	เป้าหมาย (ผลผลิตของโครงการ)	งบประมาณและที่มา			ผลลัพธ์ที่คาดว่าจะได้รับ	หน่วยงาน ที่รับผิดชอบ
				๒๕๕๗ (บาท)	๒๕๕๘ (บาท)	๒๕๕๙ (บาท)		
๕๗	โครงการก่อสร้างรางระบายน้ำ/วางท่อ สายบ้านนางทองยูน ศรีสา ถึงคลองอีसानเขียว หมู่ที่ ๑๓ บ้านโกรกตะไก่	เพื่อระบายน้ำจาก บ้านเรือนของประชาชน ในหมู่บ้านและป้องกัน น้ำท่วมขัง	วางท่อระบายน้ำ Ø ๐.๘๐x๑.๐๐ จำนวน ๑๖ ท่อน พร้อมบ่อพัก จำนวน ๑๖ บ่อ ยาวรวม ๑๖๐ เมตร	-	๕๖๓,๐๐๐	-	การระบายน้ำจาก บ้านเรือนเป็นไปอย่าง สะดวก	กองช่าง หน่วยงาน ที่เกี่ยวข้อง
๕๘	โครงการก่อสร้างถนนคอนกรีตเสริมเหล็ก สายเมืองคอง-บ้านวัด ถึงที่นา นายสุนทร อ่อนมา หมู่ที่ ๑๔	- เพื่อให้ประชาชนได้ สัญจรไปมาอย่างสะดวก - เพื่อความปลอดภัย ในชีวิตและทรัพย์สิน	ช่วงกว้าง ๔ ม. ยาว ๔๕ ม. ช่วงกว้าง ๓ ม. ยาว ๕๒ ม. หนา ๐.๑๐ ม. รวม ๙๗ ม. พร้อมลงลูกรังสองข้างทาง ตามแบบ อบต.เมืองคองกำหนด	๑๘๐,๐๐๐	-	-	ประชาชนได้สัญจร ไปมาอย่างสะดวก และมีความปลอดภัย ในชีวิตและทรัพย์สิน	กองช่าง หน่วยงาน ที่เกี่ยวข้อง
๕๙	โครงการก่อสร้างถนนคอนกรีตเสริมเหล็ก สายบ้านนางหนูทิพย์ เกาะพูน หมู่ที่ ๑๔	- เพื่อให้ประชาชนได้ สัญจรไปมาอย่างสะดวก - เพื่อความปลอดภัย ในชีวิตและทรัพย์สิน	กว้าง ๔ เมตร ยาว ๑,๒๕๙ เมตร หนา ๐.๑๕ เมตร พื้นที่ดำเนินการ ไม่น้อยกว่า ๕,๐๓๖ ตร.ม. พร้อมลงลูกรังข้างทางกว้างเฉลี่ย ๐.๕๐ เมตร หนา ๐.๒๐ เมตร	-	๑,๐๘๐,๐๐๐	-	ประชาชนได้สัญจร ไปมาอย่างสะดวก และมีความปลอดภัย ในชีวิตและทรัพย์สิน	กองช่าง หน่วยงาน ที่เกี่ยวข้อง

๑. ยุทธศาสตร์การพัฒนาด้านโครงสร้างพื้นฐาน

๑.๒ แนวทาง การจัดให้มีและบำรุงรักษาโครงสร้างพื้นฐาน ทางบก ทางน้ำ และทางระบายน้ำ และปรับปรุงบำรุงรักษาในเขตชุมชนและท้องถิ่น

ที่	โครงการ	วัตถุประสงค์	เป้าหมาย (ผลผลิตของโครงการ)	งบประมาณและที่มา			ผลลัพธ์ที่คาดว่าจะได้รับ	หน่วยงาน ที่รับผิดชอบ
				๒๕๕๗ (บาท)	๒๕๕๘ (บาท)	๒๕๕๙ (บาท)		
๖๐	โครงการก่อสร้างถนนคอนกรีตเสริมเหล็ก สายทางเข้าหมู่บ้าน หมู่ที่ ๑๕ บ้านโนนสูง	- เพื่อให้ประชาชนได้ สัญจรไปมาอย่างสะดวก - เพื่อความปลอดภัย ในชีวิตและทรัพย์สิน	กว้าง ๔ เมตร ยาว ๑,๐๙๕ เมตร หนา ๐.๑๕ เมตร พื้นที่ดำเนินการ ไม่น้อยกว่า ๔,๓๘๐ ตร.ม. พร้อมลงลูกรังข้างทางกว้างเฉลี่ย ๐.๕๐ เมตร	๒,๙๑๔,๐๐๐	-	-	ประชาชนได้สัญจร ไปมาอย่างสะดวก และมีความปลอดภัย ในชีวิตและทรัพย์สิน	กองช่าง หน่วยงาน ที่เกี่ยวข้อง
๖๑	โครงการก่อสร้างรางระบาย/วางท่อ คอนกรีตเสริมเหล็ก พร้อมบ่อพักน้ำ สายบ้านนายพัน บ่วนนอก หมู่ที่ ๑๕ บ้านโนนสูง	เพื่อระบายน้ำจาก บ้านเรือนของประชาชน ในหมู่บ้านและป้องกัน น้ำท่วมขัง	ขนาดท่อ Ø ๐.๔๐ เมตร พร้อม บ่อพัก จำนวน ๘ บ่อ ความยาวรวม ๘๕ เมตร	-	๑๗๐๐๐๐	-	การระบายน้ำจาก บ้านเรือนเป็นไปอย่าง สะดวก	กองช่าง หน่วยงาน ที่เกี่ยวข้อง
๖๒	โครงการก่อสร้างถนนลูกรังจากสระน้ำ ถึงที่นางบัวลอย จันทรบัวลา หมู่ที่ ๑๕ บ้านโนนสูง	- เพื่อให้ประชาชนได้ สัญจรไปมาอย่างสะดวก - เพื่อความปลอดภัย ในชีวิตและทรัพย์สิน	กว้าง ๔ เมตร ยาว ๗๑๖ เมตร หนา ๐.๑๕ เมตร พร้อมบดอัดทับ แน่น ปริมาตรลูกรังไม่น้อยกว่า ๔๒๙.๖ ลบ.ม.	-	-	๑๕๐,๐๐๐	ประชาชนได้สัญจร ไปมาอย่างสะดวก และมีความปลอดภัย ในชีวิตและทรัพย์สิน	กองช่าง หน่วยงาน ที่เกี่ยวข้อง
๖๓	โครงการก่อสร้างถนนคอนกรีตเสริมเหล็ก สายรอบบ้านเริ่มจากบ้านนายกำจัด บ่วนนอก หมู่ที่ ๑๕ บ้านโนนสูง	- เพื่อให้ประชาชนได้ สัญจรไปมาอย่างสะดวก - เพื่อความปลอดภัย ในชีวิตและทรัพย์สิน	กว้าง ๔ เมตร ยาว ๒๕๐ เมตร หนา ๐.๑๕ เมตร หรือมีพื้นที่ ดำเนินการไม่น้อยกว่า ๑,๐๐๐ ตร.ม พร้อมลงลูกรัง ไหลทางทั้งสองข้างกว้าง ๐.๕๐ เมตร	-	-	๕๘๐,๐๐๐	ประชาชนได้สัญจร ไปมาอย่างสะดวก และมีความปลอดภัย ในชีวิตและทรัพย์สิน	กองช่าง หน่วยงาน ที่เกี่ยวข้อง

๑. ยุทธศาสตร์การพัฒนาด้านโครงสร้างพื้นฐาน

๑.๒ แนวทาง การจัดให้มีและบำรุงรักษาโครงสร้างพื้นฐาน ทางบก ทางน้ำ และทางระบายน้ำ และปรับปรุงบำรุงรักษาในเขตชุมชนและท้องถิ่น

ที่	โครงการ	วัตถุประสงค์	เป้าหมาย (ผลผลิตของโครงการ)	งบประมาณและที่มา			ผลลัพธ์ที่คาดว่าจะได้รับ	หน่วยงาน ที่รับผิดชอบ
				๒๕๕๗ (บาท)	๒๕๕๘ (บาท)	๒๕๕๙ (บาท)		
๖๔	โครงการก่อสร้างถนนคอนกรีตเสริมเหล็ก สายบ้านบ้านสุนทร ทวีกลาง หมู่ที่ ๑๖ บ้านผาสุข	- เพื่อให้ประชาชนได้ สัญจรไปมาอย่างสะดวก - เพื่อความปลอดภัย ในชีวิตและทรัพย์สิน	กว้าง ๓ เมตร ยาว ๓๐ เมตร หนา ๐.๑๐ เมตร พื้นที่ดำเนินการ ไม่น้อยกว่า ๙๐ ตร.ม. ตามแบบ อบต.กำหนด	-	๕๐,๐๐๐	-	ประชาชนได้สัญจร ไปมาอย่างสะดวก และมีความปลอดภัย ในชีวิตและทรัพย์สิน	กองช่าง หน่วยงาน ที่เกี่ยวข้อง
๖๕	โครงการวางท่อระบายน้ำเริ่มจากท่อเชื่อม โรงเรียนเมืองคง หมู่ที่ ๑๖ บ้านผาสุข	เพื่อระบายน้ำจาก บ้านเรือนของประชาชน ในหมู่บ้านและป้องกัน น้ำท่วมขัง	ขนาดท่อ Ø ๐.๖๐ เมตร พร้อม บ่อบั่ก จำนวน ๒๘ บ่อ ความยาวรวม ๒๙๕ เมตร	-	-	๔๘๐,๐๐๐	การระบายน้ำจาก บ้านเรือนเป็นไปอย่าง สะดวก	กองช่าง หน่วยงาน ที่เกี่ยวข้อง
๖๖	โครงการวางท่อระบายน้ำสายบ้าน นายนิยม วิเศษพลกรัง หมู่ที่ ๑๖ บ้านผาสุข	เพื่อระบายน้ำจาก บ้านเรือนของประชาชน ในหมู่บ้านและป้องกัน น้ำท่วมขัง	ขนาดท่อ Ø ๐.๔๐ เมตร พร้อม บ่อบั่ก จำนวน ๒๐ บ่อ ความยาวรวม ๒๐๐ เมตร	-	-	๓๘๐,๐๐๐	การระบายน้ำจาก บ้านเรือนเป็นไปอย่าง สะดวก	กองช่าง หน่วยงาน ที่เกี่ยวข้อง
๖๗	โครงการก่อสร้างถนนลูกรังสายบ้าน นางบัวลอย ทบเทิบ หมู่ที่ ๑๗ บ้านห้วยน้อยสมบูรณ์	- เพื่อให้ประชาชนได้ สัญจรไปมาอย่างสะดวก - เพื่อความปลอดภัย ในชีวิตและทรัพย์สิน	กว้าง ๔ เมตร ยาว ๓๐๐ เมตร หนา ๐.๓๐ เมตร หรือมีพื้นที่ หรือมีพื้นที่ดำเนินการไม่น้อยกว่า ๔๘๖ ตร.ม	๒๐๐,๐๐๐	-	-	ประชาชนได้สัญจร ไปมาอย่างสะดวก และมีความปลอดภัย ในชีวิตและทรัพย์สิน	กองช่าง หน่วยงาน ที่เกี่ยวข้อง

๑. ยุทธศาสตร์การพัฒนาด้านโครงสร้างพื้นฐาน

๑.๒ แนวทาง การจัดให้มีและบำรุงรักษาโครงสร้างพื้นฐาน ทางบก ทางน้ำ และทางระบายน้ำ และปรับปรุงบำรุงรักษาในเขตชุมชนและท้องถิ่น

ที่	โครงการ	วัตถุประสงค์	เป้าหมาย (ผลผลิตของโครงการ)	งบประมาณและที่มา			ผลลัพธ์ที่คาดว่าจะได้รับ	หน่วยงาน ที่รับผิดชอบ
				๒๕๕๗ (บาท)	๒๕๕๘ (บาท)	๒๕๕๙ (บาท)		
๖๘	โครงการก่อสร้างถนนคอนกรีตเสริมเหล็ก หมู่ที่ ๑๗ บ้านห้วยน้อยสมบูรณ์ สายที่ ๑ เริ่มต่อบ้านนางพัน ใจชอบ	- เพื่อให้ประชาชนได้ สัญจรไปมาอย่างสะดวก - เพื่อความปลอดภัย ในชีวิตและทรัพย์สิน	กว้าง ๔ เมตร ยาว ๒๗๕ เมตร หนา ๐.๑๕ เมตร หรือมีพื้นที่ ดำเนินการไม่น้อยกว่า ๑,๑๐๐ ตร.ม. พร้อมลงลูกรัง ไหล่ทางทั้งสองข้าง	๖๖๐,๐๐๐	-	-	ประชาชนได้สัญจร ไปมาอย่างสะดวก และมีความปลอดภัย ในชีวิตและทรัพย์สิน	กองช่าง หน่วยงาน ที่เกี่ยวข้อง
	สายที่ ๒ เริ่มจากที่นางกัญนิกา ทองแดง ถึงสะพานสูง	- เพื่อให้ประชาชนได้ สัญจรไปมาอย่างสะดวก - เพื่อความปลอดภัย ในชีวิตและทรัพย์สิน	กว้าง ๔ เมตร ยาว ๓๕ เมตร หนา ๐.๑๕ เมตร หรือมีพื้นที่ ดำเนินการไม่น้อยกว่า ๑๔๐ ตร.ม. พร้อมลงลูกรัง ไหล่ทางทั้งสองข้างกว้าง ๐.๕๐ ม.	๑๐๐,๐๐๐	-	-	ประชาชนได้สัญจร ไปมาอย่างสะดวก และมีความปลอดภัย ในชีวิตและทรัพย์สิน	กองช่าง หน่วยงาน ที่เกี่ยวข้อง
๖๙	โครงการก่อสร้างถนนคอนกรีตเสริมเหล็ก สายบ้านนางวันเพ็ญ จันทร์สง่า หมู่ที่ ๑๗ บ้านห้วยน้อยสมบูรณ์	- เพื่อให้ประชาชนได้ สัญจรไปมาอย่างสะดวก - เพื่อความปลอดภัย ในชีวิตและทรัพย์สิน	กว้าง ๔ เมตร ยาว ๒๕๐ เมตร หนา ๐.๑๕ เมตร หรือมีพื้นที่ ดำเนินการไม่น้อยกว่า ๑,๐๐๐ ตร.ม. ตามแบบ อบต.เมืองคง กำหนด	-	๕๐๐,๐๐๐	-	ประชาชนได้สัญจร ไปมาอย่างสะดวก และมีความปลอดภัย ในชีวิตและทรัพย์สิน	กองช่าง หน่วยงาน ที่เกี่ยวข้อง

๑. ยุทธศาสตร์การพัฒนาด้านโครงสร้างพื้นฐาน

๑.๒ แนวทาง การจัดให้มีและบำรุงรักษาโครงสร้างพื้นฐาน ทางบก ทางน้ำ และทางระบายน้ำ และปรับปรุงบำรุงรักษาในเขตชุมชนและท้องถิ่น

ที่	โครงการ	วัตถุประสงค์	เป้าหมาย (ผลผลิตของโครงการ)	งบประมาณและที่มา			ผลลัพธ์ที่คาดว่าจะได้รับ	หน่วยงาน ที่รับผิดชอบ
				๒๕๕๗ (บาท)	๒๕๕๘ (บาท)	๒๕๕๙ (บาท)		
๗๐	โครงการก่อสร้างสะพานข้ามลำห้วยตะคร้อ สำนักสงฆ์สุทธามณี หมู่ที่ ๑๗	- เพื่อให้ประชาชนได้ สัญจรไปมาอย่างสะดวก - เพื่อความปลอดภัย ในชีวิตและทรัพย์สิน	ความยาวประมาณ ๑๕ เมตร ตามแบบ อบต.เมืองคง กำหนด	-	-	๑,๐๐๐,๐๐๐	ประชาชนได้สัญจร ไปมาอย่างสะดวก และมีความปลอดภัย ในชีวิตและทรัพย์สิน	กองช่าง หน่วยงาน ที่เกี่ยวข้อง
๗๑	โครงการก่อสร้างท่อ/รางระบายน้ำสายกลางบ้าน เริ่มจากสี่แยกที่ดินประวีตร เจษฎาจินต์ หมู่ที่ ๑๘ บ้านตะคร้อสามัคคี	เพื่อระบายน้ำจาก บ้านเรือนของประชาชน ในหมู่บ้านและป้องกัน น้ำท่วมขัง	วางท่อระบายน้ำ ๑ ๐.๔๐ ม. พร้อมบ่อพักจำนวน ๕๔ บ่อ ความยาวรวม ๕๔๐ เมตร	๙๙๙,๐๐๐	-	-	การระบายน้ำจาก บ้านเรือนเป็นไปอย่าง สะดวก	กองช่าง หน่วยงาน ที่เกี่ยวข้อง
๗๒	โครงการก่อสร้างถนนคอนกรีตเสริมเหล็ก สายบ้านนายวิบูลสิน ทำทอง หมู่ที่ ๑๘ บ้านตะคร้อสามัคคี	- เพื่อให้ประชาชนได้ สัญจรไปมาอย่างสะดวก - เพื่อความปลอดภัย ในชีวิตและทรัพย์สิน	กว้าง ๔ เมตร ยาว ๑๐๕ เมตร หนา ๐.๑๐ เมตร หรือมีพื้นที่ ดำเนินการไม่น้อยกว่า ๔๒๐ ตร.ม. พร้อมลงลูกรัง ไหล่ทางทั้งสองข้างกว้าง ๐.๕๐ ม.	๒๐๐,๐๐๐	-	-	ประชาชนได้สัญจร ไปมาอย่างสะดวก และมีความปลอดภัย ในชีวิตและทรัพย์สิน	กองช่าง หน่วยงาน ที่เกี่ยวข้อง
๗๓	โครงการก่อสร้างถนนลูกรัง สายบ้านนายวิเชียร ลมสูงเนิน หมู่ที่ ๑๘ บ้านตะคร้อสามัคคี	- เพื่อให้ประชาชนได้ สัญจรไปมาอย่างสะดวก - เพื่อความปลอดภัย ในชีวิตและทรัพย์สิน	กว้าง ๓ เมตร ยาว ๗๓๕ เมตร หนา ๐.๑๐ เมตร ปริมาตร ลูกรัง ๒๙๗.๖๗ ตร.ม. ตามแบบ อบต.เมืองคง กำหนด	-	-	๑๕๐,๐๐๐	ประชาชนได้สัญจร ไปมาอย่างสะดวก และมีความปลอดภัย ในชีวิตและทรัพย์สิน	กองช่าง หน่วยงาน ที่เกี่ยวข้อง

๑. ยุทธศาสตร์การพัฒนาด้านโครงสร้างพื้นฐาน

๑.๒ แนวทาง การจัดให้มีและบำรุงรักษาโครงสร้างพื้นฐาน ทางบก ทางน้ำ และทางระบายน้ำ และปรับปรุงบำรุงรักษาในเขตชุมชนและท้องถิ่น

ที่	โครงการ	วัตถุประสงค์	เป้าหมาย (ผลผลิตของโครงการ)	งบประมาณและที่มา			ผลลัพธ์ที่คาดว่าจะได้รับ	หน่วยงาน ที่รับผิดชอบ
				๒๕๕๗ (บาท)	๒๕๕๘ (บาท)	๒๕๕๙ (บาท)		
๗๔	โครงการก่อสร้างถนนดินทางเกวียนเก่าสาย เชื่อมระหว่างหมู่ที่ ๔ หมู่ที่ ๑๗ หมู่ที่ ๑๘	- เพื่อให้ประชาชนได้ สัญจรไปมาอย่างสะดวก - เพื่อความปลอดภัย ในชีวิตและทรัพย์สิน	กว้าง ๕ เมตร ยาว ๒,๓๐๐ เมตร สูง ๑.๐๐ เมตร ตามแบบ อบต.เมืองคง กำหนด	-	-	๑,๓๐๐,๐๐๐	ประชาชนได้สัญจร ไปมาอย่างสะดวก และมีความปลอดภัย ในชีวิตและทรัพย์สิน	กองช่าง หน่วยงาน ที่เกี่ยวข้อง
๗๕	โครงการก่อสร้างถนนคอนกรีตเสริมเหล็ก สายบ้านโนนวัด-บ้านโนนตาล	- เพื่อให้ประชาชนได้ สัญจรไปมาอย่างสะดวก - เพื่อความปลอดภัย ในชีวิตและทรัพย์สิน	กว้าง ๔ เมตร ยาว ๗๐ เมตร หนา ๐.๑๕ เมตร ปริมาตร พื้นที่ไม่น้อยกว่า ๒๘๐ ตร.ม. ตามแบบ อบต.เมืองคง กำหนด	๑๘๐,๐๐๐	-	-	ประชาชนได้สัญจร ไปมาอย่างสะดวก และมีความปลอดภัย ในชีวิตและทรัพย์สิน	กองช่าง หน่วยงาน ที่เกี่ยวข้อง
๗๖	โครงการก่อสร้างศูนย์พัฒนาเด็กเล็ก องค์การบริหารส่วนตำบลเมืองคง	เพื่อก่อสร้างอาคารศูนย์ พัฒนาเด็กเล็ก ให้นักเรียน ได้มีพื้นที่ในการเรียน และทำกิจกรรมต่างๆ	ขนาดพื้นที่กว้าง ๘ เมตร ยาว ๑๒ เมตร พื้นที่ดำเนินการ ไม่น้อยกว่า ๙๖ ตร.ม.	-	๙๒๗,๖๐๐	-	อาคาร ศูนย์พัฒนาเด็กเล็ก	กองช่าง หน่วยงาน ที่เกี่ยวข้อง
๗๗	โครงการรื้อถอนอาคารฉางไม้ อบต.เมืองคง	เพื่อปรับปรุงอาคารฉางไม้ให้ สามารถใช้ประโยชน์ใน กิจการของ อบต.เมืองคงได้	แบบ อบต.เมืองคง กำหนด	๑๐๐,๐๐๐	-	-	ได้อาคารไว้ใช้ประโยชน์ ในกิจการของ อบต. เมืองคง	กองช่าง หน่วยงาน ที่เกี่ยวข้อง

๑. ยุทธศาสตร์การพัฒนาด้านโครงสร้างพื้นฐาน

๑.๒ แนวทาง การจัดให้มีและบำรุงรักษาโครงสร้างพื้นฐาน ทางบก ทางน้ำ และทางระบายน้ำ และปรับปรุงบำรุงรักษาในเขตชุมชนและท้องถิ่น

ที่	โครงการ	วัตถุประสงค์	เป้าหมาย (ผลผลิตของโครงการ)	งบประมาณและที่มา			ผลลัพธ์ที่คาดว่าจะได้รับ	หน่วยงาน ที่รับผิดชอบ
				๒๕๕๗ (บาท)	๒๕๕๘ (บาท)	๒๕๕๙ (บาท)		
๗๘	โครงการก่อสร้างหอประชุม อบต.เมืองคง	เพื่อให้มีสถานที่ในการประชุมและปรึกษาหารือในข้อราชการ/เป็นสถานที่พบปะระหว่างหน่วยงานของรัฐและประชาชน	ขนาดกว้าง ๑๕ เมตร ยาว ๒๕ เมตร พื้นที่ดำเนินการไม่น้อยกว่า ๓๗๕ ตร.ม.	๑,๕๐๐,๐๐๐	-	-	ได้มีสถานที่สำหรับประชุม / ปรึกษาหารือ มีสถานที่สำหรับพบปะกันของหน่วยงานรัฐและประชาชน	กองช่าง หน่วยงาน ที่เกี่ยวข้อง
๗๙	โครงการก่อสร้างบ้านพักพนักงาน อบต.เมืองคง	เพื่อใช้เป็นที่พักของพนักงานที่มีภูมิลำเนาที่อยู่ต่างถิ่นได้พักอาศัย	กว้าง ๔ เมตร ยาว ๘ เมตร จำนวน ๔ ห้อง พื้นที่ดำเนินการไม่น้อยกว่า ๑๒๘ ตร.ม	-	-	๑,๒๓๑,๘๐๐	พนักงานได้มีขวัญและกำลังใจในการปฏิบัติหน้าที่ สามารถปฏิบัติงานได้เต็มที่	กองช่าง หน่วยงาน ที่เกี่ยวข้อง
๘๐	โครงการก่อสร้างห้องสุขาของ อบต.เมืองคง	เพื่อให้มีห้องสุขาเพียงพอต่อผู้มาใช้บริการ	ขนาดกว้าง ๑.๕๐ เมตร ยาว ๒ เมตร จำนวน ๔ ห้อง	๒๐๐,๐๐๐	-	-	มีห้องสุขาพอเพียงต่อผู้ใช้บริการ	กองช่าง หน่วยงาน ที่เกี่ยวข้อง
๘๑	โครงการก่อสร้างโรงจอดรถ อบต.เมืองคง	เพื่อให้มีสถานที่จอดรถสำหรับผู้มารับการให้บริการ อบต.เมืองคง	ขนาดกว้าง ๖ เมตร ยาว ๑๒ เมตร ลาน คสล.กว้าง ๘ เมตร ยาว ๑๒ เมตร หนา ๐.๑๐ เมตร มีพื้นที่ดำเนินการไม่น้อยกว่า ๙๖ ตร.ม.	๓๐๐,๐๐๐	-	-	มีสถานที่จอดรถเพียงพอต่อผู้มาใช้บริการ	กองช่าง หน่วยงาน ที่เกี่ยวข้อง

๑. ยุทธศาสตร์การพัฒนาด้านโครงสร้างพื้นฐาน

๑.๒ แนวทาง การจัดให้มีและบำรุงรักษาโครงสร้างพื้นฐาน ทางบก ทางน้ำ และทางระบายน้ำ และปรับปรุงบำรุงรักษาในเขตชุมชนและท้องถิ่น

ที่	โครงการ	วัตถุประสงค์	เป้าหมาย (ผลผลิตของโครงการ)	งบประมาณและที่มา			ผลลัพธ์ที่คาดว่าจะได้รับ	หน่วยงาน ที่รับผิดชอบ
				๒๕๕๗ (บาท)	๒๕๕๘ (บาท)	๒๕๕๙ (บาท)		
๘๒	โครงการก่อสร้างรั้วรอบสำนักงาน อบต.เมืองคง	เพื่อความปลอดภัยในชีวิต และทรัพย์สินของพนักงาน เด็กนักเรียนศูนย์พัฒนา เด็กเล็ก	ความยาว ๑๕๐ เมตร สูง ๑.๒๐ เมตร ตามแบบ อบต.เมืองคง กำหนด	๔๕๓,๐๐๐	-	-	มีความปลอดภัยในชีวิต และทรัพย์สินของ พนักงานและ เด็กนักเรียนศูนย์ พัฒนาเด็กเล็ก	กองช่าง หน่วยงาน ที่เกี่ยวข้อง
๘๓	โครงการปรับปรุง / ซ่อมแซม / บำรุง - ถนนคอนกรีตเสริมเหล็ก - ถนนลูกรัง - ถนนลาดยาง	- เพื่อให้ประชาชนได้ สัญจรไปมาอย่างสะดวก - เพื่อความปลอดภัย ในชีวิตและทรัพย์สิน	ตามแบบ อบต.เมืองคง กำหนด	๘๐๐,๐๐๐	๘๐๐,๐๐๐	๘๐๐,๐๐๐	ประชาชนได้สัญจร ไปมาอย่างสะดวก และมีความปลอดภัย ในชีวิตและทรัพย์สิน	กองช่าง หน่วยงาน ที่เกี่ยวข้อง
๘๔	โครงการปรับปรุง/ต่อเติมอาคาร สำนักงาน อบต.เมืองคง	เพื่อรองรับและอำนวยความสะดวก ต่อการให้บริการ ประชาชน	ตามแบบ อบต.เมืองคง กำหนด	๕๐๐,๐๐๐	-	-	มีสถานที่รองรับ และอำนวยความสะดวก ประชาชน	กองช่าง หน่วยงาน ที่เกี่ยวข้อง
๘๕	โครงการก่อสร้างลานคอนกรีต อบต.เมืองคง / ลานกีฬา อบต.เมืองคง	เพื่อให้มีสถานที่สำหรับทำ กิจกรรมต่างๆของ อบต.และหมู่บ้าน	กว้าง ๓๐ เมตร ยาว ๓๕ เมตร หนา ๐.๑๐ เมตร หรือมีพื้นที่ ดำเนินการไม่น้อยกว่า ๑,๐๕๐ ตร.ม.	๕๘๐,๕๐๐	-	-	มีสถานที่ทำกิจกรรม ต่างๆ	กองช่าง หน่วยงาน ที่เกี่ยวข้อง

๑. ยุทธศาสตร์การพัฒนาด้านโครงสร้างพื้นฐาน

๑.๒ แนวทาง การจัดให้มีและบำรุงรักษาโครงสร้างพื้นฐาน ทางบก ทางน้ำ และทางระบายน้ำ และปรับปรุงบำรุงรักษาในเขตชุมชนและท้องถิ่น

ที่	โครงการ	วัตถุประสงค์	เป้าหมาย (ผลผลิตของโครงการ)	งบประมาณและที่มา			ผลลัพธ์ที่คาดว่าจะได้รับ	หน่วยงาน ที่รับผิดชอบ
				๒๕๕๗ (บาท)	๒๕๕๘ (บาท)	๒๕๕๙ (บาท)		
๘๖	โครงการก่อสร้างถนนคอนกรีตเสริมเหล็กภายใน อบต.เมืองคง	เพื่อรองรับและอำนวยความสะดวก สะดวกต่อการให้บริการ ประชาชน	กว้าง ๑๕ เมตร ยาว ๒๕ เมตร หนา ๐.๑๕ ม. หรือมีพื้นที่ ดำเนินการไม่น้อยกว่า ๓๑๘ ตร.ม.	๒๐๐,๐๐๐	-	-	มีสถานที่รองรับ และอำนวยความสะดวก สะดวกประชาชน	กองช่าง หน่วยงาน ที่เกี่ยวข้อง
๘๗	โครงการก่อสร้างอาคารเอนกประสงค์ อบต.เมืองคง	เพื่อให้มีสถานที่สำหรับทำ กิจกรรมต่างๆของ อบต.และหมู่บ้าน	กว้าง ๑๕ เมตร ยาว ๒๕ เมตร พื้นที่ดำเนินการไม่น้อยกว่า ๓๗๕ ตร.ม.	๑,๕๐๐,๐๐๐	-	-	มีสถานที่ทำกิจกรรม ต่างๆ	กองช่าง หน่วยงาน ที่เกี่ยวข้อง

๑. ยุทธศาสตร์การพัฒนาด้านโครงสร้างพื้นฐาน

๑.๓ แนวทาง ส่งเสริมสนามกีฬาเพื่อสนับสนุนการและออกกำลังกาย สนามกีฬาและนันทนาการชุมชน

ที่	โครงการ	วัตถุประสงค์	เป้าหมาย (ผลผลิตของโครงการ)	งบประมาณและที่มา			ผลลัพธ์ที่คาดว่าจะได้รับ	หน่วยงาน ที่รับผิดชอบ
				๒๕๕๗ (บาท)	๒๕๕๘ (บาท)	๒๕๕๙ (บาท)		
๑	ก่อสร้างลานกีฬาชุมชน ม.๑ - ม.๒ - ม.๔ - ม.๕ ม.๙ - ม.๑๐ - ม.๑๒ - ม.๑๔	เพื่อให้ประชาชนได้มีสถานที่ ออกกำลังกาย / พักผ่อน / ประกอบกิจกรรมต่างๆ	กว้าง ๑๘ เมตร ยาว ๓๐ เมตร หนา ๐.๑๕ เมตร พื้นที่ดำเนินการ ไม่น้อยกว่า ๕๕๐ ตร.ม	๖๐๐,๐๐๐	๙๐๐,๐๐๐	๙๐๐,๐๐๐	ประชาชนได้มีสถานที่ ออกกำลังกาย มีสุขภาพที่แข็งแรง	กองช่าง หน่วยงาน ที่เกี่ยวข้อง
๒	ก่อสร้างสวนสุขภาพ ม.๒ - ม.๓ - ม.๕ - ม.๖ ม.๑๐ - ม.๑๒ - ม.๑๔	เพื่อให้ประชาชนในหมู่บ้าน ได้มีสถานที่พักผ่อนหย่อนใจ ออกกำลังกาย ประกอบกิจกรรมต่างๆ	ตามแบบ อบต.กำหนด	๓๐๐,๐๐๐	๔๕๐,๐๐๐	๔๕๐,๐๐๐	ประชาชนได้มีสถานที่ พักผ่อน ออกกำลังกาย ประกอบกิจกรรมต่างๆ	กองช่าง หน่วยงาน ที่เกี่ยวข้อง
๓	โครงการปรับปรุงภูมิทัศน์รอบสะพานองตลาด หมู่ที่ ๓ บ้านหนองสรวง	เพื่อให้ประชาชนในหมู่บ้าน ได้มีสถานที่พักผ่อนหย่อนใจ ออกกำลังกาย	ตามแบบ อบต.กำหนด	-	-	๓๒๐,๐๐๐	ประชาชนได้มีสถานที่ พักผ่อน ออกกำลังกาย ประกอบกิจกรรมต่างๆ	กองช่าง หน่วยงาน ที่เกี่ยวข้อง
๔	โครงการปรับปรุงภูมิทัศน์รอบสระน้ำหมู่บ้าน หมู่ที่ ๑๘ บ้านตะคร้อสามัคคี	เพื่อให้ประชาชนในหมู่บ้าน ได้มีสถานที่พักผ่อนหย่อนใจ ออกกำลังกาย	ตามแบบ อบต.กำหนด	-	๒๐๐,๐๐๐	-	ประชาชนได้มีสถานที่ พักผ่อน ออกกำลังกาย ประกอบกิจกรรมต่างๆ	กองช่าง หน่วยงาน ที่เกี่ยวข้อง

๒. ยุทธศาสตร์การบริหารราชการให้มีประสิทธิภาพ/คุณภาพ

๒.๑ แนวทาง ส่งเสริมศักยภาพของท้องถิ่นในทุกๆด้านตามหลักการบริหารจัดการที่ดี

ที่	โครงการ	วัตถุประสงค์	เป้าหมาย (ผลผลิตของโครงการ)	งบประมาณและที่มา			ผลลัพธ์ที่คาดว่าจะได้รับ	หน่วยงาน ที่รับผิดชอบ
				๒๕๕๗ (บาท)	๒๕๕๘ (บาท)	๒๕๕๙ (บาท)		
๑	ปรับปรุงอัตรากำลังบุคลากรให้มีสัดส่วน รายจ่ายเป็นเงินเดือน ค่าตอบแทน และ เงินสวัสดิการต่างๆ ไม่เกินร้อยละ ๔๐ ของรายได้	เพื่อให้บุคลากรปฏิบัติงาน ตามภารกิจและ หน้าที่อย่างเหมาะสม	ปรับปรุง แผนอัตรากำลัง	-	-	-	มีบุคลากรที่มี ความรู้เหมาะสม กับตำแหน่งงาน	สำนักงานปลัด
๒	เพิ่มทักษะความรู้ให้แก่บุคลากรใน อบต.เมืองคง (จัดส่งบุคลากรของ อบต. เข้ารับการอบรมในหลักสูตรต่างๆ)	เพื่อเป็นการเพิ่มความรู้ ให้กับพนักงานในการ ปฏิบัติหน้าที่	พนักงานของ อบต. ทั้งหมด	๒๕๐,๐๐๐	๒๕๐,๐๐๐	๒๕๐,๐๐๐	พนักงานสามารถนำ ความรู้ที่ได้จาก การอบรมมาใช้ในการ ปฏิบัติหน้าที่	ทุกส่วน
๓	จัดหาวัสดุ ครุภัณฑ์ของ อบต.เมืองคง	เพื่อรองรับการบริการ ประชาชนและการ บริการที่สะดวกรวดเร็ว	ได้วัสดุและครุภัณฑ์ ที่มีมาตรฐานไว้รองรับ การบริการประชาชน	๑,๐๐๐,๐๐๐	๑,๐๐๐,๐๐๐	๑,๐๐๐,๐๐๐	สามารถบริการ ประชาชนได้อย่าง รวดเร็ว	ทุกส่วน
๔	โครงการอบรมศึกษาดูงาน	เพื่อเสริมสร้างศักยภาพ ในการทำงานของคณะ ผู้บริหาร สมาชิก และ พนักงาน	จัดอบรมศึกษาดูงาน ปีละ ๑ ครั้ง คณะผู้บริหาร/สมาชิกฯ พนักงาน	๔๐๐,๐๐๐	๔๐๐,๐๐๐	๔๐๐,๐๐๐	บุคลากรสามารถ นำความรู้ที่ได้จาก การศึกษาอบรมมา ประยุกต์ใช้กับ การปฏิบัติงาน	สำนักงานปลัด

๒. ยุทธศาสตร์การบริหารราชการให้มีประสิทธิภาพ/คุณภาพ

๒.๑ แนวทาง ส่งเสริมศักยภาพของท้องถิ่นในทุกๆด้านตามหลักการบริหารจัดการที่ดี

ที่	โครงการ	วัตถุประสงค์	เป้าหมาย (ผลผลิตของโครงการ)	งบประมาณและที่มา			ผลลัพธ์ที่คาดว่าจะได้รับ	หน่วยงาน ที่รับผิดชอบ
				๒๕๕๗ (บาท)	๒๕๕๘ (บาท)	๒๕๕๙ (บาท)		
๕	โครงการอบรมและเพิ่มศักยภาพในการปฏิบัติงานของพนักงาน/ลูกจ้าง/พนักงานจ้างในเรื่องต่างๆที่เกี่ยวข้องกับหน้าที่ของแต่ละตำแหน่ง	เพื่อให้พนักงานมีความรู้และเข้าใจถึงบทบาทและหน้าที่ของตน	พนักงานส่วนตำบล/ ลูกจ้าง/พนักงานจ้าง ปีละ ๒ ครั้ง	๑๐๐,๐๐๐	๑๐๐,๐๐๐	๑๐๐,๐๐๐	พนักงานมีความรู้และเข้าใจในบทบาทและหน้าที่	สำนักงานปลัด
๖	โครงการส่งเสริมและสนับสนุนการประชาสัมพันธ์การจัดเก็บภาษี	เพื่อจัดหาป้ายประชาสัมพันธ์การจัดเก็บภาษี	ป้ายประชาสัมพันธ์	๑๕,๐๐๐	๑๕,๐๐๐	๑๕,๐๐๐	ประชาชนมีความรู้และเข้าใจหน้าที่ของตนในการเสียภาษี	กองคลัง
๗	โครงการพัฒนาประสิทธิภาพการจัดเก็บภาษี / โครงการจัดทำหรือปรับปรุงข้อมูลแผนที่ภาษีและทะเบียนทรัพย์สิน	เพื่อเพิ่มประสิทธิภาพในการจัดเก็บภาษีและออกบริการประชาชน	จัดอบรมพนักงาน จำนวน ๒ ครั้ง จัดเก็บภาษีเคลื่อนที่ ปีละ ๑ ครั้ง/จัดทำแผนที่ภาษี	๕๐,๐๐๐	๕๐,๐๐๐	๕๐,๐๐๐	พนักงานมีความรู้ในด้านการเก็บภาษีสามารถให้บริการประชาชน	กองคลัง
๘	โครงการอบรมคณะกรรมการจัดซื้อ/จัดจ้าง	เพื่อให้มีความรู้กับคณะกรรมการในเรื่องการจัดซื้อ/จัดจ้าง	อบรมปีละ ๑ ครั้ง - พนักงาน - คณะกรรมการจัดซื้อจัดจ้าง	๓๐,๐๐๐	๓๐,๐๐๐	๓๐,๐๐๐	คณะกรรมการฯ มีความรู้ในเรื่องการจัดซื้อ / จัดจ้าง	กองคลัง
๙	โครงการอบรมประชาธิปไตยและกฎหมายท้องถิ่น	เพื่อให้ประชาชนมีความรู้ความเข้าใจในเรื่องดังกล่าว	อบรมปีละ ๑ ครั้ง ผู้เข้าอบรม ๑๐๐ คน ประชาชน/บุคลากรของ อบต.	๕๐,๐๐๐	๕๐,๐๐๐	๕๐,๐๐๐	เจ้าหน้าที่ประชาชนมีความรู้ความเข้าใจ	สำนักงานปลัด

๒. ยุทธศาสตร์การบริหารราชการให้มีประสิทธิภาพ/คุณภาพ

๒.๑ แนวทาง ส่งเสริมศักยภาพของท้องถิ่นในทุกๆด้านตามหลักการบริหารจัดการที่ดี

ที่	โครงการ	วัตถุประสงค์	เป้าหมาย (ผลผลิตของโครงการ)	งบประมาณและที่มา			ผลลัพธ์ที่คาดว่าจะได้รับ	หน่วยงาน ที่รับผิดชอบ
				๒๕๕๗ (บาท)	๒๕๕๘ (บาท)	๒๕๕๙ (บาท)		
๑๐	โครงการส่งเสริมสนับสนุนการจัด ทำแผนชุมชน	เพื่อจะได้ทราบปัญหา ความต้องการของแต่ละ ชุมชน สามารถแก้ ปัญหาได้ตรงจุด	จัดทำแผนชุมชน ปีละ ๑ ครั้ง	๓๐,๐๐๐	๓๐,๐๐๐	๓๐,๐๐๐	สามารถแก้ปัญหา ตามความต้องการของ ประชาชนในแต่ละ พื้นที่	สำนักงานปลัด
๑๑	โครงการจัดทำ/จัดหาป้ายประชาสัมพันธ์ ในการบริหารงานของ อบต.เมืองคง	เพื่อประชาสัมพันธ์ งานต่างๆของ อบต.และ หน่วยงานราชการ ที่เกี่ยวข้อง	ป้ายประชาสัมพันธ์	๕๐,๐๐๐	๕๐,๐๐๐	๕๐,๐๐๐	ได้ประชาสัมพันธ์ ถึงงานต่างๆที่ อบต. ได้ดำเนินการ	สำนักงานปลัด
๑๒	อุดหนุนงบประมาณให้กับองค์กรภาครัฐ ภาคประชาชน / องค์กรการกุศล/ องค์กรอื่นที่จัดตั้งตามกฎหมาย	เพื่ออุดหนุนงบประมาณให้กับ องค์กรภาครัฐ ภาคประชาชน องค์กรการกุศล/องค์กรอื่น ในการพัฒนาท้องถิ่น	องค์กรภาครัฐ /องค์กรภาค ประชาชน / องค์กรการกุศล องค์กรอื่นที่จัดตั้งตาม กฎหมาย	๓๐๐,๐๐๐	๓๐๐,๐๐๐	๓๐๐,๐๐๐	หน่วยงานต่างๆมี งบประมาณในการ พัฒนาท้องถิ่น	สำนักงานปลัด ส่วนการศึกษา ฯ ส่วนสาธารณสุข ฯ
๑๓	โครงการประชาสัมพันธ์งานต่างๆ ของ อบต.โดยใช้สื่อประเภทต่างๆ (จัดทำวารสาร / รายงานผลการดำเนินงาน / ฯลฯ)	เพื่อประชาสัมพันธ์ งานต่างๆของอบต.และ หน่วยงานที่เกี่ยวข้อง	สื่อประชาสัมพันธ์ ประเภทต่างๆ	๕๐,๐๐๐	๕๐,๐๐๐	๕๐,๐๐๐	มีการประชาสัมพันธ์ งานให้กับประชาชน และบุคคลภายนอก ได้รับทราบ	สำนักงานปลัด

๒. ยุทธศาสตร์การบริหารราชการให้มีประสิทธิภาพ/คุณภาพ

๒.๑ แนวทาง ส่งเสริมศักยภาพของท้องถิ่นในทุกๆด้านตามหลักการบริหารจัดการที่ดี

ที่	โครงการ	วัตถุประสงค์	เป้าหมาย (ผลผลิตของโครงการ)	งบประมาณและที่มา			ผลลัพธ์ที่คาดว่าจะได้รับ	หน่วยงาน ที่รับผิดชอบ
				๒๕๕๗ (บาท)	๒๕๕๘ (บาท)	๒๕๕๙ (บาท)		
๑๔	โครงการพัฒนาองค์ความรู้ระดับ ปริญญาตรี-โท	เพื่อส่งเสริมให้ คณะผู้บริหาร/ส.อบต. บุคลากรของ อบต. ได้ศึกษาเพิ่มเติมใน ระดับปริญญาตรี-โท	คณะผู้บริหาร สมาชิกสภา. บุคลากรของ อบต.	๕๐๔,๐๐๐	๕๐๔,๐๐๐	๕๐๔,๐๐๐	คณะผู้บริหาร/ส.อบต. บุคลากรของ อบต. ได้ศึกษาเพิ่มเติมและ ได้พัฒนาความรู้	สำนักงานปลัด ส่วนการศึกษา
๑๕	ค่าใช้จ่ายในการเลือกตั้ง/เลือกตั้งซ่อม	เพื่อจัดเตรียมการเลือกตั้ง/ เลือกตั้งซ่อม นายก อบต. สมาชิกสภาฯ	นายก อบต. สมาชิกสภาฯ	๕๐,๐๐๐	๕๐,๐๐๐	๕๐,๐๐๐	ประชาชนได้มีส่วนร่วม ในการเลือกตั้งและ มีการเลือกตั้งนายกฯ สมาชิกสภาฯ	สำนักงานปลัด
๑๖	ค่าจัดทำวิจัยแบบสำรวจความพึงพอใจ ของประชาชน	เพื่อจัดทำแบบวิจัย แบบสำรวจความพึงพอใจ ของประชาชน	ประชาชนทั้ง ๑๘ หมู่บ้าน	๒๐,๐๐๐	๒๐,๐๐๐	๒๐,๐๐๐	สามารถนำผลจากการ สำรวจมาใช้และ ปรับปรุงการปฏิบัติงาน ของ อบต.	สำนักงานปลัด

๒. ยุทธศาสตร์การบริหารราชการให้มีประสิทธิภาพ/คุณภาพ

๒.๒ แนวทาง การพัฒนาเทคโนโลยีและบุคลากรขององค์กรให้มีความเหมาะสมสอดคล้อง

ที่	โครงการ	วัตถุประสงค์	เป้าหมาย (ผลผลิตของโครงการ)	งบประมาณและที่มา			ผลลัพธ์ที่คาดว่าจะได้รับ	หน่วยงาน ที่รับผิดชอบ
				๒๕๕๗ (บาท)	๒๕๕๘ (บาท)	๒๕๕๙ (บาท)		
๑	ส่งเสริมสนับสนุนให้บุคลากรมีความรู้เรื่องเทคโนโลยีและคอมพิวเตอร์ (หลักสูตรคอมพิวเตอร์)	เพื่อให้บุคลากรมีความรู้ในเรื่องเทคโนโลยีสามารถให้บริการประชาชนได้รวดเร็ว	ส่งบุคลากรเข้ารับการอบรม ปีละ ๓ คน	๕๐,๐๐๐	๕๐,๐๐๐	๕๐,๐๐๐	บุคลากรมีความรู้เรื่องเทคโนโลยีสามารถให้บริการประชาชนได้รวดเร็ว	ทุกส่วน
๒	พัฒนาระบบเทคโนโลยีสารสนเทศ	เพื่อให้บุคลากรและประชาชนในพื้นที่ได้รับทราบข้อมูลข่าวสารที่ทันสมัยและรวดเร็ว	ปรับปรุงระบบเทคโนโลยี ปีละ ๑ ครั้ง	๗๐,๐๐๐	๗๐,๐๐๐	๗๐,๐๐๐	บุคลากรและประชาชนได้รับทราบข่าวสารที่ทันสมัยและรวดเร็ว	สำนักงานปลัด

๒. ยุทธศาสตร์การบริหารราชการให้มีประสิทธิภาพ/คุณภาพ

๒.๓ แนวทาง การสื่อสารประชาสัมพันธ์เพื่อให้ประชาชนมีส่วนร่วมรับรู้และติดตามการทำงานขององค์กรตนเอง

ที่	โครงการ	วัตถุประสงค์	เป้าหมาย (ผลผลิตของโครงการ)	งบประมาณและที่มา			ผลลัพธ์ที่คาดว่าจะได้รับ	หน่วยงาน ที่รับผิดชอบ
				๒๕๕๗ (บาท)	๒๕๕๘ (บาท)	๒๕๕๙ (บาท)		
๑	ส่งเสริมให้ประชาชนและองค์กรเข้ามามีบทบาทในการพัฒนาท้องถิ่น	เพื่อให้ประชาชนและหน่วยงานราชการอื่นได้เข้ามามีส่วนร่วมในการพัฒนาท้องถิ่น	ประชาชน / หน่วยงานภาครัฐ / เอกชน	-	-	-	ประชาชนและหน่วยงานอื่นมีส่วนร่วมในการพัฒนาท้องถิ่น	ทุกส่วน
๒	โครงการประชาคมหมู่บ้านและตำบล เพื่อจัดทำแผนพัฒนาท้องถิ่น	เพื่อรับทราบปัญหาความต้องการของประชาชนในพื้นที่และนำมาเป็นข้อมูลในการพัฒนาท้องถิ่น	จัดทำประชาคมหมู่บ้านและตำบล ปีละ ๑ ครั้ง	๒๐,๐๐๐	๒๐,๐๐๐	๒๐,๐๐๐	ได้รับทราบปัญหาความต้องการสามารถแก้ปัญหาได้ตรงตามความต้องการของประชาชน	สำนักงานปลัด
๓	แต่งตั้งตัวแทนภาคประชาชนเข้าร่วมเป็นกรรมการใน อบต.ทุกคณะ	เพื่อให้ประชาชนได้มีส่วนร่วมในการพัฒนาท้องถิ่นสามารถตรวจสอบการทำงานของ อบต.	มีประชาชนเข้ามาเป็นกรรมการในทุกคณะ	-	-	-	ประชาชนได้มีส่วนร่วมในการพัฒนาท้องถิ่นและสามารถตรวจสอบการทำงานของ อบต.	ทุกส่วน
๔	โครงการ อบต.สัญจร	เพื่อออกให้บริการประชาชนในด้านต่างๆ และแนะนำการบริหารงานของ อบต.	ออกให้บริการประชาชนปีละ ๑ ครั้ง ๑๘ หมู่บ้าน	๕๐,๐๐๐	๕๐,๐๐๐	๕๐,๐๐๐	สามารถให้บริการประชาชนได้อย่างทั่วถึงและสะดวกในการติดต่อกับ อบต.	สำนักงานปลัด

๓. ยุทธศาสตร์การพัฒนาด้านสาธารณสุข

๓.๑ แนวทาง เสริมสร้างความเข้มแข็งของชุมชนในด้านสาธารณสุข โดยส่งเสริมอาสาสมัครสาธารณสุข (อสม.) ให้ทำงานอย่างมีคุณค่าและขวัญกำลังใจที่ดี

ที่	โครงการ	วัตถุประสงค์	เป้าหมาย (ผลผลิตของโครงการ)	งบประมาณและที่มา			ผลลัพธ์ที่คาดว่าจะได้รับ	หน่วยงาน ที่รับผิดชอบ
				๒๕๕๗ (บาท)	๒๕๕๘ (บาท)	๒๕๕๙ (บาท)		
๑	โครงการส่งเสริมกิจกรรมและพัฒนาศักยภาพของ อสม.	เพื่อเพิ่มประสิทธิภาพและศักยภาพในการปฏิบัติงานของ อสม.	อบรมและศึกษาดูงานปีละ ๑ ครั้ง (อสม.)	๒๘๐,๐๐๐	๒๘๐,๐๐๐	๒๘๐,๐๐๐	อสม.มีความรู้เพิ่มสามารถออกปฏิบัติหน้าที่ได้อย่างมีประสิทธิภาพ	ส่วน สาธารณสุข
๒	โครงการพัฒนางานสาธารณสุขมูลฐานชุมชน	เพื่อพัฒนาการปฏิบัติงาน ของ อสม.	อสม. ทั้ง ๑๘ หมู่บ้าน	๑๘๐,๐๐๐	๑๘๐,๐๐๐	๑๘๐,๐๐๐	อสม. มีศักยภาพในการปฏิบัติงาน	ส่วน สาธารณสุข กรมส่งเสริมฯ

๓. ยุทธศาสตร์การพัฒนาด้านสาธารณสุข

๓.๒ แนวทาง จัดระบบส่งเสริมสุขภาพภาคประชาชนเพื่อการพึ่งพาตนเองของประชาชนสู่การมีสุขภาพที่ดี

(คุ้มครองผู้บริโภค / การควบคุมป้องกันโรคติดต่อ / ไม่ติดต่อ / การฟื้นฟูสุขภาพประชาชน / อนามัยโรงเรียน)

ที่	โครงการ	วัตถุประสงค์	เป้าหมาย (ผลผลิตของโครงการ)	งบประมาณและที่มา			ผลลัพธ์ที่คาดว่าจะได้รับ	หน่วยงาน ที่รับผิดชอบ
				๒๕๕๗ (บาท)	๒๕๕๘ (บาท)	๒๕๕๙ (บาท)		
๑	โครงการป้องกันควบคุมโรคพิษสุนัขบ้า / คุมกำเนิดสุนัข แมว	เพื่อป้องกันโรคพิษ สุนัขบ้าและคุมกำเนิด สุนัขและแมว	จัดวัคซีนและยาคุม กำเนิดสุนัข / แมว ปีละ ๑ ครั้ง	๖๐,๐๐๐	๖๐,๐๐๐	๖๐,๐๐๐	สามารถป้องกันโรค พิษสุนัขบ้า	ส่วนสาธารณสุข ปศุสัตว์ อ.คง โรงพยาบาลคง
๒	โครงการป้องกันโรคไขเลือดออก	เพื่อป้องกันการระบาดของ ของโรคไขเลือดออก	จัดหาทรายอะเบท และพ่นหมอกควันให้ ทั้ง ๑๘ หมู่	๒๐๐,๐๐๐	๒๐๐,๐๐๐	๒๐๐,๐๐๐	สามารถป้องกันโรค ไขเลือดออก	ส่วน สาธารณสุข โรงพยาบาลคง
๓	โครงการส่งเสริมการออกกำลังกายเพื่อสุขภาพ	เพื่อส่งเสริมให้ ประชาชนมีสุขภาพ ร่างกายที่แข็งแรง	จัดออกกำลังกายรวม พลคนฟ้าเหลือง ปีละ ๑ ครั้ง	๕๐,๐๐๐	๕๐,๐๐๐	๕๐,๐๐๐	ประชาชนมีสุขภาพ ที่แข็งแรง	ส่วน สาธารณสุข
๔	โครงการอบรมฟื้นฟูทดแทน อพปม. ใน การควบคุมโรคติดต่อระหว่างคนและสัตว์	เพื่อให้ อพปม.มีความรู้ ในการควบคุมป้องกัน โรคติดต่อระหว่าง คนและสัตว์	อบรม อพปม. ปีละ ๑ ครั้ง	๒๐,๐๐๐	๒๐,๐๐๐	๒๐,๐๐๐	อพปม.มีความรู้ และพร้อมที่จะ ปฏิบัติหน้าที่	ส่วนสาธารณสุข ปศุสัตว์ อ.คง
๕	โครงการเฝ้าระวังโรคป้องกันโรคติดต่อ ตามฤดูกาล	เพื่อส่งเสริมและป้องกัน โรคติดต่อที่เกิดขึ้นในพื้นที่	ปีละ ๑ ครั้ง	๔๐,๐๐๐	๔๐,๐๐๐	๔๐,๐๐๐	สามารถป้องกันโรค ติดต่อที่เกิดขึ้นในพื้นที่	ส่วนสาธารณสุข ปศุสัตว์ อ.คง

๓. ยุทธศาสตร์การพัฒนาด้านสาธารณสุข

๓.๒ แนวทาง จัดระบบส่งเสริมสุขภาพภาคประชาชนเพื่อการพึ่งพาตนเองของประชาชนสู่การมีสุขภาพที่ดี (ต่อ)

(คุ่มครองผู้บริโภค / การควบคุมป้องกันโรคติดต่อ / ไม่ติดต่อ / การฟื้นฟูสุขภาพประชาชน / อนามัยโรงเรียน)

ที่	โครงการ	วัตถุประสงค์	เป้าหมาย (ผลผลิตของโครงการ)	งบประมาณและที่มา			ผลลัพธ์ที่คาดว่าจะได้รับ	หน่วยงาน ที่รับผิดชอบ
				๒๕๕๗ (บาท)	๒๕๕๘ (บาท)	๒๕๕๙ (บาท)		
๖	โครงการอบรม/สัมมนา เมื่อนำอยู่ ด้านสุขภาพและสิ่งแวดล้อม	เพื่อพัฒนาประชาชนให้มีความรู้ซึ่งนำไปสู่การเป็น เมื่อนำอยู่	กลุ่มผู้นำหมู่บ้าน	๒๐,๐๐๐	๒๐,๐๐๐	๒๐,๐๐๐	กลุ่มผู้นำได้รับความรู้ และเป็นเครือข่ายในการพัฒนาเมื่อนำอยู่	ส่วนสาธารณสุข ร.พ.คง
๗	โครงการสมทบกองทุนหลักประกันสุขภาพ ตำบล	เพื่อสร้างหลักประกัน สุขภาพให้กับประชาชน ในพื้นที่	ประชาชนตำบลเมืองคอง	๑๒๐,๐๐๐	๑๒๐,๐๐๐	๑๒๐,๐๐๐	ประชาชนได้มีกองทุน ประกันสุขภาพสำหรับการเสริมสร้างสุขภาพ การป้องกันและฟื้นฟูโรค	ส่วนสาธารณสุข สปสช.
๘	โครงการลดความเสี่ยงการเกิดโรคพิษสุนัขบ้า ด้วยการทำหมันสัตว์	เพื่อป้องกันการเกิดโรค พิษสุนัขบ้าและลดจำนวน สุนัข / แมว	สุนัขและแมว เขตในตำบลเมืองคอง	๒๐,๐๐๐	๒๐,๐๐๐	๒๐,๐๐๐	สามารถป้องกัน โรคพิษสุนัขบ้า	ส่วนสาธารณสุข
๙	โครงการคลินิกไร้พุงมุ่งสู่สุขภาพที่ดี (อดทน)	เพื่อให้ประชาชน กลุ่มเป้าหมายได้รับการปรับเปลี่ยน พฤติกรรม	- ประชาชนทั่วไป - ประชาชนที่มีโรคประจำตัว โรคเรื้อรัง ๕ โรค - ประชาชนกลุ่มเสี่ยง จำนวน ๔๐๐ คน	๒๐,๐๐๐	-	-	ประชาชนมีสุขภาพ ร่างกายที่แข็งแรง	โรงพยาบาลคอง ส่วนสาธารณสุข

๓. ยุทธศาสตร์การพัฒนาด้านสาธารณสุข

๓.๒ แนวทาง จัดระบบส่งเสริมสุขภาพภาคประชาชนเพื่อการพึ่งพาตนเองของประชาชนสู่การมีสุขภาพที่ดี (ต่อ)

(คຸ້ມครองผู้บริโภคร / การควบคุมป้องกันโรคติดต่อ / ไม่ติดต่อ / การฟื้นฟูสุขภาพประชาชน / อนามัยโรงเรียน)

ที่	โครงการ	วัตถุประสงค์	เป้าหมาย (ผลผลิตของโครงการ)	งบประมาณและที่มา			ผลลัพธ์ที่คาดว่าจะได้รับ	หน่วยงาน ที่รับผิดชอบ
				๒๕๕๗ (บาท)	๒๕๕๘ (บาท)	๒๕๕๙ (บาท)		
๑๐	โครงการส่งเสริมมิตรภาพบำบัดผู้ป่วย กลุ่มโรคมะเร็ง ต.เมืองคง (อุดหนุน)	เพื่อเสริมสร้างพลังและ พัฒนาทักษะ กระบวนการ ดูแลอย่างมีส่วนร่วมของ ผู้ป่วยและครอบครัว พัฒนาคุณภาพชีวิตของ ผู้ป่วยมะเร็ง	- ผู้ป่วยโรคมะเร็ง จำนวน ๒๐ คน - อสม./ จิตอาสา จำนวน ๑๕ คน	๔๓,๑๐๐	-	-	ผู้ป่วยโรคมะเร็ง ได้รับการดูแล และมีคุณภาพชีวิตที่ดี	โรงพยาบาลคง ส่วนสาธารณสุข
๑๑	โครงการความปลอดภัยด้านอาหารและยา ต.เมืองคง (อุดหนุน)	เพื่อให้ผู้ประกอบการ อสม. / กลุ่มเป้าหมาย มีความรู้และเห็นประโยชน์ ในเรื่องอาหาร ยา และ สมุนไพร	- ผู้ประกอบการร้านค้า - อสม. จำนวน ๑๐๐ คน	๓๐,๐๐๐	-	-	ผู้ประกอบการ /อสม. กลุ่มเป้าหมาย มีความรู้และเห็นประโยชน์ ในเรื่องอาหาร ยา และ สมุนไพร	โรงพยาบาลคง ส่วนสาธารณสุข

๔. ยุทธศาสตร์การพัฒนาด้านการศึกษา ศาสนาและวัฒนธรรม

๔.๑ แนวทาง ส่งเสริมสนับสนุนการศึกษาทั้งในและนอกระบบโรงเรียน ทั้งระดับก่อนวัยเรียน ประถม มัธยม และระดับปริญญาตรี ภาคประชาชน

โดยประสานการสนับสนุนงบประมาณและพัฒนาศูนย์การเรียนรู้ชุมชน / ศูนย์พัฒนาเด็กเล็ก

ที่	โครงการ	วัตถุประสงค์	เป้าหมาย (ผลผลิตของโครงการ)	งบประมาณและที่มา			ผลลัพธ์ที่คาดว่าจะได้รับ	หน่วยงาน ที่รับผิดชอบ
				๒๕๕๗ (บาท)	๒๕๕๘ (บาท)	๒๕๕๙ (บาท)		

๑	โครงการส่งเสริม/สนับสนุนมอบทุนการศึกษาแก่นักเรียน/นักศึกษา/ผู้ด้อยโอกาสที่เรียนดีแต่ขาดทุนทรัพย์ และบุตรของผู้ติดเชื้อ HIV	เพื่อให้โอกาสทางการศึกษาแก่นักเรียน/นักศึกษา / ผู้ด้อยโอกาสได้ศึกษาต่อในระดับที่สูงขึ้น	ผู้รับทุนการศึกษา ปีละ ๒ คน นักเรียน / นักศึกษา	๒๐๐,๐๐๐	๒๐๐,๐๐๐	๒๐๐,๐๐๐	นักเรียน / นักศึกษา ผู้ด้อยโอกาสได้เรียนต่อในระดับที่สูงขึ้น	ส่วนการศึกษา
๒	โครงการปรับปรุงภูมิทัศน์รอบศูนย์พัฒนาเด็กเล็ก	เพื่อปรับปรุงภูมิทัศน์ของศูนย์ให้สวยงามและปลอดภัย	ศูนย์พัฒนาเด็กฯ	๑๐๐,๐๐๐	๑๐๐,๐๐๐	๑๐๐,๐๐๐	ศูนย์พัฒนาเด็กฯ มีความสวยงามและปลอดภัย	ส่วนการศึกษา
๓	โครงการจัดหาเครื่องเล่นสนามของเด็ก	เพื่อให้มีเครื่องเล่นที่ได้มาตรฐานและพัฒนาศักยภาพของเด็กตามวัย	เครื่องเล่นสนาม	๒๐๐,๐๐๐	๒๐๐,๐๐๐	๒๐๐,๐๐๐	เด็กมีพัฒนาการทางร่างกายที่ดีตามวัย	ส่วนการศึกษา
๔	โครงการจัดหาสื่อการเรียนการสอนและวัสดุ-อุปกรณ์ สำหรับศูนย์พัฒนาเด็กเล็ก	เพื่อให้เด็กได้มีสื่อการเรียนการสอนและมีพัฒนาการที่ดีเหมาะสมกับวัย	สื่อการเรียนการสอน วัสดุ - อุปกรณ์	๕๐,๐๐๐	๕๐,๐๐๐	๕๐,๐๐๐	เด็กมีพัฒนาการที่ดีเหมาะสมกับวัย	ส่วนการศึกษา
๕	โครงการอบรม / ประชุมผู้ปกครองในการจัดการศึกษาและเลี้ยงดูบุตร	เพื่อให้ผู้ปกครองได้เข้าใจถึงพฤติกรรมของเด็กในแต่ละวัยซึ่งจะส่งผลต่อการเลี้ยงดูและการศึกษา	ผู้ปกครองเด็กปฐมวัย	๒๐,๐๐๐	๒๐,๐๐๐	๒๐,๐๐๐	ผู้ปกครองได้เข้าใจถึงพฤติกรรมของเด็กในแต่ละช่วง/วัย	ส่วนการศึกษา

๔. ยุทธศาสตร์การพัฒนาด้านการศึกษา ศาสนาและวัฒนธรรม

๔.๑ แนวทาง ส่งเสริมสนับสนุนการศึกษาทั้งในและนอกระบบโรงเรียน ทั้งระดับก่อนวัยเรียน ประถม มัธยม และระดับปริญญาตรี ภาคประชาชน

โดยประสานการสนับสนุนงบประมาณและพัฒนาศูนย์การเรียนรู้ชุมชน / ศูนย์พัฒนาเด็กเล็ก

ที่	โครงการ	วัตถุประสงค์	เป้าหมาย (ผลผลิตของโครงการ)	งบประมาณและที่มา			ผลลัพธ์ที่คาดว่าจะได้รับ	หน่วยงาน ที่รับผิดชอบ
				๒๕๕๗ (บาท)	๒๕๕๘ (บาท)	๒๕๕๙ (บาท)		
๖	โครงการจ้างเหมาบริการรถรับ-ส่งนักเรียน ศูนย์พัฒนาเด็กเล็ก อบต.เมืองคง	เพื่ออำนวยความสะดวก และลดภาระของ ผู้ปกครอง	เด็กนักเรียน	๑๔๐,๐๐๐	๑๔๐,๐๐๐	๑๔๐,๐๐๐	ผู้ปกครองได้ลดภาระ ในการรับ-ส่ง นักเรียน และนักเรียนได้รับ ความปลอดภัย	ส่วนการศึกษา
๗	โครงการปรับปรุงต่อเติมอาคาร ศูนย์พัฒนาเด็กเล็ก	เพื่อเพิ่มพื้นที่ใช้สอย และให้เด็กได้มีบริเวณ ทำกิจกรรมเพิ่มขึ้น	ต่อเติม / ปรับปรุง ศูนย์พัฒนาเด็กเล็ก	๒๕๐,๐๐๐	๑๐๐,๐๐๐	๑๐๐,๐๐๐	เด็กนักเรียนมีพื้นที่ ในการทำกิจกรรม	ส่วนการศึกษา
๘	โครงการปรับปรุง/ต่อเติมหลังคาสนามเด็กเล่น ศูนย์พัฒนาเด็กเล็ก	เพื่อเพิ่มพื้นที่ใช้สอย และให้เด็กได้มีบริเวณ ทำกิจกรรมเพิ่มขึ้น	ต่อเติม/ปรับปรุงหลังคาสนาม เด็กเล่น ศูนย์พัฒนาเด็กเล็ก	๓๐๐,๐๐๐	๓๐๐,๐๐๐	๓๐๐,๐๐๐	เด็กนักเรียนมีพื้นที่ ในการทำกิจกรรม	ส่วนการศึกษา
๙	โครงการปัจฉิมนิเทศนักเรียน ศูนย์พัฒนาเด็กเล็ก	เพื่อจัดกิจกรรมจบการศึกษา ศูนย์พัฒนาเด็กเล็ก	เด็กนักเรียน จัด ๑ ครั้ง/ปี	๔๐,๐๐๐	๔๐,๐๐๐	๔๐,๐๐๐	เด็กมีความภาคภูมิใจ จบการศึกษาศูนย์พัฒนา เด็กเล็ก	ส่วนการศึกษา
๑๐	โครงการทัศนศึกษานอกสถานที่เด็กนักเรียน ศูนย์พัฒนาเด็กเล็ก	เพื่อส่งเสริมการเรียนรู้ของ นักเรียนศูนย์พัฒนาเด็กเล็ก	เด็กนักเรียน จัด ๑ ครั้ง/ปี	๕๐,๐๐๐	๕๐,๐๐๐	๕๐,๐๐๐	เด็กนักเรียนมีพัฒนาการ ด้านการเรียนรู้ จากสถานที่ภายนอก	ส่วนการศึกษา

๔. ยุทธศาสตร์การพัฒนาด้านการศึกษา ศาสนาและวัฒนธรรม

๔.๑ แนวทาง ส่งเสริมสนับสนุนการศึกษาทั้งในและนอกระบบโรงเรียน ทั้งระดับก่อนวัยเรียน ประถม มัธยม และระดับปริญญาตรี ภาคประชาชน

โดยประสานการสนับสนุนงบประมาณและพัฒนาศูนย์การเรียนรู้ชุมชน / ศูนย์พัฒนาเด็กเล็ก

ที่	โครงการ	วัตถุประสงค์	เป้าหมาย (ผลผลิตของโครงการ)	งบประมาณและที่มา			ผลลัพธ์ที่คาดว่าจะได้รับ	หน่วยงาน ที่รับผิดชอบ
				๒๕๕๗ (บาท)	๒๕๕๘ (บาท)	๒๕๕๙ (บาท)		
๑๑	โครงการจัดงานวันแม่ - วันพ่อแห่งชาติ ศูนย์พัฒนาเด็กเล็ก	เพื่อส่งเสริมปลูกฝังให้เด็ก ได้แสดงออกถึงความกตัญญู ต่อแม่พ่อ /เห็นความสำคัญ วันแม่-พ่อแห่งชาติ	เด็กนักเรียน จัด ๒ ครั้ง/ปี	๒๐,๐๐๐	๑๐,๐๐๐	๑๐,๐๐๐	เด็กมีความกตัญญู รู้คุณต่อแม่ - พ่อและ เห็นความสำคัญวันแม่ พ่อแห่งชาติ	ส่วนการศึกษา
๑๒	โครงการจัดงานวันไหว้ครูศูนย์พัฒนาเด็กเล็ก	เพื่อส่งเสริมปลูกฝังให้เด็ก แสดงออกถึงความเคารพ ความนับถือต่อคุณครู	เด็กนักเรียน จัด ๑ ครั้ง/ปี	๑๐,๐๐๐	๑๐,๐๐๐	๑๐,๐๐๐	เด็กมีความเคารพนับถือ คุณต่อคุณครู และ เห็นความสำคัญพิธีไหว้ ครู	ส่วนการศึกษา

๔. ยุทธศาสตร์การพัฒนาด้านการศึกษา ศาสนาและวัฒนธรรม

๔.๒ แนวทาง ส่งเสริมสนับสนุนพัฒนาบุคลากรด้านการศึกษาให้ได้มาตรฐานและมีความเป็นเลิศ

ที่	โครงการ	วัตถุประสงค์	เป้าหมาย (ผลผลิตของโครงการ)	งบประมาณและที่มา			ผลลัพธ์ที่คาดว่าจะได้รับ	หน่วยงาน ที่รับผิดชอบ
				๒๕๕๗ (บาท)	๒๕๕๘ (บาท)	๒๕๕๙ (บาท)		
๑	โครงการฝึกอบรม/พัฒนาการเรียนการสอน ของครูและบุคลากรทางการศึกษา	เพื่อเพิ่มศักยภาพให้ กับบุคลากรทาง การศึกษา	อบรมบุคลากร ทางการศึกษา	๑๕๐,๐๐๐	๑๕๐,๐๐๐	๑๕๐,๐๐๐	บุคลากรมีความรู้และ ทักษะทางการศึกษา	ส่วนการศึกษา

๔. ยุทธศาสตร์การพัฒนาด้านการศึกษา ศาสนาและวัฒนธรรม

๔.๓ แนวทาง รื้อฟื้น คุณค่า วัฒนธรรมประเพณีของชุมชน เช่น ชาติพันธุ์ วัฒนธรรม วิถีชีวิต ภูมิปัญญาท้องถิ่น

ที่	โครงการ	วัตถุประสงค์	เป้าหมาย (ผลผลิตของโครงการ)	งบประมาณและที่มา			ผลลัพธ์ที่คาดว่าจะได้รับ	หน่วยงาน ที่รับผิดชอบ
				๒๕๕๗ (บาท)	๒๕๕๘ (บาท)	๒๕๕๙ (บาท)		
๑	โครงการส่งเสริมประเพณีของดีเมืองคง	เพื่อส่งเสริมการอนุรักษ์ของดีต่างๆของเมืองคงไว้ให้เยาวชนรุ่นหลัง	ปีละ ๑ ครั้ง ตามโครงการ อบต.	๕๐,๐๐๐	๕๐,๐๐๐	๕๐,๐๐๐	มีของดีต่างๆของเมืองคงไว้ให้เยาวชนรุ่นหลังได้ดู	สำนักงานปลัด
๒	โครงการส่งเสริมกิจกรรมวันลอยกระทง	เพื่อรักษาประเพณีอันดีงามของไทย	ประชาชนทั้ง ๑๘ หมู่ จัดปีละ ๑ ครั้ง	๑๕๐,๐๐๐	๑๕๐,๐๐๐	๑๕๐,๐๐๐	สามารถรักษาประเพณีอันดีงามไว้ให้เยาวชนรุ่นหลังได้สืบทอด	ส่วนการศึกษา
๓	โครงการส่งเสริมกิจกรรมวันสงกรานต์	เพื่อรักษาประเพณีอันดีงามของไทย	ประชาชนทั้ง ๑๘ หมู่ จัดปีละ ๑ ครั้ง	๑๐๐,๐๐๐	๑๐๐,๐๐๐	๑๐๐,๐๐๐	สามารถรักษาประเพณีอันดีงามไว้ให้เยาวชนรุ่นหลังได้สืบทอด	ส่วนการศึกษา
๔	โครงการจัดตั้งศูนย์ ๓ วัย सानไยรักแห่งครอบครัว	เพื่อให้ประชาชนได้มีศูนย์กลางในการพัฒนาคุณภาพชีวิตทุกช่วงวัย มีครอบครัวที่อบอุ่นละชุมชนที่เข้มแข็ง	ประชาชนทั้ง ๑๘ หมู่	๕๐,๐๐๐	๕๐,๐๐๐	๕๐,๐๐๐	ประชาชนในครอบครัวมีความสามัคคี / รักใคร่ ชุมชนมีความเข้มแข็ง	สำนักงานปลัด

๔. ยุทธศาสตร์การพัฒนาด้านการศึกษา ศาสนาและวัฒนธรรม

๔.๓ แนวทาง รื้อฟื้น คุณค่า วัฒนธรรมประเพณีของชุมชน เช่น ชาติพันธุ์ วัฒนธรรม วิถีชีวิต ภูมิปัญญาท้องถิ่น

ที่	โครงการ	วัตถุประสงค์	เป้าหมาย (ผลผลิตของโครงการ)	งบประมาณและที่มา			ผลลัพธ์ที่คาดว่าจะได้รับ	หน่วยงาน ที่รับผิดชอบ
				๒๕๕๗ (บาท)	๒๕๕๘ (บาท)	๒๕๕๙ (บาท)		
๕	โครงการศึกษา / อบรม / รวบรวมและจัดทำ ข้อมูลภูมิปัญญาท้องถิ่น วัฒนธรรมท้องถิ่น	เพื่อให้ประชาชนได้ศึกษา และเข้าใจถึงวัฒนธรรม และภูมิปัญญาท้องถิ่น	ประชาชนทั้ง ๑๘ หมู่	๒๐,๐๐๐	๒๐,๐๐๐	๒๐,๐๐๐	ประชาชนได้เรียนรู้ และเข้าใจใน ภูมิปัญญาและ วัฒนธรรมท้องถิ่น	ส่วนการศึกษา
๖	โครงการอบรมคุณธรรม จริยธรรมภูมิปัญญา ท้องถิ่น	เพื่อให้ประชาชนได้ศึกษา และเข้าใจถึงวัฒนธรรม และภูมิปัญญาท้องถิ่น	ประชาชนทั้ง ๑๘ หมู่ และ พนักงาน อบต. อบรมปีละ ๑ ครั้ง	๓๐,๐๐๐	๓๐,๐๐๐	๓๐,๐๐๐	ประชาชนได้เรียนรู้และ พนักงาน อบต. เข้าใจในภูมิปัญญาและ วัฒนธรรมท้องถิ่น	ส่วนการศึกษา
๗	โครงการจัดกิจกรรมงานฉลองวันแห่ง ชัยชนะท้าวสุรนารีอำเภอดง	เพื่อส่งเสริมให้ประชาชน ได้เข้าร่วมกิจกรรม และได้รำลึกถึงคุณงาม ความดีของท้าวสุรนารี	ประชาชนและ พนักงาน อบต.ในเขตอำเภอดง	๓๐,๐๐๐	๓๐,๐๐๐	๓๐,๐๐๐	ประชาชนและพนักงาน อบต.ได้เข้าร่วมกิจกรรม รำลึกถึงคุณงามความดี ของท้าวสุรนารี	ส่วนการศึกษา
๘	โครงการส่งเสริมประเพณีบุญกลางบ้าน	เพื่อรักษาประเพณี อันดีงามของไทย	ประชาชนทั้ง ๑๘ หมู่ จัดปีละ ๑ ครั้ง	๖๐,๐๐๐	๖๐,๐๐๐	๖๐,๐๐๐	ประชาชนได้เข้าร่วม กิจกรรมร่วมกัน และรักษาประเพณี อันดีงาม	สำนักงานปลัด

๔. ยุทธศาสตร์การพัฒนาด้านการศึกษา ศาสนาและวัฒนธรรม

๔.๓ แนวทาง รื้อฟื้น คุณค่า วัฒนธรรมประเพณีของชุมชน เช่น ชาติพันธุ์ วัฒนธรรม วิถีชีวิต ภูมิปัญญาท้องถิ่น

ที่	โครงการ	วัตถุประสงค์	เป้าหมาย (ผลผลิตของโครงการ)	งบประมาณและที่มา			ผลลัพธ์ที่คาดว่าจะได้รับ	หน่วยงาน ที่รับผิดชอบ
				๒๕๕๗ (บาท)	๒๕๕๘ (บาท)	๒๕๕๙ (บาท)		
๙	อุดหนุนสนับสนุนการจัดกิจกรรมร่วมกับเหล่ากาชาด (งานฉลองวันแห่งชัยชนะท้าวสุรนารี)	เพื่อส่งเสริมให้ประชาชนได้เข้าร่วมกิจกรรมและได้รำลึกถึงคุณงามความดีของท้าวสุรนารี	ประชาชน จ.นครราชสีมา	๒๐,๐๐๐	๒๐,๐๐๐	๒๐,๐๐๐	ประชาชนได้เข้าร่วมกิจกรรมและรำลึกถึงคุณงามความดีของท้าวสุรนารี	สำนักงานปลัด

๔. ยุทธศาสตร์การพัฒนาด้านการศึกษา ศาสนาและวัฒนธรรม

๔.๔ แนวทาง ส่งเสริมบทบาทของสถานบัน บวร วัด โรงเรียน ในการพัฒนาชุมชน

ที่	โครงการ	วัตถุประสงค์	เป้าหมาย (ผลผลิตของโครงการ)	งบประมาณและที่มา			ผลลัพธ์ที่คาดว่าจะได้รับ	หน่วยงาน ที่รับผิดชอบ
				๒๕๕๗ (บาท)	๒๕๕๘ (บาท)	๒๕๕๙ (บาท)		
๑	โครงการส่งเสริมกิจกรรมวันเข้าพรรษา (แห่เทียน)	เพื่อรักษาขนบธรรมเนียมประเพณี	ประชาชนทั้ง ๑๘ หมู่ ปีละ ๑ ครั้ง	๑๕๐,๐๐๐	๑๕๐,๐๐๐	๑๕๐,๐๐๐	ประชาชนได้เข้าร่วม กิจกรรมร่วมกัน และรักษาประเพณี อันดีงาม	ส่วนการศึกษา
๒	โครงการส่งเสริมกิจกรรมวันออกพรรษา	เพื่อรักษาขนบธรรมเนียมประเพณี	ประชาชนทั้ง ๑๘ หมู่ ปีละ ๑ ครั้ง	๒๐๐,๐๐๐	๒๐๐,๐๐๐	๒๐๐,๐๐๐	ประชาชนได้เข้าร่วม กิจกรรมร่วมกัน และรักษาประเพณี อันดีงาม	ส่วนการศึกษา
๓	โครงการจัดกิจกรรมและส่งเสริมให้ประชาชน เข้าร่วมกิจกรรมในวันสำคัญทางพระพุทธ ศาสนา และสถาบันพระมหากษัตริย์	เพื่อให้ประชาชนได้ เข้าร่วมกิจกรรมและ เห็นความสำคัญของ พระพุทธศาสนา และสถาบันพระมหากษัตริย์	ประชาชนทั้ง ๑๘ หมู่ ปีละ ๔ ครั้ง	๒๐,๐๐๐	๒๐,๐๐๐	๒๐,๐๐๐	ประชาชนได้เข้าร่วม และเห็นความสำคัญ ของวันสำคัญทาง พระพุทธศาสนาและ สถาบันพระมหากษัตริย์	ส่วนการศึกษา
๔	บรรพชาสามเณรหมู่ในช่วง ปิดภาคเรียนฤดูร้อน	เพื่อให้เด็กและเยาวชน ได้ใช้เวลาว่างให้เป็น ประโยชน์	จัดบรรพชาปีละ ๑ ครั้ง เด็ก / เยาวชน ๕๐ คน	๑๐๐,๐๐๐	๑๐๐,๐๐๐	๑๐๐,๐๐๐	เด็ก / เยาวชนได้ใช้เวลาว่างให้เป็น ประโยชน์	ส่วนการศึกษา

๔. ยุทธศาสตร์การพัฒนาด้านการศึกษา ศาสนาและวัฒนธรรม

๔.๔ แนวทาง ส่งเสริมบทบาทของสถาบัน บวร วัด โรงเรียน ในการพัฒนาชุมชน

ที่	โครงการ	วัตถุประสงค์	เป้าหมาย (ผลผลิตของโครงการ)	งบประมาณและที่มา			ผลลัพธ์ที่คาดว่าจะได้รับ	หน่วยงาน ที่รับผิดชอบ
				๒๕๕๗ (บาท)	๒๕๕๘ (บาท)	๒๕๕๙ (บาท)		
๕	โครงการจัดกิจกรรมค่ายส่งเสริมคุณธรรม เด็ก เยาวชน และประชาชนทั่วไป	เพื่อเสริมสร้างให้เด็ก เยาวชนและประชาชน ได้เข้าใจถึงหลักคุณธรรม และจริยธรรมอย่างแท้จริง	เด็ก / เยาวชน / ประชาชน จำนวน ๕๔ คน	๔๐,๐๐๐	๔๐,๐๐๐	๔๐,๐๐๐	เด็ก / เยาวชน / ประชาชนได้เข้าร่วม กิจกรรมและเข้าใจถึง หลักคุณธรรมจริยธรรม	ส่วนการศึกษา
๖	โครงการจัดงานวันสำคัญทางศาสนา (วันมาฆบูชา / วันอาสาฬหบูชา / วันวิสาขบูชา)	เพื่อส่งเสริมให้ ประชาชนได้จัดกิจกรรม และร่วมกันรักษา ประเพณีอันดีงาม	ประชาชนทั้ง ๑๘ หมู่ ปีละ ๓ ครั้ง	๒๐,๐๐๐	๒๐,๐๐๐	๒๐,๐๐๐	ประชาชนได้เข้าร่วม กิจกรรมและรักษา ประเพณีอันดีงาม	ส่วนการศึกษา
๗	จัดงานรัฐพิธี (๑๒ สิงหาคม / ๒๓ ตุลาคม / ๕ ธันวาคม)	เพื่อส่งเสริมให้ประชาชน ได้เข้าร่วมกิจกรรมในวัน สำคัญต่างๆ	คณะผู้บริหาร / พนักงาน ประชาชนทั้ง ๑๘ หมู่	๑๐,๐๐๐	๑๐,๐๐๐	๑๐,๐๐๐	ประชาชนได้เข้าร่วม กิจกรรมและรักษา ประเพณีอันดีงาม	สำนักงานปลัด

๕. ยุทธศาสตร์การพัฒนาด้านคุณภาพชีวิตและสวัสดิการสังคม

๕.๑ แนวทาง พัฒนาคุณภาพชีวิตผู้สูงอายุ โดยสนับสนุนเบี้ยยังชีพอย่างทั่วถึงและเป็นธรรม

ที่	โครงการ	วัตถุประสงค์	เป้าหมาย (ผลผลิตของโครงการ)	งบประมาณและที่มา			ผลลัพธ์ที่คาดว่าจะได้รับ	หน่วยงาน ที่รับผิดชอบ
				๒๕๕๗ (บาท)	๒๕๕๘ (บาท)	๒๕๕๙ (บาท)		
๑	เบี้ยยังชีพผู้สูงอายุ	เพื่อสงเคราะห์ผู้สูงอายุให้มีความเป็นอยู่ที่ดีและได้รับการดูแล	ผู้สูงอายุ ต.เมืองคง จำนวน ๑,๑๓๐ คน	๙,๒๖๗,๖๐๐	๙,๒๖๗,๖๐๐	๙,๒๖๗,๖๐๐	ผู้สูงอายุมีความเป็นอยู่ที่ดีและได้รับการดูแล	สำนักงานปลัด

๕. ยุทธศาสตร์การพัฒนาด้านสวัสดิการสังคม

๕.๒ แนวทาง การสังคมสงเคราะห์และการพัฒนาคุณภาพชีวิต เด็ก สตรี คนชรา ผู้ด้อยโอกาสและผู้ติดเชื้อ HIV

ที่	โครงการ	วัตถุประสงค์	เป้าหมาย (ผลผลิตของโครงการ)	งบประมาณและที่มา			ผลลัพธ์ที่คาดว่าจะได้รับ	หน่วยงาน ที่รับผิดชอบ
				๒๕๕๗ (บาท)	๒๕๕๘ (บาท)	๒๕๕๙ (บาท)		
๑	โครงการแก้ไขปัญหาความเดือดร้อนและปรับปรุงคุณภาพชีวิต	เพื่อพัฒนาคุณภาพชีวิตของประชาชนในพื้นที่ให้ดีขึ้น	ปีละ ๑ ครั้ง ตามโครงการ อบต.	๕๐,๐๐๐	๕๐,๐๐๐	๕๐,๐๐๐	ประชาชนมีคุณภาพชีวิตที่ดีขึ้น	สำนักงานปลัด
๒	โครงการจัดหาที่อยู่อาศัยให้แก่ประชาชนในพื้นที่ตำบลเมืองคง	เพื่อจัดหาที่อยู่อาศัยและบรรเทาความเดือดร้อนให้กับประชาชนในพื้นที่	ก่อสร้างและซ่อมแซมที่อยู่ให้กับประชาชนที่เดือดร้อนปีละ ๑ ครั้ง	๕๐๐,๐๐๐	๕๐๐,๐๐๐	๕๐๐,๐๐๐	ประชาชนมีที่อยู่และได้รับการบรรเทาความเดือดร้อน	สำนักงานปลัด
๓	โครงการแก้ไขปัญหาด้านสังคมและความยากจนเชิงบูรณาการ (จ้างนักเรียน นักศึกษา ทำงานเพื่อมีรายได้ระหว่างเรียน)	เพื่อแก้ไขปัญหาด้านสังคมและความยากจน	นักเรียน นักศึกษาปีละ ๑ ครั้ง ตามโครงการ อบต.	๕๐,๐๐๐	๕๐,๐๐๐	๕๐,๐๐๐	บรรเทาความเดือดร้อนและความยากจนนักเรียนนักศึกษา มีรายได้	สำนักงานปลัด
๔	โครงการแก้ไขปัญหาด้านอาชญากรรม โรคเอดส์ การละเมิดสิทธิเด็กและสตรี การขยายธุรกิจบริการทางเพศ	เพื่อแก้ไขปัญหาด้านอาชญากรรมด้านต่างๆ ในชุมชน	ปีละ ๑ ครั้ง ตามโครงการ อบต.	๒๐,๐๐๐	๒๐,๐๐๐	๒๐,๐๐๐	ประชาชนมีคุณภาพชีวิตที่ดีขึ้น	สำนักงานปลัด
๕	เบี้ยยังชีพผู้พิการ	เพื่อสงเคราะห์ผู้พิการให้สามารถดำรงชีวิตอยู่ได้	ผู้พิการ จำนวน ๑๖๐ คน	๙๖๐,๐๐๐	๙๖๐,๐๐๐	๙๖๐,๐๐๐	ผู้พิการได้รับการดูแลและสามารถดำรงชีวิตอยู่ได้ในปัจจุบัน	สำนักงานปลัด

๕. ยุทธศาสตร์การพัฒนาด้านสวัสดิการสังคม

๕.๒ แนวทาง การสังคมสงเคราะห์และการพัฒนาคุณภาพชีวิต เด็ก สตรี คนชรา ผู้ด้อยโอกาสและผู้ติดเชื้อ HIV

ที่	โครงการ	วัตถุประสงค์	เป้าหมาย (ผลผลิตของโครงการ)	งบประมาณและที่มา			ผลลัพธ์ที่คาดว่าจะได้รับ	หน่วยงาน ที่รับผิดชอบ
				๒๕๕๗ (บาท)	๒๕๕๘ (บาท)	๒๕๕๙ (บาท)		
๖	เบี้ยยังชีพผู้ป่วยเอดส์	เพื่อสงเคราะห์ ผู้ป่วยเอดส์ให้สามารถ ดำรงชีวิตอยู่ได้	ผู้ป่วยเอดส์ จำนวน ๑๐ คน	๖๐,๐๐๐	๖๐,๐๐๐	๖๐,๐๐๐	ผู้ป่วยเอดส์ ได้รับการดูแลและ สามารถดำรงชีวิต อยู่ได้ในปัจจุบัน	สำนักงานปลัด
๗	โครงการจัดสิ่งอำนวยความสะดวกสำหรับ ทุกคน (ผู้สูงอายุ/คนพิการฯ)	เพื่อให้ผู้พิการ ได้รับความ สะดวกในอุปกรณ์และการ บริการสิ่งอำนวยความสะดวก เข้าที่สถานที่และบริการ เท่าเทียมบุคคลทั่วไป	อุปกรณ์ เครื่องอำนวยความสะดวก ความสะดวก สำหรับผู้สูงอายุ ผู้พิการ	๑๐๐,๐๐๐	๑๐๐,๐๐๐	๑๐๐,๐๐๐	ผู้สูงอายุ ผู้พิการได้รับ บริการและมีความ สะดวก	สำนักงานปลัด
๘	โครงการส่งเสริมอาชีพผู้สูงอายุ / ผู้พิการ / ผู้ติดเชื้อ HIV	เพื่อให้ผู้สูงอายุ / ผู้พิการ / ผู้ติดเชื้อ HIV มีรายได้ และ สามารถพึ่งพาตนเอง และใช้เวลาว่างให้เกิด ประโยชน์	ผู้สูงอายุ / ผู้พิการ / ผู้ติดเชื้อ HIV จำนวน ๑๐๐ คน	๓๐,๐๐๐	๓๐,๐๐๐	๓๐,๐๐๐	ผู้สูงอายุ / ผู้พิการ / ผู้ติดเชื้อ HIV มีรายได้ และสามารถ พึ่งพาตนเองและใช้ เวลาว่างให้เกิดประโยชน์	สำนักงานปลัด
๙	โครงการพัฒนาศักยภาพนักจัดการชุมชน	เพื่อพัฒนาศักยภาพของ ผู้นำชุมชนให้มีความรู้ รอบด้าน	ผู้นำชุมชนทั้ง ๑๘ หมู่บ้าน	๒๐,๐๐๐	-	-	ผู้นำชุมชนได้นำความรู้ ที่ได้รับมาพัฒนาชุมชน	สำนักงานปลัด

๕. ยุทธศาสตร์การพัฒนาด้านสวัสดิการสังคม

๕.๒ แนวทาง การสังคมสงเคราะห์และการพัฒนาคุณภาพชีวิต เด็ก สตรี คนชรา ผู้ด้อยโอกาสและผู้ติดเชื้อ HIV

ที่	โครงการ	วัตถุประสงค์	เป้าหมาย (ผลผลิตของโครงการ)	งบประมาณและที่มา			ผลลัพธ์ที่คาดว่าจะได้รับ	หน่วยงาน ที่รับผิดชอบ
				๒๕๕๗ (บาท)	๒๕๕๘ (บาท)	๒๕๕๙ (บาท)		
๑๐	โครงการสนับสนุนการบริจาคโลหิต	เพื่อจ่ายเป็นค่าอาหาร ค่าเครื่องดื่มสำหรับ ผู้มาบริจาคโลหิต	ผู้บริจาคโลหิต จำนวน ๑๕๐ คน	๑๐,๐๐๐	๑๐,๐๐๐	๑๐,๐๐๐	ผู้บริจาคโลหิตได้รับ สารอาหารที่มีคุณค่า หลังจากการบริจาค โลหิต	สำนักงานปลัด
๑๑	โครงการส่งเสริมอาชีพสตรีและครอบครัว	เพื่อส่งเสริมให้สตรีได้มี อาชีพและรายได้สามารถ เลี้ยงดูตัวเองและครอบครัว	สตรีในตำบลเมืองคง จำนวน ๕๐ คน	๒๐,๐๐๐	๒๐,๐๐๐	๒๐,๐๐๐	สตรีได้มีรายได้ และสามารถเลี้ยงดู ตัวเองและครอบครัวได้	สำนักงานปลัด
๑๒	โครงการป้องกันและแก้ไขปัญหาการ ตั้งครรภ์ก่อนวัยอันสมควร	เพื่อสร้างภูมิคุ้มกันให้เด็ก/ เยาวชนได้มีความรู้ ความ เข้าใจเกี่ยวกับปัญหาและผล กระทบที่เกิดขึ้นจากการมี เพศสัมพันธ์ก่อนวัยอันควร และรู้จักหน้าที่ความรับผิดชอบ	เด็ก / เยาวชน / นักเรียน / นักศึกษา / พ่อ / แม่ ผู้ปกครอง	๓๐,๐๐๐	๓๐,๐๐๐	๓๐,๐๐๐	เด็ก เยาวชน มีภูมิคุ้มกัน ต่อการมีเพศสัมพันธ์ ก่อนวัยอันควรและรู้จัก หน้าที่ ความรับผิดชอบ	สำนักงานปลัด
๑๓	โครงการจัดตั้งศูนย์พัฒนาครอบครัวในชุมชน (ศพค.)	เพื่อพัฒนาและส่งเสริม ครอบครัวเด็ก สตรี คนชรา ผู้ด้อยโอกาสและผู้ป่วยเอดส์	เด็ก ผู้สูงอายุ ผู้พิการ ผู้ป่วยเอดส์	๑๐๐,๐๐๐	-	-	คุณภาพชีวิต ความเป็น อยู่ของผู้สูงอายุ ผู้พิการ ผู้ป่วยเอดส์ดีขึ้น	สำนักงานปลัด

๕. ยุทธศาสตร์การพัฒนาด้านสวัสดิการสังคม

๕.๒ แนวทาง การสังคมสงเคราะห์และการพัฒนาคุณภาพชีวิต เด็ก สตรี คนชรา ผู้ด้อยโอกาสและผู้ติดเชื้อ HIV

ที่	โครงการ	วัตถุประสงค์	เป้าหมาย (ผลผลิตของโครงการ)	งบประมาณและที่มา			ผลลัพธ์ที่คาดว่าจะได้รับ	หน่วยงาน ที่รับผิดชอบ
				๒๕๕๗ (บาท)	๒๕๕๘ (บาท)	๒๕๕๙ (บาท)		
๑๔	โครงการชุมชนสัมพันธ์สถานเฝ้าผู้ติดเชื้อเอชไอวี ผู้ป่วยเอดส์	เพื่อให้ครอบครัวของผู้ติด ติดเชื้อเอชไอวีได้ทราบและ ดูแลได้อย่างถูกวิธี	ครอบครัวผู้ติดเชื้อ เอชไอวี ตัวผู้ติดเชื้อ เอชไอวี	๒๐,๐๐๐	๒๐,๐๐๐	๒๐,๐๐๐	ครอบครัวผู้ติดเชื้อได้รับ ทราบและรู้วิธีดูแล ผู้พิการอย่างถูกวิธี	สำนักงานปลัด
๑๕	โครงการอบรมให้ความรู้เรื่องการดูแลผู้พิการ และผู้ช่วยเหลือผู้พิการทุพวิสัยและทุกประเภท	เพื่อให้ครอบครัวของผู้พิการ ได้ทราบและดูแลผู้พิการได้ อย่างถูกวิธี	ครอบครัวผู้พิการ ตัวผู้พิการ	๒๐,๐๐๐	๒๐,๐๐๐	๒๐,๐๐๐	ครอบครัวผู้พิการได้รับ ทราบและรู้วิธีดูแล ผู้พิการอย่างถูกวิธี	สำนักงานปลัด
๑๖	โครงการเยี่ยมบ้านผู้สูงอายุ-ผู้พิการ- ผู้ป่วยเอดส์	เพื่อพัฒนาและส่งเสริม คุณภาพชีวิตผู้สูงอายุ ผู้พิการ ผู้ป่วยเอดส์	ผู้สูงอายุ ผู้พิการ ผู้ป่วยเอดส์	๒๐,๐๐๐	๒๐,๐๐๐	๒๐,๐๐๐	คุณภาพชีวิต ความเป็น อยู่ของผู้สูงอายุ ผู้พิการ ผู้ป่วยเอดส์ดีขึ้น	สำนักงานปลัด
๑๗	โครงการพัฒนาศักยภาพผู้นำกลุ่มพัฒนาสตรี (อุดหนุน)	เพื่อพัฒนาศักยภาพของ ผู้นำกลุ่มพัฒนาสตรีให้มี ความรู้ให้มีความรู้	กลุ่มพัฒนาสตรีแม่บ้าน อำเภอคง	๕๐,๐๐๐	-	-	ผู้นำชุมชนได้นำความรู้ ที่ได้รับมาพัฒนาชุมชน	กลุ่มพัฒนาสตรี อ.คง สำนักงานปลัด

๕. ยุทธศาสตร์การพัฒนาด้านสวัสดิการสังคม

๕.๓ แนวทาง ส่งเสริมสนับสนุนและพัฒนาคุณภาพชีวิตของคนทุกวัย ตั้งแต่แรกเกิด วัยเด็ก วัยรุ่น เยาวชน วัยทำงาน และคนชรา

ที่	โครงการ	วัตถุประสงค์	เป้าหมาย (ผลผลิตของโครงการ)	งบประมาณและที่มา			ผลลัพธ์ที่คาดว่าจะได้รับ	หน่วยงาน ที่รับผิดชอบ
				๒๕๕๗ (บาท)	๒๕๕๘ (บาท)	๒๕๕๙ (บาท)		
๑	โครงการจัดงานวันเด็ก (ของ อบต.และศูนย์เด็กฯ)	เพื่อเสริมสร้างการเรียนรู้ของเด็ก / เพิ่มทักษะในการเข้าร่วมกิจกรรมต่างๆ	เด็กทั้ง ๑๘หมู่บ้าน และใกล้เคียง จัดงานปีละ ๑ ครั้ง	๑๐๐,๐๐๐	๑๐๐,๐๐๐	๑๐๐,๐๐๐	เด็กมีพัฒนาที่ดี และสามารถเข้า กับเด็กคนอื่นได้	ส่วนการศึกษา
๒	โครงการส่งเสริมกิจกรรมเด็กและเยาวชน (ส่งเสริมงานเยาวชนแห่งชาติ)	เพื่อให้เยาวชนได้ ตระหนักถึงบทบาท หน้าที่ของตนที่มีต่อ ประเทศชาติ	จัดกิจกรรม / ดูงาน ปีละ ๑ ครั้ง เยาวชนในพื้นที่	๕๐,๐๐๐	๕๐,๐๐๐	๕๐,๐๐๐	เยาวชนได้ตระหนัก ถึงบทบาทหน้าที่ ของตน	ส่วนการศึกษา
๓	โครงการวันผู้สูงอายุแห่งชาติ	เพื่อเสริมสร้างความ สัมพันธ์อันดีระหว่าง ผู้สูงอายุกับบุคคล ในครอบครัว	จัดงานปีละ ๑ ครั้ง ผู้สูงอายุและคนใน ครอบครัว	๘๐,๐๐๐	๘๐,๐๐๐	๘๐,๐๐๐	ผู้สูงอายุได้รับ การเอาใจใส่และมี ความสัมพันธ์อันดี กับบุคคลในครอบครัว	ส่วน สาธารณสุข สำนักงานปลัด
๔	โครงการอาหารกลางวัน	เพื่อให้เด็กนักเรียน ได้รับประทานอาหาร และอาหารเสริม ครบทุก ๕ หมู่ / มีสุขภาพ ที่แข็งแรง	โรงเรียนในพื้นที่ รับผิดชอบและ ศูนย์พัฒนาเด็กเล็กฯ	๓,๒๐๐,๐๐๐	๓,๒๐๐,๐๐๐	๓,๒๐๐,๐๐๐	นักเรียนได้รับสาร อาหารครบถ้วน และมีสุขภาพร่าง กายที่แข็งแรง	ส่วนการศึกษา

๕. ยุทธศาสตร์การพัฒนาด้านสวัสดิการสังคม

๕.๓ แนวทาง ส่งเสริมสนับสนุนและพัฒนาคุณภาพชีวิตของคนทุกวัย ตั้งแต่แรกเกิด วัยเด็ก วัยรุ่น เยาวชน วัยทำงาน และคนชรา

ที่	โครงการ	วัตถุประสงค์	เป้าหมาย (ผลผลิตของโครงการ)	งบประมาณและที่มา			ผลลัพธ์ที่คาดว่าจะได้รับ	หน่วยงาน ที่รับผิดชอบ
				๒๕๕๗ (บาท)	๒๕๕๘ (บาท)	๒๕๕๙ (บาท)		
๕	โครงการอาหารเสริม (นม)	เพื่อให้เด็กนักเรียน ได้รับประทานอาหาร และอาหารเสริม ครบทุก ๕ หมู่ / มีสุขภาพ ที่แข็งแรง	โรงเรียนในพื้นที่ รับผิดชอบและ ศูนย์พัฒนาเด็กเล็กฯ	๒,๒๐๐,๐๐๐	๒,๒๐๐,๐๐๐	๒,๒๐๐,๐๐๐	นักเรียนได้รับสาร อาหารครบถ้วน และมีสุขภาพร่าง กายที่แข็งแรง	ส่วนการศึกษา
๖	โครงการจัดซื้อหนังสือพิมพ์ / วารสาร	เพื่อให้ประชาชนได้รับ ความรู้และรับทราบ ข้อมูลข่าวสารที่ทัน เหตุการณ์	หมู่บ้านทั้ง ๑๘ หมู่ อบต.เมืองคง ได้อ่านหนังสือพิมพ์ ทุกวันจันทร์-ศุกร์	๑๓๗,๔๐๐	๑๓๗,๔๐๐	๑๓๗,๔๐๐	ประชาชนมีความรู้ ได้รับทราบข้อมูล ข่าวสารที่ทัน เหตุการณ์	สำนักงานปลัด

๖. ยุทธศาสตร์การพัฒนาด้านเกษตรกรรม เศรษฐกิจและพาณิชย์กรรม

๖.๑ แนวทาง ส่งเสริมและพัฒนาคุณภาพด้านการผลิต เพื่อเพิ่มมูลค่าผลผลิตและการตลาด โดยให้ความรู้กับประชาชนอย่างทั่วถึงและสอดคล้องกับวิถีชีวิต

ที่	โครงการ	วัตถุประสงค์	เป้าหมาย (ผลผลิตของโครงการ)	งบประมาณและที่มา			ผลลัพธ์ที่คาดว่าจะได้รับ	หน่วยงาน ที่รับผิดชอบ
				๒๕๕๗ (บาท)	๒๕๕๘ (บาท)	๒๕๕๙ (บาท)		
๑	โครงการส่งเสริมและจัดหาพันธุ์ปลา	เพื่อจัดหาพันธุ์ปลา ให้ประชาชนได้เลี้ยง เพิ่มรายได้	เกษตรกร ๑๘ หมู่ จัดหาปีละ ๑ ครั้ง	๕๐,๐๐๐	๕๐,๐๐๐	๕๐,๐๐๐	ประชาชนมีรายได้ เพิ่มขึ้น	ส่วนส่งเสริม การเกษตร
๒	โครงการส่งเสริมและปลูกพืชฤดูแล้ง	เพื่อเพิ่มรายได้ให้ แก่ประชาชน	เกษตรกร ๑๘ หมู่ จัดหาปีละ ๑ ครั้ง	๕๐,๐๐๐	๕๐,๐๐๐	๕๐,๐๐๐	ประชาชนมีรายได้ ในช่วงฤดูแล้ง	ส่วนส่งเสริม การเกษตร
๓	โครงการป้องกันและกำจัดศัตรูพืชเศรษฐกิจ ชุมชน	เพื่อป้องกันและกำจัด ศัตรูพืชที่ระบาดใน เขตชุมชน	พื้นที่ทำการเกษตร ในตำบลเมืองคง	๕๐,๐๐๐	๕๐,๐๐๐	๕๐,๐๐๐	สามารถป้องกันและ กำจัดศัตรู	ส่วนส่งเสริม การเกษตร
๔	โครงการส่งเสริมและจัดหาพันธุ์ข้าวปลุก	เพื่อจัดหาพันธุ์ปลา ให้ประชาชนได้เลี้ยง เพิ่มรายได้	เกษตรกร ๑๘ หมู่ จัดหาปีละ ๑ ครั้ง	๑๐๐,๐๐๐	๑๐๐,๐๐๐	๑๐๐,๐๐๐	ประชาชนมีรายได้ เพิ่มขึ้น	ส่วนส่งเสริม การเกษตร

๖. ยุทธศาสตร์การพัฒนาด้านเกษตรกรรม เศรษฐกิจและพาณิชย์กรรม

๖.๒ แนวทาง พัฒนาระบบข้อมูลสารสนเทศด้านเกษตรกรรม

ที่	โครงการ	วัตถุประสงค์	เป้าหมาย (ผลผลิตของโครงการ)	งบประมาณและที่มา			ผลลัพธ์ที่คาดว่าจะได้รับ	หน่วยงาน ที่รับผิดชอบ
				๒๕๕๗ (บาท)	๒๕๕๘ (บาท)	๒๕๕๙ (บาท)		
๑	จัดทำแผนพัฒนาเกษตรตำบล	เพื่อให้ได้ทราบปัญหา ความต้องการของ เกษตรกรในพื้นที่	แผนพัฒนา เกษตรปีละ ๑ ครั้ง	๒๐,๐๐๐	๒๐,๐๐๐	๒๐,๐๐๐	ได้รับทราบปัญหา ความต้องการของ เกษตรกรสามารถนำผล ที่ได้มาแก้ไขและปรับ ปรุงการเกษตร	ส่วนส่งเสริม การเกษตร
๒	จัดทำและบริการข้อมูลด้านการเกษตร	เพื่อประชาสัมพันธ์ ให้เกษตรกรได้รับทราบ ข้อมูล / ข่าวสาร การเกษตร	จัดทำแผนพับและ ประชาสัมพันธ์ ข้อมูล / ข่าวสารทั้งปี	๒๐,๐๐๐	๒๐,๐๐๐	๒๐,๐๐๐	เกษตรกรได้รับ ทราบข้อมูลข่าวสาร การเกษตร	ส่วนส่งเสริม การเกษตร

๖. ยุทธศาสตร์การพัฒนาด้านเกษตรกรรม เศรษฐกิจและพาณิชย์กรรม

๖.๓ แนวทาง ส่งเสริมความเข้มแข็งโดยใช้เกษตรกรอินทรีย์

ที่	โครงการ	วัตถุประสงค์	เป้าหมาย (ผลผลิตของโครงการ)	งบประมาณและที่มา			ผลลัพธ์ที่คาดว่าจะได้รับ	หน่วยงาน ที่รับผิดชอบ
				๒๕๕๗ (บาท)	๒๕๕๘ (บาท)	๒๕๕๙ (บาท)		
๑	โครงการส่งเสริมการบำรุงดินด้วยปุ๋ยพืชสด	เพื่อให้เกษตรกรได้รู้จักการใช้ปุ๋ยพืชสดในการปรับปรุงและบำรุงดิน	เกษตรกรทั้ง ๑๘ หมู่ จำนวน ๕๐ คน	๑๐๐,๐๐๐	๑๐๐,๐๐๐	๑๐๐,๐๐๐	สภาพดินดีขึ้น ผลผลิตทางการเกษตรดีขึ้น	ส่วนส่งเสริม การเกษตร
๒	โครงการส่งเสริมเกษตรกรอินทรีย์ชีวภาพ	เพื่อส่งเสริมและลดต้นทุนการผลิตของเกษตรกร	เกษตรกรทั้ง ๑๘ หมู่	๕๐,๐๐๐	๕๐,๐๐๐	๕๐,๐๐๐	เกษตรกรให้ความสำคัญในการใช้ปุ๋ยอินทรีย์ชีวภาพและลดต้นทุนการผลิต	ส่วนส่งเสริม การเกษตร
๓	โครงการส่งเสริมการเลี้ยงปลุ่สัตว์อินทรีย์	เพื่อให้เกษตรกรได้เรียนรู้การทำปลุ่สัตว์อินทรีย์และลดต้นทุนการผลิต	เกษตรกรทั้ง ๑๘ หมู่	๕๐,๐๐๐	๕๐,๐๐๐	๕๐,๐๐๐	เกษตรกรมีความรู้และสามารถลดต้นทุนการผลิต	ส่วนส่งเสริม การเกษตร

๖. ยุทธศาสตร์การพัฒนาด้านเกษตรกรรม เศรษฐกิจและพาณิชย์กรรม

๖.๔ แนวทาง พัฒนาความรู้ด้านวิชาการ เพื่อส่งเสริมและพัฒนาคุณภาพผลผลิตทางการเกษตร สนับสนุนศูนย์การเรียนรู้ชุมชน /

และแหล่งเรียนรู้ด้านเศรษฐกิจพอเพียงและเกษตรทฤษฎีใหม่

ที่	โครงการ	วัตถุประสงค์	เป้าหมาย (ผลผลิตของโครงการ)	งบประมาณและที่มา			ผลลัพธ์ที่คาดว่าจะได้รับ	หน่วยงาน ที่รับผิดชอบ
				๒๕๕๗ (บาท)	๒๕๕๘ (บาท)	๒๕๕๙ (บาท)		
๑	โครงการเพิ่มศักยภาพคณะกรรมการบริหารศูนย์บริการและถ่ายทอดเทคโนโลยีการเกษตรประจำตำบล (พร้อมเครือข่าย)	เพื่อเพิ่มประสิทธิภาพการปฏิบัติงานของคณะกรรมการ	คณะกรรมการบริหารศูนย์บริการและถ่ายทอดเทคโนโลยีการเกษตร	๒๕๐,๐๐๐	๒๕๐,๐๐๐	๒๕๐,๐๐๐	คณะกรรมการฯ มีประสิทธิภาพในการปฏิบัติหน้าที่	ส่วนส่งเสริมการเกษตร
๒	โครงการเพิ่มศักยภาพเกษตรกร ๔ ด้าน (พืช / ประมง / ปศุสัตว์ / ดิน)	เพื่อให้ความรู้และเพิ่มประสิทธิภาพในการประกอบอาชีพเกษตรกรกรม	อบรมเกษตรกรจำนวน ๑ รุ่น	๕๐,๐๐๐	๕๐,๐๐๐	๕๐,๐๐๐	เกษตรกรมีความรู้ในการประกอบอาชีพ	ส่วนส่งเสริมการเกษตร
๓	โครงการจ้างเหมาบริการพนักงานปศุสัตว์ประจำศูนย์บริการและถ่ายทอดเทคโนโลยีการเกษตรประจำตำบล	เพื่อให้มีบุคลากรที่มีความรู้ประจำศูนย์บริการฯ ให้บริการแก่เกษตรกร	พนักงานปศุสัตว์จำนวน ๑ คน	๑๐๘,๐๐๐	๑๐๘,๐๐๐	๑๐๘,๐๐๐	เกษตรกรได้รับบริการจากศูนย์บริการฯ ทันที	ส่วนส่งเสริมการเกษตร
๔	โครงการปรับปรุงศูนย์บริการและถ่ายทอดเทคโนโลยีการเกษตรประจำตำบล	เพื่อปรับปรุงศูนย์บริการฯ ให้สามารถรองรับบริการประชาชนชนอย่างมีประสิทธิภาพ	ศูนย์บริการและถ่ายทอดเทคโนโลยีการเกษตรประจำตำบล	๑๐๐,๐๐๐	๑๐๐,๐๐๐	๑๐๐,๐๐๐	เกษตรกรได้รับบริการจากศูนย์บริการฯ ทันที	ส่วนส่งเสริมการเกษตร

๖. ยุทธศาสตร์การพัฒนาด้านเกษตรกรรม เศรษฐกิจและพาณิชย์กรรม

๖.๕ แนวทาง สนับสนุนการรวมกลุ่มเกษตรกร เพื่อเพิ่มอำนาจต่อรองต่างๆ

ที่	โครงการ	วัตถุประสงค์	เป้าหมาย (ผลผลิตของโครงการ)	งบประมาณและที่มา			ผลลัพธ์ที่คาดว่าจะได้รับ	หน่วยงาน ที่รับผิดชอบ
				๒๕๕๗ (บาท)	๒๕๕๘ (บาท)	๒๕๕๙ (บาท)		
๑	ส่งเสริมกลุ่มอาชีพต่างๆ	เพื่อให้ประชาชนในพื้นที่ที่มีรายได้เพิ่มขึ้น และมีงานทำอย่างทั่วถึง	กลุ่มอาชีพต่างๆ อย่างน้อยปีละ ๑ ครั้ง	๕๐๐,๐๐๐	๕๐๐,๐๐๐	๕๐๐,๐๐๐	ประชาชนมีรายได้ และงานทำ	สำนักงานปลัด หน่วยงานที่ เกี่ยวข้อง
๒	โครงการจัดตั้งศูนย์จำหน่ายสินค้าและ ผลิตภัณฑ์ตำบล	เพื่อให้มีแหล่งจำหน่าย สินค้าและผลิตภัณฑ์ ประจำตำบล	ศูนย์จำหน่ายสินค้า ๑ แห่ง	๒๐๐,๐๐๐	-	-	ประชาชนมีสถานที่ จำหน่ายสินค้าและ ผลิตภัณฑ์ประจำ ตำบล	สำนักงานปลัด

๖. ยุทธศาสตร์การพัฒนาด้านเกษตรกรรม เศรษฐกิจและพาณิชย์กรรม

๖.๖ แนวทาง ส่งเสริม OTOP ในด้านนวัตกรรม เช่น พัฒนาคุณภาพการผลิต ยกฐานะเป็นสินค้าส่งออก และจัดทำห้องแสดงสินค้า เพื่อขยายเครือข่ายและการตลาดส่งออก

ที่	โครงการ	วัตถุประสงค์	เป้าหมาย (ผลผลิตของโครงการ)	งบประมาณและที่มา			ผลลัพธ์ที่คาดว่าจะได้รับ	หน่วยงาน ที่รับผิดชอบ
				๒๕๕๗ (บาท)	๒๕๕๘ (บาท)	๒๕๕๙ (บาท)		
๑	ส่งเสริมสนับสนุนผลิตภัณฑ์ OTOP และการบรรจุผลิตภัณฑ์	เพื่อส่งเสริมผลิตภัณฑ์ OTOP ที่ผลิตในชุมชน และเป็นการสร้างรายได้ให้กับประชาชน	กลุ่มอาชีพต่างๆ ส่งเสริมอย่างน้อย ปีละ ๑ ครั้ง	๑๐๐,๐๐๐	๑๐๐,๐๐๐	๑๐๐,๐๐๐	ประชาชนมีรายได้เพิ่มขึ้น	สำนักงานปลัด

๗. ยุทธศาสตร์การกีฬาและนันทนาการและการท่องเที่ยว

๗.๑ แนวทาง ส่งเสริมการกีฬาทุกประเภท เพื่อความเป็นเลิศและเป็นอาชีพ สนับสนุนกีฬาพื้นบ้าน

ที่	โครงการ	วัตถุประสงค์	เป้าหมาย (ผลผลิตของโครงการ)	งบประมาณและที่มา			ผลลัพธ์ที่คาดว่าจะได้รับ	หน่วยงาน ที่รับผิดชอบ
				๒๕๕๗ (บาท)	๒๕๕๘ (บาท)	๒๕๕๙ (บาท)		
๑	โครงการกีฬาตำบลเมืองคง	เพื่อเสริมสร้างความสัมพันธ์อันดีระหว่างหมู่บ้าน / ประชาชน มีสุขภาพที่แข็งแรง	ประชาชนทั้ง ๑๘ หมู่ โดยจัดการแข่งขัน ปีละ ๑ ครั้ง	๑๒๐,๐๐๐	๑๒๐,๐๐๐	๑๒๐,๐๐๐	ประชาชนมีความสัมพันธ์อันดี และมีสุขภาพร่างกายที่แข็งแรง	ส่วนการศึกษาฯ
๒	โครงการแข่งจักรยานและกีฬาทางน้ำ	เพื่อส่งเสริมการออกกำลังกายของประชาชน	ประชาชนทั้ง ๑๘ หมู่ โดยจัดการแข่งขัน ปีละ ๑ ครั้ง	๕๐,๐๐๐	๕๐,๐๐๐	๕๐,๐๐๐	ประชาชนมีความสุขภาพร่างกายที่แข็งแรง	ส่วนสาธารณสุขฯ
๓	โครงการส่งเสริมการเล่นพื้นบ้าน	เพื่อรักษาประเพณีอันดีงามและสร้างสุขภาพที่แข็งแรง	ประชาชนทั้ง ๑๘ หมู่ โดยจัดการแข่งขัน ปีละ ๑ ครั้ง	๓๐,๐๐๐	๓๐,๐๐๐	๓๐,๐๐๐	ประชาชนมีสุขภาพร่างกายที่แข็งแรง	ส่วนการศึกษาฯ
๔	โครงการจัดการแข่งขันกีฬาแห่งชาติ ครั้งที่ ๔๓ (อุดหนุน)	เพื่อส่งเสริมให้เยาวชนและประชาชนทั่วประเทศ ได้ออกกำลังกาย เล่นกีฬา สร้างสุขภาพแข็งแรง	เยาวชน ประชาชนทั่วประเทศ โดยจัดการแข่งขันปี ๒๕๕๗ ๑ ครั้ง	๘๐,๐๐๐	-	-	เยาวชนและประชาชน ใน จ.นม. ได้ออกกำลังกาย เล่นกีฬา สร้างสุขภาพแข็งแรง	ส่วนการศึกษาฯ จ.นครราชสีมา หน่วยงานที่เกี่ยวข้อง
๕	โครงการจัดการแข่งขันกีฬาคนพิการ ครั้งที่ ๓๓ (อุดหนุน)	เพื่อส่งเสริมให้คนพิการทั่วประเทศ ได้ออกกำลังกาย เล่นกีฬาสร้างสุขภาพแข็งแรง	ผู้พิการ ประชาชนทั่วประเทศ โดยจัดการแข่งขันปี ๒๕๕๘ ๑ ครั้ง	-	๘๐,๐๐๐	-	คนพิการใน จ.นม. ได้เล่นกีฬา มีสุขภาพร่างกายที่แข็งแรง	ส่วนการศึกษาฯ จ.นครราชสีมา หน่วยงานที่เกี่ยวข้อง

๗. ยุทธศาสตร์การกีฬาและนันทนาการและการท่องเที่ยว

๗.๒ แนวทาง ส่งเสริมการแข่งขันกีฬาเพื่อสร้างความสมานฉันท์ระหว่างองค์กรต่างๆ

ที่	โครงการ	วัตถุประสงค์	เป้าหมาย (ผลผลิตของโครงการ)	งบประมาณและที่มา			ผลลัพธ์ที่คาดว่าจะได้รับ	หน่วยงาน ที่รับผิดชอบ
				๒๕๕๗ (บาท)	๒๕๕๘ (บาท)	๒๕๕๙ (บาท)		
๑	โครงการกีฬาท้องถิ่นสัมพันธ์อำเภอคง	เพื่อสร้างความสัมพันธ์ที่ดีระหว่าง อปท.ในอำเภอคง และสร้างสุขภาพที่แข็งแรง	คณะผู้บริหารสมาชิกสภาฯ พนักงานของท้องถิ่นในอำเภอคง จัดแข่งขันปีละ ๑ ครั้ง	๕๐,๐๐๐	๕๐,๐๐๐	๕๐,๐๐๐	ท้องถิ่นมีความสัมพันธ์ที่ดีและมีสุขภาพที่แข็งแรง	สำนักงานปลัดส่วนการศึกษาฯ

๗. ยุทธศาสตร์การกีฬาและนันทนาการและการท่องเที่ยว

๗.๓ แนวทาง ส่งเสริมกีฬาและนันทนาการระดับเยาวชนและประชาชน เพื่อแก้ไขปัญหาเสพติดและใช้เวลาว่างให้เกิดประโยชน์

ที่	โครงการ	วัตถุประสงค์	เป้าหมาย (ผลผลิตของโครงการ)	งบประมาณและที่มา			ผลลัพธ์ที่คาดว่าจะได้รับ	หน่วยงาน ที่รับผิดชอบ
				๒๕๕๗ (บาท)	๒๕๕๘ (บาท)	๒๕๕๙ (บาท)		
๑	โครงการค่ายเยาวชนห่างไกลยาเสพติด	เพื่อให้เยาวชนได้รู้ และตระหนักถึงภัย ของยาเสพติด	เยาวชนทั้ง ๑๘ หมู่ จำนวน ๑๐๐ คน	๒๐,๐๐๐	๒๐,๐๐๐	๒๐,๐๐๐	เยาวชนได้รู้และ ตระหนักถึงภัยของ บุหรี	ส่วนสาธารณสุขฯ
๒	โครงการจัดหาอุปกรณ์กีฬาให้กับหมู่บ้าน / อบต.เมืองคง	เพื่อจัดหาวัสดุกีฬา ให้กับหมู่บ้านและ อบต. ไว้ใช้ในการออกกำลังกาย และซ้อมกีฬา	อุปกรณ์กีฬา ปีละ ๑ ครั้ง	๑๐๐,๐๐๐	๑๐๐,๐๐๐	๑๐๐,๐๐๐	ประชาชนมีอุปกรณ์ ในการออกกำลังกาย และมีสุขภาพ ร่างกายที่แข็งแรง	สำนักงานปลัด ส่วนการศึกษาฯ

๗. ยุทธศาสตร์การกีฬาและนันทนาการและการท่องเที่ยว

๗.๔ แนวทาง พัฒนาสิ่งอำนวยความสะดวกและความปลอดภัย เพื่อบริการนักท่องเที่ยวให้สะดวกรวดเร็ว

ที่	โครงการ	วัตถุประสงค์	เป้าหมาย (ผลผลิตของโครงการ)	งบประมาณและที่มา			ผลลัพธ์ที่คาดว่าจะได้รับ	หน่วยงาน ที่รับผิดชอบ
				๒๕๕๗ (บาท)	๒๕๕๘ (บาท)	๒๕๕๙ (บาท)		
๑	ส่งเสริม/บริการ/อำนวยความสะดวกให้กับนักท่องเที่ยว	เพื่ออำนวยความสะดวก บริการให้กับ นักท่องเที่ยว	นักท่องเที่ยว	๓๐,๐๐๐	๓๐,๐๐๐	๓๐,๐๐๐	นักท่องเที่ยวได้รับการบริการและ อำนวยความสะดวก	สำนักงานปลัด

๘ ยุทธศาสตร์การพัฒนาทรัพยากรธรรมชาติและสิ่งแวดล้อม

๘.๑ แนวทาง ส่งเสริมการจัดสวนสาธารณะชุมชน / ส่งเสริมการสร้างควมร่มรื่นสองข้างทาง เช่น หน้าโรงเรียน ชุมชน ปรับปรุงภูมิทัศน์ภายในจังหวัด

ที่	โครงการ	วัตถุประสงค์	เป้าหมาย (ผลผลิตของโครงการ)	งบประมาณและที่มา			ผลลัพธ์ที่คาดว่าจะได้รับ	หน่วยงาน ที่รับผิดชอบ
				๒๕๕๗ (บาท)	๒๕๕๘ (บาท)	๒๕๕๙ (บาท)		
๑	โครงการปลูกต้นไม้ในวันสำคัญต่างๆ	เพื่อเพิ่มพื้นที่ป่าไม้และอนุรักษ์ป่าให้อยู่กับชุมชน	หมู่บ้านทั้ง ๑๘ หมู่ ต้นกล้าจำนวน ๒๐๐ ต้น	๕๐,๐๐๐	๕๐,๐๐๐	๕๐,๐๐๐	มีพื้นที่ป่าไม้เพิ่มขึ้น	ส่วนส่งเสริม การเกษตร
๒	โครงการจัดภูมิทัศน์และปรับปรุงภูมิทัศน์ในพื้นที่ชุมชน / อบต.เมืองคง " ท้องถิ่นไทย รวมใจภักดิ์ รักษาพื้นที่สีเขียว "	เพื่อจัดระเบียบภูมิทัศน์และความสวยงามในชุมชน	หมู่บ้านทั้ง ๑๘ หมู่ อบต.เมืองคง	๔๕๐,๐๐๐	๔๕๐,๐๐๐	๔๕๐,๐๐๐	ชุมชนมีความเป็นระเบียบและสวยงาม	กองช่าง ส่วนส่งเสริม การเกษตร

๘. ยุทธศาสตร์การพัฒนาทรัพยากรธรรมชาติ และสิ่งแวดล้อม

๘.๒ แนวทาง มาตรการแก้ไขปัญหาภาวะโลกร้อน / ส่งเสริมการประหยัดพลังงาน

ที่	โครงการ	วัตถุประสงค์	เป้าหมาย (ผลผลิตของโครงการ)	งบประมาณและที่มา			ผลลัพธ์ที่คาดว่าจะได้รับ	หน่วยงาน ที่รับผิดชอบ
				๒๕๕๗ (บาท)	๒๕๕๘ (บาท)	๒๕๕๙ (บาท)		
๑	โครงการส่งเสริมสนับสนุนการลดใช้พลังงาน (น้ำมัน ไฟฟ้า น้ำ)	เพื่อลดการใช้พลังงาน และลดภาระค่าใช้จ่าย ของคนในครัวเรือน	ประชาชนทั้ง ๑๘ หมู่	๑๐,๐๐๐	๑๐,๐๐๐	๑๐,๐๐๐	ลดการใช้พลังงาน และลดภาระค่าใช้จ่าย ของคนใน ครัวเรือน	ทุกส่วน

๘. ยุทธศาสตร์การพัฒนาทรัพยากรธรรมชาติและสิ่งแวดล้อม

๘.๓ แนวทาง ส่งเสริมภูมิปัญญาท้องถิ่นในการจัดการทรัพยากรธรรมชาติและสิ่งแวดล้อม

ที่	โครงการ	วัตถุประสงค์	เป้าหมาย (ผลผลิตของโครงการ)	งบประมาณและที่มา			ผลลัพธ์ที่คาดว่าจะได้รับ	หน่วยงาน ที่รับผิดชอบ
				๒๕๕๗ (บาท)	๒๕๕๘ (บาท)	๒๕๕๙ (บาท)		
๑	โครงการปลูกหญ้าแฝกอนุรักษ์ดิน	เพื่อลดการพังทลาย ของหน้าดิน	ประชาชนผู้ประกอบ อาชีพเกษตรกรรม	๓๐,๐๐๐	๓๐,๐๐๐	๓๐,๐๐๐	สามารถลดการพัง ทลายของหน้าดิน สามารถรักษา คุณภาพดิน	ส่วนส่งเสริม การเกษตร
๒	โครงการส่งเสริมเทศกาลเก็บเห็ด อนุรักษ์ป่า	เพื่อสร้างความสัมพันธ์ อันดีระหว่างประชาชน ในพื้นที่และรู้จักใช้ / รักษาทรัพยากรฯ	ประชาชนทั้ง ๑๘ หมู่	๑๐๐,๐๐๐	๑๐๐,๐๐๐	๑๐๐,๐๐๐	ประชาชนมีความ สัมพันธ์อันดีและ รู้จักทรัพยากรฯ	ส่วนส่งเสริม การเกษตร

๘. ยุทธศาสตร์การพัฒนาทรัพยากรธรรมชาติและสิ่งแวดล้อม

๘.๔ แนวทาง ประสานความร่วมมือ เพื่อแก้ไขปัญหาขยะภาครัฐและเอกชนแบบครบวงจร

ที่	โครงการ	วัตถุประสงค์	เป้าหมาย (ผลผลิตของโครงการ)	งบประมาณและที่มา			ผลลัพธ์ที่คาดว่าจะได้รับ	หน่วยงาน ที่รับผิดชอบ
				๒๕๕๗ (บาท)	๒๕๕๘ (บาท)	๒๕๕๙ (บาท)		
๑	โครงการรณรงค์ประชาสัมพันธ์สร้างจิตสำนึกในการกำจัดขยะมูลฝอย	เพื่อรณรงค์ให้ประชาชนได้มีจิตสำนึกในการกำจัดขยะมูลฝอย	ประชาสัมพันธ์ ปีละ ๒ ครั้ง หมู่บ้าน ๑๘ หมู่	๒๐,๐๐๐	๒๐,๐๐๐	๒๐,๐๐๐	ประชาชนมีจิตสำนึก ในการกำจัดขยะ มูลฝอย	ส่วนสาธารณสุขฯ
๒	จัดหารถเก็บขยะและบริการเก็บขยะ	เพื่อให้มีรถเก็บขยะไว้บริการประชาชน	รถขยะ จำนวน ๑ คัน	๒,๕๐๐,๐๐๐	-	-	มีรถเก็บขยะไว้ บริการประชาชน	ส่วนสาธารณสุขฯ
๓	โครงการจ้างเหมาบริการรถเก็บขยะ/พนักงานเก็บขยะและบริการเก็บขยะ	เพื่อให้มีรถเก็บขยะ/พนักงานเก็บขยะไว้บริการประชาชน	รถเก็บขยะ/ พนักงานเก็บขยะ	๓๐๐,๐๐๐	๓๐๐,๐๐๐	๓๐๐,๐๐๐	มีรถเก็บขยะไว้ บริการประชาชน	ส่วนสาธารณสุขฯ

๙. ยุทธศาสตร์ด้านความมั่นคงปลอดภัยในชีวิตและทรัพย์สิน

๙.๑ แนวทาง การป้องกันและบรรเทาสาธารณภัย / ความมั่นคงปลอดภัยในชีวิตและทรัพย์สิน ลดอุบัติเหตุจราจรทางบก / ทางน้ำ

ที่	โครงการ	วัตถุประสงค์	เป้าหมาย (ผลผลิตของโครงการ)	งบประมาณและที่มา			ผลลัพธ์ที่คาดว่าจะได้รับ	หน่วยงาน ที่รับผิดชอบ
				๒๕๕๗ (บาท)	๒๕๕๘ (บาท)	๒๕๕๙ (บาท)		
๑	โครงการป้องกันอุบัติเหตุทางท้องถนน ในช่วงเทศกาลต่างๆ	เพื่อดูแลความปลอดภัย และบริการประชาชน ในช่วงเทศกาลปีใหม่ และช่วงสงกรานต์	ตั้งจุดตรวจบริการ สี่แยกตอมใหญ่ ปีละ ๒ ครั้ง	๘๐,๐๐๐	๕๐,๐๐๐	๕๐,๐๐๐	ประชาชนได้รับความ ปลอดภัยและได้รับ การบริการที่สะดวก และรวดเร็ว	สำนักงานปลัด
๒	โครงการป้องกันไฟฟ้า (สร้างแนวกันไฟ)	เพื่อป้องกันการเกิดไฟ ป่าในช่วงฤดูแล้ง	พื้นที่ในเขตตำบลเมืองคง	๓๐,๐๐๐	๓๐,๐๐๐	๓๐,๐๐๐	สามารถป้องกันการ เกิดไฟฟ้า	สำนักงานปลัด
๓	โครงการป้องกันและบรรเทาความเดือดร้อน ของประชาชนที่เกิดจากสาธารณภัยต่างๆ	เพื่อป้องกันและช่วยเหลือ ผู้ที่ได้รับความเดือดร้อน จากสาธารณภัยต่างๆ	ประชาชนที่ได้รับความเดือด ร้อนในพื้นที่ตำบลเมืองคง	๒๕๐,๐๐๐	๒๕๐,๐๐๐	๒๕๐,๐๐๐	ประชาชนได้รับความ ช่วยเหลือและบรรเทา ความเดือดร้อนที่ได้รับ จากสาธารณภัยต่างๆ	สำนักงานปลัด

๙. ยุทธศาสตร์ด้านความมั่นคงปลอดภัยในชีวิตและทรัพย์สิน

๙.๒ แนวทาง เสริมสร้างความเข้มแข็งของชุมชน ในด้านความมั่นคงและความปลอดภัยโดยส่งเสริมและสนับสนุน ตำรวจบ้าน

อปพร.ให้ทำงานอย่างมีประสิทธิภาพ

ที่	โครงการ	วัตถุประสงค์	เป้าหมาย (ผลผลิตของโครงการ)	งบประมาณและที่มา			ผลลัพธ์ที่คาดว่าจะได้รับ	หน่วยงาน ที่รับผิดชอบ
				๒๕๕๗ (บาท)	๒๕๕๘ (บาท)	๒๕๕๙ (บาท)		
๑	โครงการฝึกอบรม / ทบทวน อปพร. อบต.เมืองคง	เพื่อเพิ่มศักยภาพใน การทำงานของ อปพร. ให้มีความพร้อมที่จะ ปฏิบัติหน้าที่	อบรม ๑ รุ่น ทบทวน ๑ ครั้ง ให้ครบ ๒ % ของ จำนวนประชากร	๑๕๐,๐๐๐	๑๕๐,๐๐๐	๑๕๐,๐๐๐	อปพร.มีความพร้อม ในการออกปฏิบัติ หน้าที่	สำนักงานปลัด
๒	จัดหาวัสดุอุปกรณ์ป้องกันอุบัติเหตุ /อปพร. เพื่อเพิ่มประสิทธิภาพในการปฏิบัติหน้าที่	เพื่อให้มีอุปกรณ์ที่ได้ มาตรฐานไว้ใช้ในการ ออกปฏิบัติ	จัดหาอุปกรณ์ ปีละ ๑ ครั้ง	๓๐๐,๐๐๐	๓๐๐,๐๐๐	๓๐๐,๐๐๐	อปพร.มีความพร้อม และเครื่องมือที่ได้ มาตรฐานไว้ใช้ ในการปฏิบัติงาน	สำนักงานปลัด
๓	โครงการเพิ่มประสิทธิภาพ หนึ่งตำบลหนึ่งทีมกู้ภัย (otos)	เพื่อเพิ่มศักยภาพการ ปฏิบัติงานของเจ้าหน้าที่ และอปพร.	ทีมกู้ชีพ กู้ภัย จำนวน ๑๐ คน	๕๐,๐๐๐	๕๐,๐๐๐	๕๐,๐๐๐	เจ้าหน้าที่ / อปพร. มีความพร้อมในการ ปฏิบัติหน้าที่	สำนักงานปลัด

๙. ยุทธศาสตร์ด้านความมั่นคงปลอดภัยในชีวิตและทรัพย์สิน

๙.๓ แนวทาง สร้างความมั่นใจและความสบายใจให้กับประชาชนด้านความปลอดภัยในชีวิตและทรัพย์สิน

ที่	โครงการ	วัตถุประสงค์	เป้าหมาย (ผลผลิตของโครงการ)	งบประมาณและที่มา			ผลลัพธ์ที่คาดว่าจะได้รับ	หน่วยงาน ที่รับผิดชอบ
				๒๕๕๗ (บาท)	๒๕๕๘ (บาท)	๒๕๕๙ (บาท)		
๑	โครงการฝึกซ้อมแผนป้องกันภัยในพื้นที่ร่วมกับส่วนราชการต่างๆ	เพื่อส่งเสริมให้ส่วนราชการฝึกซ้อมป้องกันอุบัติภัยต่างๆที่อาจจะเกิดขึ้นในพื้นที่	อบรมปีละ ๑ ครั้ง ผู้เข้าอบรม ๑๐๐ คน	๒๐,๐๐๐	๒๐,๐๐๐	๒๐,๐๐๐	ประชาชนได้รับความปลอดภัยในชีวิตและทรัพย์สิน	สำนักงานปลัด
๒	โครงการจัดงานลูกเสือชาวบ้าน	เพื่อสร้างความสามัคคี / ความจงรักภักดีต่อสถาบันพระมหากษัตริย์	ประชาชนทั้ง ๑๘ หมู่ จัดปีละ ๑ ครั้ง	๓๐,๐๐๐	๓๐,๐๐๐	๓๐,๐๐๐	ประชาชนมีความสามัคคีและจงรักภักดีต่อสถาบันพระมหากษัตริย์	สำนักงานปลัด
๓	โครงการจัดงาน อปพร. (สวนสนาม)	เพื่อสร้างความสามัคคี / ความจงรักภักดีต่อสถาบันพระมหากษัตริย์	ประชาชนทั้ง ๑๘ หมู่ จัดปีละ ๑ ครั้ง	๓๐,๐๐๐	๓๐,๐๐๐	๓๐,๐๐๐	ประชาชนมีความสามัคคีและจงรักภักดีต่อสถาบันพระมหากษัตริย์	สำนักงานปลัด
๔	โครงการป้องกันและแก้ไขปัญหายาเสพติด	เพื่อป้องกันและแก้ไขปัญหายาเสพติดที่เกิดขึ้นในชุมชน	ประชาชนที่เป็นกลุ่มเสี่ยงและประชาชนทั่วไป	๕๐,๐๐๐	๕๐,๐๐๐	๕๐,๐๐๐	ประชาชนห่างไกลจากยาเสพติด	สำนักงานปลัด หน่วยงานที่เกี่ยวข้อง

๙. ยุทธศาสตร์ด้านความมั่นคงปลอดภัยในชีวิตและทรัพย์สิน

๙.๓ แนวทาง สร้างความมั่นใจและความสบายใจให้กับประชาชนด้านความปลอดภัยในชีวิตและทรัพย์สิน

ที่	โครงการ	วัตถุประสงค์	เป้าหมาย (ผลผลิตของโครงการ)	งบประมาณและที่มา			ผลลัพธ์ที่คาดว่าจะได้รับ	หน่วยงาน ที่รับผิดชอบ
				๒๕๕๗ (บาท)	๒๕๕๘ (บาท)	๒๕๕๙ (บาท)		
๕	โครงการปกป้องสถาบันสำคัญของชาติ	เพื่อสร้างความสามัคคี / ความจงรักภักดีต่อสถาบันพระมหากษัตริย์	ประชาชนทั้ง ๑๘ หมู่ จัดปีละ ๑ ครั้ง	๕๐,๐๐๐	๕๐,๐๐๐	๕๐,๐๐๐	ประชาชนมีความสามัคคีและจงรักภักดีต่อสถาบันพระมหากษัตริย์	สำนักงานปลัด
๖	โครงการฝึกอบรมอาสาสมัครสร้างจิตสำนึกเพื่อต่อต้านยาเสพติด	เพื่อกระตุ้นให้ประชาชนเกิดความตระหนักและเข้ามามีส่วนร่วมในการแก้ไขปัญหายาเสพติด	ประชาชน จำนวน ๙๐ คน	๓๐,๐๐๐	๓๐,๐๐๐	๓๐,๐๐๐	ประชาชนเกิดความตระหนักและเข้ามามีส่วนร่วมในการแก้ไขปัญหายาเสพติด	สำนักงานปลัด

ส่วนที่ ๖

การนำแผนพัฒนาสามปีไปสู่การปฏิบัติและการติดตามประเมินผล

๖.๑ องค์กรรับผิดชอบในการติดตามและประเมินผลแผนยุทธศาสตร์การพัฒนา

คณะกรรมการติดตามและประเมินผลแผนพัฒนา องค์การบริหารส่วนตำบลเมืองคง

๑. นางเอมอร เหลืองมะลิ่ง	สมาชิก อบต.เมืองคง หมู่ที่ ๑	ประธานกรรมการ
๒. นายสุวัฒน์ จันทะล่ำ	ผู้ทรงคุณวุฒิ	รองประธานฯ
๓. นางสมพร หาญภักดิ์รัตน์	ผู้ทรงคุณวุฒิ	กรรมการ
๔. นายเมือง โนนน้อย	สมาชิก อบต. เมืองคง หมู่ที่ ๙	กรรมการ
๕. นายสุวดี ศิริพร	สมาชิก อบต. เมืองคง หมู่ที่ ๓	กรรมการ
๖. นางอวยพร ทองสิทธิ์	ตัวแทนประชาคมตำบล	กรรมการ
๗. นายสมศักดิ์ ใจซื่อ	ตัวแทนประชาคมตำบล	กรรมการ
๘. นางกรรณิการ์ จิตตหาญ	พยาบาลวิชาชีพชำนาญการ	กรรมการ
๙. นายอภิรักษ์ โนนทอง	นักวิชาการส่งเสริมการเกษตรปฏิบัติการ	กรรมการ
๑๐. นางสาวเกศริน ทิพย์รักษา	หัวหน้าสำนักปลัด	กรรมการ
๑๑. นางสาวสุพัสสร แสนโชติ	เจ้าหน้าที่วิเคราะห์นโยบายและแผน	เลขานุการ

คณะกรรมการมีหน้าที่ดังนี้

- (๑) กำหนดแนวทาง วิธีการในการติดตามและประเมินผลแผนพัฒนา
- (๒) ดำเนินการติดตามและประเมินผลแผนพัฒนา
- (๓) รายงานผลและเสนอความเห็นซึ่งได้จากการติดตามและประเมินผลแผนพัฒนาต่อผู้บริหารท้องถิ่น เพื่อให้ผู้บริหารท้องถิ่นเสนอต่อสภาท้องถิ่น คณะกรรมการพัฒนาท้องถิ่น และประกาศผลการติดตาม และประเมินผลแผนพัฒนาให้ประชาชนในท้องถิ่นทราบ โดยทั่วกันอย่างน้อยปีละหนึ่งครั้ง ภายในเดือน ธันวาคมของทุกปี ทั้งนี้ให้ปิดประกาศโดยเปิดเผยไม่น้อยกว่าสามสิบวัน
- (๔) แต่งตั้งคณะอนุกรรมการหรือคณะทำงานเพื่อช่วยปฏิบัติงานตามที่เห็นสมควร

๖.๒ การกำหนดวิธีการติดตามและประเมินผล

การติดตามและประเมินผลแผนพัฒนา องค์การบริหารส่วนตำบลเมืองคง โดยใช้แบบรายงาน ๓ แบบตามรูปแบบที่กรมส่งเสริมการปกครองท้องถิ่นกำหนดเป็นแนวทางไว้ คือ

๑. แบบประเมินผลแผนพัฒนา
ใช้แบบรายงาน แบบที่ ๑ การประเมินการจัดทำแผนยุทธศาสตร์ขององค์กรปกครองส่วนท้องถิ่น
๒. แบบติดตามแผนพัฒนา
ใช้แบบรายงาน แบบที่ ๒ แบบติดตามและประเมินผลการดำเนินงานขององค์กรปกครองส่วนท้องถิ่น

๓. แบบประเมินผลแผนพัฒนา

ใช้แบบรายงาน ๓ แบบ คือ

๓.๑ แบบประเมินผลการดำเนินงานตามแผนยุทธศาสตร์

๓.๒ แบบประเมินความพอใจต่อผลการดำเนินงานขององค์กร อปท.ในภาพรวม

๓.๓ แบบประเมินความพอใจต่อผลการดำเนินงานขององค์กร อปท. ในแต่ละยุทธศาสตร์

(รายละเอียดแบบประเมินและแบบติดตาม ใน ภาค ผผนวก)

๖.๓ การกำหนดช่วงเวลาในการติดตามและประเมินผล

ระบบติดตาม			ระบบประเมินผล		
ผู้ประเมิน	รายงาน	ระยะเวลา	ผู้ประเมิน	รายงาน	ระยะเวลา
อบต.	๑. ใช้แบบรายงานที่ ๒ แบบติดตามผลการดำเนินงานของ อบต. รายไตรมาส (๓ เดือน) ๒. ส่งรายงานให้คณะกรรมการติดตามและประเมินผลแผนพัฒนา	ทุกๆ ๓ เดือน	อบต.	๑. ใช้แบบรายงานที่ ๑ การกำกับจัดทำแผนยุทธศาสตร์ของ อบต. ๒. ส่งรายงานให้คณะกรรมการติดตามและประเมินผลแผนพัฒนา	เมื่อ อบต. ประกาศใช้แผน
				๑. ใช้แบบรายงานที่ ๓/๑ แบบประเมินผลการดำเนินงานตามยุทธศาสตร์ ๒. ใช้แบบรายงานที่ ๓/๒ แบบประเมินความพอใจต่อผลการดำเนินงานของ อบต. ในภาพรวม ๓. ใช้แบบรายงานที่ ๓/๓ แบบประเมินความพอใจต่อผลการดำเนินงานของ อบต. ในแต่ละยุทธศาสตร์ ๔. ส่งรายงานให้คณะกรรมการติดตามและประเมินผลแผนพัฒนา	ทุกๆ ๑ ปี (ภายใน ธันวาคม)
คณะติดตามฯ	๑. ตรวจสอบรายงาน ๒. วิเคราะห์รายงานตามแบบ ๓. รายงานผลให้ผู้บริหารทราบ	๑๕ วัน นับตั้งแต่รับรายงาน	คณะติดตามฯ	๑. ตรวจสอบรายงาน ๒. วิเคราะห์รายงานตามแบบ ๓. เสนอผู้บริหารทราบ	๑๕ วัน นับตั้งแต่รับรายงาน
			ผู้บริหาร	๑. เสนอสภาเพื่อทราบ ๒. ประกาศให้ประชาชนทราบ	๑. ภายใน ธันวาคม ๒. ประกาศไม่น้อยกว่า ๓๐ วัน

ภาคผนวก

แบบที่ ๑ การกำกับการจัดทำแผนยุทธศาสตร์ขององค์กรปกครองส่วนท้องถิ่น

คำชี้แจง : แบบที่ ๑ เป็นแบบประเมินตนเองในการจัดทำแผนยุทธศาสตร์ขององค์กรปกครองส่วนท้องถิ่น โดยจะทำการประเมินและรายงานทุก ๆ ครั้ง หลังจากท้องถิ่นได้ประกาศใช้แผนยุทธศาสตร์แล้ว

ชื่อองค์กรปกครองส่วนท้องถิ่นองค์การบริหารส่วนตำบลเมืองคง.....

ประเด็นการประเมิน	มี การดำเนินงาน	ไม่มี การดำเนินงาน
ส่วนที่ ๑ คณะกรรมการพัฒนาท้องถิ่น		
๑. มีการจัดตั้งคณะกรรมการพัฒนาท้องถิ่นเพื่อจัดทำแผนพัฒนาท้องถิ่น		
๒. มีการจัดประชุมคณะกรรมการพัฒนาท้องถิ่นเพื่อจัดทำแผนพัฒนาท้องถิ่น		
๓. มีการจัดประชุมอย่างต่อเนื่องสม่ำเสมอ		
๔. มีการจัดตั้งคณะกรรมการสนับสนุนการจัดทำแผนพัฒนาท้องถิ่น		
๕. มีการจัดประชุมคณะกรรมการสนับสนุนการจัดทำแผนพัฒนาท้องถิ่น		
๖. มีคณะกรรมการพัฒนาท้องถิ่นและประชาคมท้องถิ่นพิจารณาร่างแผนยุทธศาสตร์การพัฒนา		
ส่วนที่ ๒ การจัดทำแผนการพัฒนาท้องถิ่น		
๗. มีการรวบรวมข้อมูลและปัญหาสำคัญของท้องถิ่นมาจัดทำฐานข้อมูล		
๘. มีการเปิดโอกาสให้ประชาชนเข้ามามีส่วนร่วมในการจัดทำแผน		
๙. มีการวิเคราะห์ศักยภาพของท้องถิ่น (swot) เพื่อประเมินสถานภาพการพัฒนาท้องถิ่น		
๑๐. มีการกำหนดวิสัยทัศน์และภารกิจหลักการพัฒนาท้องถิ่นที่สอดคล้องกับศักยภาพของท้องถิ่น		
๑๑. มีการกำหนดวิสัยทัศน์และภารกิจการพัฒนาท้องถิ่นที่สอดคล้องกับยุทธศาสตร์จังหวัด		
๑๒. มีการกำหนดจุดมุ่งหมายเพื่อการพัฒนาที่ยั่งยืน		
๑๓. มีการกำหนดเป้าหมายการพัฒนาท้องถิ่น		
๑๔. มีการกำหนดยุทธศาสตร์การพัฒนาและแนวทางการพัฒนา		
๑๕. มีการกำหนดยุทธศาสตร์ที่สอดคล้องกับยุทธศาสตร์ของจังหวัด		
๑๖. มีการอนุมัติและประกาศใช้แผนยุทธศาสตร์การพัฒนา		
๑๗. มีการจัดทำบัญชีกลุ่มโครงการในแผนยุทธศาสตร์		
๑๘. มีการกำหนดรูปแบบการติดตามประเมินผลแผนยุทธศาสตร์		

๕. ผลการดำเนินงานตามแผนพัฒนาปี.....

ยุทธศาสตร์	จำนวนโครงการที่เสร็จ		จำนวนโครงการที่อยู่ระหว่างดำเนินการ		จำนวนโครงการที่ยังไม่ได้ดำเนินการ		จำนวนโครงการที่มีการยกเลิก		จำนวนโครงการที่มีการเพิ่มเติม		จำนวนโครงการทั้งหมด	
	จำนวน	ร้อยละ	จำนวน	ร้อยละ	จำนวน	ร้อยละ	จำนวน	ร้อยละ	จำนวน	ร้อยละ	จำนวน	ร้อยละ
รวม												

๖. การเบิกจ่ายงบประมาณปี.....

ยุทธศาสตร์	งบปกติ		เงินสะสม		รวม	
	จำนวนเงิน	ร้อยละ	จำนวนเงิน	ร้อยละ	จำนวนเงิน	ร้อยละ
รวม						

ส่วนที่ ๓ ผลการดำเนินงาน

๔. ความพึงพอใจต่อผลการดำเนินงานขององค์กรปกครองส่วนท้องถิ่นโดยรวม

ประเด็น	พอใจมาก	พอใจ	ไม่พอใจ
๑) มีการเปิดโอกาสให้ประชาชนมีส่วนร่วมในโครงการ/กิจกรรม			
๒) มีการประชาสัมพันธ์ให้ประชาชนรับรู้ข้อมูลของโครงการ/กิจกรรม			
๓) มีการเปิดโอกาสให้ประชาชนแสดงความคิดเห็นในโครงการ/กิจกรรม			
๔) มีการรายงานผลการดำเนินงานของโครงการ/กิจกรรมให้ประชาชนทราบ			
๕) การเปิดโอกาสให้ประชาชนตรวจสอบการดำเนินโครงการ/กิจกรรม			
๖) การดำเนินงานเป็นไปตามระยะเวลาที่กำหนด			
๗) ผลการดำเนินโครงการ/กิจกรรมนำไปสู่การแก้ไขปัญหาของประชาชนในท้องถิ่น			
๘) ประโยชน์ที่ประชาชนได้รับจากการดำเนินโครงการ/กิจกรรม			
ภาพรวม			

๕. ผลการดำเนินงานในแต่ละยุทธศาสตร์

ยุทธศาสตร์ที่ ๑.....

๑) ความพึงพอใจของผู้เกี่ยวข้อง

ประเด็น	คะแนนความพึงพอใจ (เต็ม ๑๐ คะแนน)
๑) มีการเปิดโอกาสให้ประชาชนมีส่วนร่วมในโครงการ/กิจกรรม	
๒) มีการประชาสัมพันธ์ให้ประชาชนรับรู้ข้อมูลของโครงการ/กิจกรรม	
๓) มีการเปิดโอกาสให้ประชาชนแสดงความคิดเห็นในโครงการ/กิจกรรม	
๔) มีการรายงานผลการดำเนินงานของโครงการ/กิจกรรมต่อให้ประชาชนทราบ	
๕) การเปิดโอกาสให้ประชาชนตรวจสอบการดำเนินงานโครงการ/กิจกรรม	
๖) การดำเนินงานเป็นไปตามระยะเวลาที่กำหนด	
๗) ผลการดำเนินโครงการ/กิจกรรมนำไปสู่การแก้ไขปัญหาของประชาชนในท้องถิ่น	
๘) ประโยชน์ที่ประชาชนได้รับจากการดำเนินโครงการ/กิจกรรม	

๒) การเปลี่ยนแปลงของชุมชนตามตัวชี้วัดที่เลือก

ตัวชี้วัดที่เลือก	หน่วย	ผลการดำเนินงาน		
		การดำเนินการ (จำนวน)	หลังดำเนินการ (จำนวน)	เพิ่ม/ลด

แบบที่ ๓/๒ แบบประเมินความพึงพอใจต่อผลการดำเนินงานขององค์กรปกครองส่วนท้องถิ่นในภาพรวม

ชี้แจง : แบบที่ ๓/๒ เป็นแบบสำรวจความพึงพอใจของประชาชน ต่อการดำเนินงานขององค์กรปกครองส่วนท้องถิ่นในภาพรวม โดยกำหนดให้มีการเก็บข้อมูลปีละ ๑ ครั้ง หลังจากสิ้นปีงบประมาณ

ส่วนที่ ๑ ข้อมูลทั่วไป

๑. เพศ (๑) ชาย (๒) หญิง
๒. อายุ (๑) ต่ำกว่า ๒๐ ปี (๒) ๒๐-๓๐ ปี (๓) ๓๑-๔๐ ปี
(๔) ๔๑-๕๐ ปี (๕) ๕๑-๖๐ ปี (๖) มากกว่า ๖๐ ปี
๓. การศึกษา (๑) ประถมศึกษา (๒) มัธยมศึกษาหรือเทียบเท่า (๓) อนุปริญญาหรือเทียบเท่า
(๔) ปริญญาตรี (๕) สูงกว่าปริญญาตรี (๖) อื่นๆ
๔. อาชีพ (๑) รับราชการ (๒) เอกชน/รัฐวิสาหกิจ (๓) ค้าขาย/ธุรกิจส่วนตัว
(๔) รับจ้าง (๕) นักเรียน/นักศึกษา (๖) เกษตรกร
(๗) อื่นๆ

ส่วนที่ ๒ ความพึงพอใจต่อผลการดำเนินงานขององค์กรปกครองส่วนท้องถิ่น

๕. ท่านมีความพึงพอใจต่อผลการดำเนินงานขององค์กรปกครองส่วนท้องถิ่นในภาพรวมมากน้อยเพียงใด

ความพอใจ	พอใจมาก	พอใจ	ไม่พอใจ
๑) มีการเปิดโอกาสให้ประชาชนมีส่วนร่วมในโครงการ/กิจกรรม			
๒) มีการประชาสัมพันธ์ให้ประชาชนรับรู้ข้อมูลของโครงการ/กิจกรรม			
๓) มีการเปิดโอกาสให้ประชาชนแสดงความคิดเห็นในโครงการ/กิจกรรม			
๔) มีการรายงานผลการดำเนินงานของโครงการ/กิจกรรม			
๕) การเปิดโอกาสให้ประชาชนตรวจสอบการดำเนินโครงการ/กิจกรรม			
๖) การดำเนินงานเป็นไปตามระยะเวลาที่กำหนด			
๗) ผลการดำเนินโครงการ/กิจกรรมนำไปสู่การแก้ไขปัญหาของประชาชนในท้องถิ่น			
๘) การแก้ไขปัญหา และการตอบสนองความต้องการของประชาชน			
๙) ประโยชน์ที่ประชาชนได้รับจากการดำเนินโครงการ/กิจกรรม			

แบบที่ ๓/๓ แบบประเมินความพึงพอใจต่อผลการดำเนินงานขององค์กรปกครองส่วนท้องถิ่นในภาพรวม

ส่วนยุทธศาสตร์.....

ส่วนที่ ๑ ข้อมูลทั่วไป

๑. เพศ (๑) ชาย (๒) หญิง
๒. อายุ (๑) ต่ำกว่า ๒๐ ปี (๒) ๒๐-๓๐ ปี (๓) ๓๑-๔๐ ปี
 (๔) ๔๑-๕๐ ปี (๕) ๕๑-๖๐ ปี (๖) มากกว่า ๖๐ ปี
๓. การศึกษา (๑) ประถมศึกษา (๒) มัธยมศึกษาหรือเทียบเท่า (๓) อนุปริญญาหรือเทียบเท่า
 (๔) ปริญญาตรี (๕) สูงกว่าปริญญาตรี (๖) อื่นๆ
๔. อาชีพ (๑) รับราชการ (๒) เอกชน/รัฐวิสาหกิจ (๓) ค้าขาย/ธุรกิจส่วนตัว
 (๔) รับจ้าง (๕) นักเรียน/นักศึกษา (๖) เกษตรกร
 (๗) อื่นๆ

ส่วนที่ ๒ ความพึงพอใจต่อผลการดำเนินงานขององค์กรปกครองส่วนท้องถิ่น

๕. หากให้ท่านประเมินความพึงพอใจต่อผลการดำเนินงานขององค์กรปกครองส่วนท้องถิ่นในการพัฒนาด้าน.....
 โดยให้คะแนนเต็ม ๑๐ ท่านจะให้คะแนนองค์กรปกครองส่วนท้องถิ่นของท่านเท่าใด

ความพึงพอใจ	คะแนน (๑๐ คะแนน)
๑) มีการเปิดโอกาสให้ประชาชนมีส่วนร่วมในการเสนอโครงการ/กิจกรรม	
๒) มีการประชาสัมพันธ์ให้ประชาชนรับรู้ข้อมูลของโครงการ/กิจกรรม	
๓) มีการเปิดโอกาสให้ประชาชนแสดงความคิดเห็นในโครงการ/กิจกรรม	
๔) มีการรายงานผลการดำเนินงานของโครงการ/กิจกรรมต่อให้ประชาชนทราบ	
๕) การเปิดโอกาสให้ประชาชนตรวจสอบการดำเนินโครงการ/กิจกรรม	
๖) การดำเนินงานเป็นไปตามระยะเวลาที่กำหนด	
๗) ผลการดำเนินโครงการ/กิจกรรมนำไปสู่การแก้ไขปัญหาของประชาชนในท้องถิ่น	
๘) ประโยชน์ที่ประชาชนได้รับจากการดำเนินโครงการ/กิจกรรม	