



รายงานผลการติดตามและประเมินผล
แผนพัฒนาท้องถิ่น (พ.ศ.๒๕๖๖-๒๕๗๐)
ประจำปีงบประมาณ พ.ศ.๒๕๖๖



ของ
องค์การบริหารส่วนตำบลเมืองคง
อำเภอคง จังหวัดนครราชสีมา

งานยุทธศาสตร์และงบประมาณ
สำนักปลัด องค์การบริหารส่วนตำบล
องค์การบริหารส่วนตำบลเมืองคง

คำนำ

การติดตามและประเมินผลเป็นเครื่องมือที่สำคัญอย่างยิ่งต่อผู้บริหารท้องถิ่นในการบริหารงานเพื่อพัฒนาองค์กรให้ประสบผลสำเร็จตามที่ตั้งเป้าหมายไว้ซึ่งข้อมูลที่ได้จากการติดตามและประเมินผลสามารถนำมาใช้ในการปรับปรุงและพัฒนากระบวนการทำงานขององค์การบริหารส่วนตำบลเมืองคง ให้บรรลุเป้าหมายสามารถตรวจสอบผลการดำเนินงานในภาพรวมว่าประสบผลสำเร็จตามที่กำหนดหรือไม่และนำผลที่ได้จากการติดตามมาใช้ในการตัดสินใจกำหนดแนวทางในการจัดทำยุทธศาสตร์ขององค์กรเพื่อกำหนดทิศทางการพัฒนาท้องถิ่นในครั้งต่อไป ประกอบกับระเบียบกระทรวงมหาดไทย ว่าด้วยการจัดทำแผนพัฒนาขององค์กรปกครองส่วนท้องถิ่น พ.ศ. ๒๕๔๘ ถึงแก้ไขเพิ่มเติม (ฉบับที่ ๓) พ.ศ. ๒๕๖๑ ข้อ ๒๙ ได้กำหนดให้มีการดำเนินการติดตามและประเมินผลแผนพัฒนาท้องถิ่นขององค์กรปกครองส่วนท้องถิ่น โดยคณะกรรมการติดตามและประเมินแผนพัฒนาท้องถิ่นมีหน้าที่ดำเนินการติดตามและประเมินผลแผนพัฒนาท้องถิ่นขององค์กรปกครองส่วนท้องถิ่น ซึ่งคณะกรรมการจะต้องดำเนินการกำหนดแนวทาง วิธีการในการติดตามและประเมินผลแผนพัฒนาท้องถิ่น ดำเนินการติดตามและประเมินผลแผนพัฒนาท้องถิ่น รายงานผลและเสนอความเห็นซึ่งได้จากการติดตามและประเมินผลแผนพัฒนาท้องถิ่นต่อผู้บริหารท้องถิ่น เพื่อให้ผู้บริหารท้องถิ่นเสนอต่อสภาท้องถิ่น และคณะกรรมการพัฒนาท้องถิ่น พร้อมทั้งประกาศผลการติดตามและประเมินผลแผนพัฒนาท้องถิ่นให้ประชาชนในท้องถิ่นทราบในที่เปิดเผยภายในสิบห้าวันนับแต่วันรายงานผลและเสนอความเห็นดังกล่าวและต้องปิดประกาศไว้เป็นระยะเวลาไม่น้อยกว่าสามสิบวันโดยอย่างน้อยปีละหนึ่งครั้งภายในเดือนธันวาคมของทุกปี

ดังนั้นองค์การบริหารส่วนตำบลเมืองคง จึงจัดทำรายงานการติดตามและประเมินผลแผนพัฒนาองค์การบริหารส่วนตำบลเมืองคง เพื่อรวบรวมและสรุปผลการดำเนินงานตลอดจนปัญหาและอุปสรรคต่างๆ จากการดำเนินงานนำมาเป็นข้อมูลในการพิจารณาปรับปรุงแก้ไขกระบวนการทำงานให้มีประสิทธิภาพมากยิ่งขึ้น เพื่อให้บรรลุวัตถุประสงค์และเป้าหมายที่กำหนดไว้ จากการดำเนินงานด้านการติดตามและประเมินผลแผนพัฒนาท้องถิ่น (พ.ศ.๒๕๖๖-๒๕๗๐) ของปีงบประมาณ พ.ศ. ๒๕๖๖ ในครั้งนี้ หวังเป็นอย่างยิ่งว่าจะสามารถนำมาใช้ในการปรับปรุงกระบวนการทำงานด้านการจัดทำแผนพัฒนาท้องถิ่นของตนเองให้มีประสิทธิภาพมากยิ่งขึ้นตลอดจนมีการตรวจสอบผลการปฏิบัติงานตามแผนพัฒนาท้องถิ่นขององค์การบริหารส่วนตำบลเมืองคง เพื่อให้บรรลุตามเป้าหมายตามที่วางไว้

คณะกรรมการติดตามและประเมินผลแผนพัฒนาท้องถิ่น
องค์การบริหารส่วนตำบลเมืองคง

สารบัญ

หน้า

ส่วนที่ ๑ บทนำ

- | | |
|---|---|
| ๑. ความสำคัญของการติดตามและประเมินผล | ๑ |
| ๒. วัตถุประสงค์ของการติดตามและประเมินผล | ๒ |
| ๓. ขั้นตอนการติดตามและประเมินผล | ๒ |
| ๔. เครื่องมือการติดตามและประเมินผล | ๕ |
| ๕. การรายงานผล | ๗ |
| ๖. ประโยชน์ของการติดตามและประเมินผล | ๗ |

ส่วนที่ ๒ การติดตามและประเมินผล

- | | |
|--|----|
| ๑. สรุปผลการติดตามและประเมินผล ปีงบประมาณ พ.ศ. ๒๕๖๖ | ๘ |
| ๑.๑ ยุทธศาสตร์การพัฒนา | ๘ |
| ๑.๒ โครงการพัฒนาท้องถิ่น | ๙ |
| ๑.๓ ผลการดำเนินงานตามงบประมาณที่ได้รับและการเบิกจ่ายงบประมาณ | ๑๐ |
| ๑.๔ ผลที่ได้รับจากการดำเนินงานในปีงบประมาณ พ.ศ.๒๕๖๓-๒๕๖๖ | ๒๔ |
| ๒. แนวทางการติดตามและประเมินผล ปีงบประมาณ พ.ศ.๒๕๖๖ | ๒๙ |
| ๒.๑ การติดตามและประเมินผลยุทธศาสตร์ | ๒๙ |
| ๒.๒ การติดตามและประเมินผลโครงการ | ๓๐ |
| ๒.๓ กรอบและแนวทางในการติดตามและประเมินผล | ๓๑ |
| ๒.๔ กำหนดเครื่องมือที่ใช้ในการติดตามและประเมินผล | ๓๒ |
| ๒.๕ แบบสำหรับการติดตามและประเมินผล | ๓๓ |

ส่วนที่ ๓ ผลการวิเคราะห์การติดตามและประเมินผล

- | | |
|--|----|
| ๑. ผลการพิจารณาการติดตามและประเมินผลยุทธศาสตร์ | ๓๔ |
| เพื่อความสอดคล้องแผนพัฒนาท้องถิ่น | |
| ๑.๑ สรุปคะแนนประเมินผลยุทธศาสตร์ | ๓๔ |
| ๑.๒ ข้อมูลสภาพทั่วไปและข้อมูลพื้นฐาน | ๓๕ |
| ๑.๓ การวิเคราะห์สถานการณ์และศักยภาพ | ๓๖ |
| ๑.๔ ยุทธศาสตร์ | ๓๗ |
| ๒. ผลการพิจารณาการติดตามและประเมินผลโครงการเพื่อความสอดคล้องแผนพัฒนาท้องถิ่น | ๔๐ |
| ๒.๑ สรุปคะแนนประเมินผลโครงการ | ๔๐ |
| ๒.๒ การสรุปสถานการณ์การพัฒนา | ๔๑ |
| ๒.๓ การประเมินผลการนำแผนพัฒนาท้องถิ่นไปปฏิบัติในเชิงปริมาณ | ๔๑ |
| ๒.๔ การประเมินผลการนำแผนพัฒนาท้องถิ่นไปปฏิบัติในเชิงคุณภาพ | ๔๒ |
| ๒.๕ ยุทธศาสตร์ กลยุทธ์ และแผนงานการพัฒนา | ๔๒ |
| ๒.๖ โครงการพัฒนาตามแผนพัฒนาท้องถิ่น | ๔๔ |
| ๒.๗ โครงการพัฒนาที่นำไปจัดทำงบประมาณรายจ่ายประจำปี | ๔๕ |

สารบัญ (ต่อ)

หน้า

๓. การวิเคราะห์เชิงปริมาณ	๔๗
๓.๑ ประเมินตามแบบกรมส่งเสริมการปกครองท้องถิ่น	๔๗
๓.๒ ความพึงพอใจต่อการดำเนินงาน	๔๘
๓.๓ แผนการดำเนินงานตามยุทธศาสตร์	๕๑
๓.๔ ความพึงพอใจของประชาชน	๕๔
๔. การวิเคราะห์เชิงคุณภาพ	๗๐
๕. สรุปผลการวิเคราะห์การติดตามและประเมินผล	๗๐

ส่วนที่ ๔ สรุปผล ข้อเสนอแนะ

๑. สรุปผลการพัฒนาท้องถิ่นในภาพรวม	๗๑
๑.๑ ความสำเร็จการพัฒนาตามยุทธศาสตร์	๗๑
๑.๒ การวัดผลในเชิงปริมาณและเชิงคุณภาพ	๗๒
๑.๓ ความสำเร็จการพัฒนาตามโครงการพัฒนาท้องถิ่น	๗๓
๑.๔ ความสำเร็จที่วัดได้	๗๖
๒. ข้อเสนอแนะในการจัดทำแผนพัฒนาท้องถิ่นในอนาคต	๘๓
๒.๑ ข้อเสนอแนะ	๘๓
๒.๒ ข้อเสนอแนะ	๘๔

ภาคผนวก

๑. คำสั่งองค์การบริหารส่วนตำบลเมืองคง
๒. แบบสำรวจความพึงพอใจของประชาชน

ส่วนที่ ๑ บทนำ

๑. ความสำคัญของการติดตามและประเมินผล

การติดตาม (Monitoring) และ การประเมิน (Evaluation) เป็นกระบวนการที่แตกต่างกันมีจุดหมายไม่เหมือนกัน แต่กระบวนการทั้งสองมีความเกี่ยวข้องสัมพันธ์กัน และเมื่อนำแนวคิดและหลักการติดตามและประเมินผล (Monitoring and Evaluation) มาประสานใช้ด้วยกันอย่างเหมาะสม จะช่วยให้นายกองคการบริหารส่วนตำบลเมืองคง ข้าราชการ พนักงานส่วนตำบล พนักงานจ้าง สมาชิกสภาองค์การบริหารส่วนตำบลเมืองคง สามารถกำกับดูแล ทบทวน และพัฒนางาน พัฒนาท้องถิ่นตามแผนงาน โครงการได้อย่างมีประสิทธิภาพและประสิทธิผล ในการติดตามและประเมินผลแผนพัฒนาท้องถิ่นขององค์การบริหารส่วนตำบลเมืองคงจึงเป็นการติดตามผลที่ให้ความสำคัญดังนี้

๑. ผลการปฏิบัติงานของผู้รับผิดชอบแต่ละแผนงาน โครงการเพื่อการพัฒนาองค์การบริหารส่วนตำบลเมืองคงหรือกิจกรรมต่าง ๆ ที่ดำเนินการหรือไม่ได้ดำเนินการตามแผนพัฒนาท้องถิ่นที่ได้กำหนดไว้หรือไม่ รวมทั้งงบประมาณในการดำเนินงาน

๒. ผลการใช้ปัจจัยหรือทรัพยากรต่าง ๆ ในการพัฒนาองค์การบริหารส่วนตำบลเมืองคงตรวจสอบดูว่าแผนงาน โครงการเพื่อการพัฒนาได้รับปัจจัยหรือทรัพยากรทั้งด้านปริมาณ และคุณภาพตามระยะเวลาที่กำหนดไว้หรือไม่อย่างไร

๓. ผลการดำเนินงาน ตรวจสอบดูว่าได้ผลตรงตามเป้าหมายที่กำหนดไว้หรือไม่เพียงใด มีปัญหาอุปสรรคอะไรบ้าง ทั้งในด้านการจัดทำแผนพัฒนาท้องถิ่น การดำเนินการตามแผนงานและโครงการเพื่อการพัฒนาท้องถิ่น และขั้นตอนต่าง ๆ ในการดำเนินการตามโครงการเพื่อการพัฒนาท้องถิ่น

๔. ความสำคัญของการติดตามและประเมินแผนพัฒนาท้องถิ่นเป็นเครื่องมือสำคัญในการทดสอบผลการดำเนินงานตามภารกิจขององค์การบริหารส่วนตำบลเมืองคงว่าดำเนินการได้ตามเป้าหมายที่กำหนดไว้หรือไม่ ทำให้ทราบและกำหนดทิศทางการพัฒนาได้อย่างเป็นรูปธรรมและเกิดความชัดเจนที่จะทำให้ทราบถึงจุดแข็ง (strengths) จุดอ่อน (weaknesses) โอกาส (opportunities) ปัญหาหรืออุปสรรค (threats) ของแผนพัฒนาท้องถิ่น (พ.ศ.๒๕๖๖-๒๕๗๐) โครงการ กิจกรรมต่างๆ ซึ่งอาจเกิดจากนายกองคการบริหารส่วนตำบลเมืองคง สมาชิกสภาองค์การบริหารส่วนตำบลเมืองคง ปลัด หัวหน้าสำนักปลัด ผู้อำนวยการกอง บุคลากรขององค์การบริหารส่วนตำบลเมืองคง สภาพพื้นที่และผู้มีส่วนเกี่ยวข้องเพื่อนำไปสู่การปรับปรุงแผนงาน โครงการพัฒนาให้เกิดความสอดคล้องกับสภาพพื้นที่แวดล้อมในสังคมภายใต้ความต้องการและความพึงพอใจของประชาชนในพื้นที่รับผิดชอบองค์การบริหารส่วนตำบลเมืองคง

บทสรุปของความสำคัญก็คือ ในการไปสู่การวางแผนการพัฒนาในปีต่อ ๆ ไปเพื่อให้เกิดผลสัมฤทธิ์เชิงคุณค่าในกิจการสาธารณะมากที่สุดและเมื่อพบจุดแข็งก็ต้องเร่งรีบดำเนินการและจะต้องมีความสุขรอบคอบในการดำเนินการขยายโครงการ งานต่าง ๆ ที่เป็นจุดแข็งและพึงรอโอกาสในการเสริมสร้างให้เกิดจุดแข็งนี้ และเมื่อพบปัญหาและอุปสรรคก็ต้องตั้งรับให้มั่น รอโอกาสที่จะดำเนินการและตั้งมั่นอย่างสุขุมรอบคอบพยายามลดถอยสิ่งที่เป็นปัญหาและอุปสรรค เมื่อพบจุดอ่อนต้องหยุดและถดถอยปัญหาลงให้ได้ ดำเนินการปรับปรุงให้ดีขึ้นตั้งรับให้มั่นเพื่อรอโอกาสและสุดท้ายเมื่อมีโอกาสก็จะต้องใช้พันธมิตรหรือผู้มีส่วนได้เสียในองค์การบริหารส่วนตำบลเมืองคง ให้เกิดประโยชน์เพื่อดำเนินการขยายแผน โครงการ งานต่าง ๆ พร้อมการปรับปรุงและเร่งรีบดำเนินการ สิ่งเหล่านี้จะถูกรับพบเพื่อให้เกิดการพัฒนาองค์การบริหารส่วนตำบลเมืองคงโดยการติดตามและประเมินผลซึ่งส่งผลให้เกิดกระบวนการพัฒนาอย่างเข้มแข็งและมีความยั่งยืน เป็นไปตามเป้าหมายประสงค์ที่ตั้งไว้ได้อย่างดียิ่ง

๒. วัตถุประสงค์ของการติดตามและประเมินผล

การติดตามและประเมินผลแผนพัฒนาท้องถิ่นมุ่งค้นหาแผนงาน โครงการที่ได้ดำเนินการไปแล้วว่า สิ่งใดควรดำเนินการต่อไปตามวัตถุประสงค์ของแผนงาน โครงการ หรือศึกษาระหว่างดำเนินการตามโครงการ เพื่อการพัฒนาท้องถิ่นว่ามีปัญหาใดควรปรับปรุงเพื่อการบรรลุเป้าหมาย ติดตามและประเมินผลแผนงาน โครงการเพื่อการพัฒนาท้องถิ่นที่ไม่ได้ดำเนินการเป็นเพราะเหตุใด เกิดปัญหาจากเรื่องใด จึงได้กำหนดเป็น วัตถุประสงค์ได้ดังนี้

๑. เพื่อเป็นเครื่องมือในการบริหารราชการท้องถิ่นขององค์การบริหารส่วนตำบลเมืองคงซึ่งจะ ช่วยตอบสนองภารกิจตามอำนาจหน้าที่ของหน่วยงาน รวมทั้งปรับปรุงการปฏิบัติงานให้ดีขึ้น มีประสิทธิภาพ และประสิทธิผล

๒. เพื่อให้ทราบความก้าวหน้าการดำเนินงานตามระยะเวลาและเป้าหมายที่กำหนดไว้ สภาพผล การดำเนินงาน ตลอดจนปัญหา อุปสรรคในการพัฒนาท้องถิ่นตามภารกิจที่ได้กำหนดไว้

๓. เพื่อเป็นข้อมูลสำหรับเร่งรัด ปรับปรุง แก้ไข ข้อบกพร่องของการดำเนินงาน โครงการ การยกเลิกโครงการที่ไม่เหมาะสมหรือหมดความจำเป็นขององค์การบริหารส่วนตำบลเมืองคง

๔. เพื่อทราบถึงสภาพการบริหารการใช้จ่ายงบประมาณขององค์การบริหารส่วนตำบลเมืองคง

๕. เพื่อสร้างความรับผิดชอบของนายกองค์การบริหารส่วนตำบลเมืองคง ปลัด/รองปลัดผู้บริหาร ระดับสำนัก/กองทุกระดับขององค์การบริหารส่วนตำบลเมืองคงที่จะต้องผลักดันให้การดำเนินการตามแผนงาน โครงการต่าง ๆ เป็นไปอย่างมีประสิทธิภาพ บรรลุวัตถุประสงค์กับให้เกิดประโยชน์กับผู้มีส่วนได้เสีย ผู้มีส่วน เกี่ยวข้อง ประชาชนในตำบลเมืองคงหรือสังคมส่วนรวมมากที่สุด

๖. เพื่อติดตามและประเมินผลการดำเนินงานตามตัวชี้วัดร้อยละความสำเร็จของปฏิบัติงานตาม แผนงาน /โครงการของสำนักปลัด กองต่างๆ ในปีงบประมาณ พ.ศ. ๒๕๖๖

๓. ขั้นตอนการติดตามและประเมินผล

ระเบียบกระทรวงมหาดไทยว่าด้วยการจัดทำแผนพัฒนาขององค์กรปกครองส่วนท้องถิ่น พ.ศ. ๒๕๔๘ ถึงแก้ไขเพิ่มเติม (ฉบับที่ ๓) พ.ศ. ๒๕๖๑ ข้อ ๒๙ กำหนดว่า คณะกรรมการติดตามและประเมินผล แผนพัฒนาท้องถิ่น มีอำนาจหน้าที่ ดังนี้

(๑) กำหนดแนวทาง วิธีการในการติดตามและประเมินผลแผนพัฒนาท้องถิ่น

(๒) ดำเนินการติดตามและประเมินผลแผนพัฒนาท้องถิ่น

(๓) รายงานผลและเสนอความเห็นซึ่งได้จากการติดตามและประเมินผลแผนพัฒนาท้องถิ่นต่อนายก องค์การบริหารส่วนตำบลเมืองคงเพื่อนายกองค์การบริหารส่วนตำบลเมืองคงเสนอต่อสภาองค์การบริหารส่วน ตำบลเมืองคง และคณะกรรมการพัฒนาท้องถิ่นพร้อมทั้งประกาศผลการติดตามและประเมินผลแผนพัฒนา ท้องถิ่นให้ประชาชนในท้องถิ่นทราบในที่เปิดเผยภายใน สิบห้าวันนับแต่วันรายงานผลและเสนอความเห็น ดังกล่าวและต้องปิดประกาศไว้เป็นระยะเวลาไม่น้อยกว่าสามสิบวันโดยอย่างน้อยปีละหนึ่งครั้งภายในเดือน ธันวาคมของทุกปี

(๔) แต่งตั้งคณะอนุกรรมการหรือคณะทำงานเพื่อช่วยปฏิบัติงานตามที่ได้รับสมควร

๓.๑ การดำเนินการติดตามและประเมินผล

คณะกรรมการติดตามและประเมินผลแผนพัฒนาท้องถิ่น มีจำนวน ๑๑ คน ประกอบด้วย

๑) สมาชิกสภาองค์การบริหารส่วนตำบลเมืองคงที่สภาองค์การบริหารส่วนตำบลเมืองคง
คัดเลือก จำนวน ๓ คน

๒) ผู้แทนประชาคมท้องถิ่นที่ประชาคมท้องถิ่นคัดเลือก จำนวน ๒ คน

๓) ผู้แทนหน่วยงานที่เกี่ยวข้องที่นายกองค์การบริหารส่วนตำบลเมืองคงคัดเลือก จำนวน ๒ คน

๔) หัวหน้าส่วนการบริหารที่คัดเลือกกันเอง จำนวน ๒ คน และผู้ทรงคุณวุฒิที่นายกองค์การบริหารส่วนตำบลเมืองคงคัดเลือก จำนวน ๒ คน

คณะกรรมการติดตามและประเมินผลแผนพัฒนาท้องถิ่นขององค์การบริหารส่วนตำบลเมืองคง
ต้องดำเนินการให้การติดตามและประเมินผลแผนพัฒนาท้องถิ่นบรรลุวัตถุประสงค์ตามแผนพัฒนาท้องถิ่น พ.ศ.
(๒๕๖๖-๒๕๗๐) ดังนี้

๑. ประชุมเพื่อกำหนดกรอบแนวทาง และวิธีการติดตามและประเมินผลแผนพัฒนาท้องถิ่น
โดยการกำหนดกรอบ แนวทาง วิธีการ และห้วงเวลาให้เหมาะสมกับองค์การบริหารส่วนตำบลเมืองคง

๒. ดำเนินการติดตามและประเมินพัฒนาท้องถิ่นตามกรอบแนวทาง วิธีการ และห้วงเวลาที่
กำหนด โดยสามารถติดตามและประเมินผลได้ตลอดระยะเวลา

๓. รายงานผลและเสนอความเห็นซึ่งได้จากการติดตามและประเมินผลแผนพัฒนาท้องถิ่นต่อนายก
องค์การบริหารส่วนตำบลเมืองคงเพื่อดำเนินการต่อไป

๓.๒ การกำหนดแนวทางและวิธีการ

คณะกรรมการติดตามและประเมินผลแผนพัฒนาท้องถิ่นขององค์การบริหารส่วนตำบลเมืองคง
ได้กำหนดการแบ่งขั้นตอนเพื่อเป็นการกำหนดแนวทางและวิธีการสำหรับการติดตามและประเมินผลแผนพัฒนา
ท้องถิ่นขององค์การบริหารส่วนตำบลเมืองคง ดังนี้

๓.๒.๑ การกำหนดวัตถุประสงค์และขอบเขตการติดตามและประเมินผล การติดตามยุทธศาสตร์
และโครงการเพื่อการพัฒนาท้องถิ่น จะเริ่มดำเนินการศึกษาและรวบรวมข้อมูลของโครงการที่จะติดตามว่ามี
วัตถุประสงค์หลักอะไร มีการกำหนดการติดตามและประเมินผลไว้หรือไม่ (ซึ่งดูได้จากการกำหนดตัวชี้วัด : KPI)
ถ้ากำหนดไว้แล้วมีความชัดเจนเพียงใด ใครเป็นผู้รับผิดชอบ ใครเป็นผู้ใช้ผลการติดตาม เป็นต้น จากนั้นศึกษาว่า
ผู้ใช้ผล การนำผลไปใช้ประโยชน์อย่างไร เมื่อใด ข้อมูลหลัก ๆ ที่ต้องการคืออะไร ต้องการให้รายงานผลอย่างไร
มีข้อเสนอแนะในการติดตามผลอย่างไร ซึ่งการศึกษาดังกล่าวอาจใช้วิธีสัมภาษณ์และ/หรือสังเกตแล้วนำผลที่
ได้มากำหนดเป็นวัตถุประสงค์และขอบเขตในการติดตาม

๓.๒.๒ วางแผนติดตามและประเมินผล จะนำวัตถุประสงค์และขอบเขตในการติดตามงานจาก
ข้อ ๒.๑ มาวิเคราะห์ แล้วเขียนรายละเอียด ซึ่งประกอบด้วย ประเด็นหลัก ๆ คือ วัตถุประสงค์การติดตาม
แหล่งข้อมูล เวลาที่เก็บข้อมูล วิธีการเก็บรวบรวมข้อมูล และวิธีการวิเคราะห์ข้อมูล จากนั้นสร้างเครื่องมือซึ่งส่วน
ใหญ่จะเป็นแบบสัมภาษณ์หรือแบบสอบถาม กำหนดการทดลองและปรับปรุงเครื่องมือ

๓.๒.๓ ดำเนินการหรือปฏิบัติตามแผนพัฒนาท้องถิ่น เป็นการดำเนินการตามวัตถุประสงค์และ
ขั้นตอนที่ได้กำหนดไว้ ซึ่งสิ่งสำคัญที่ต้องการในขั้นนี้ คือ ข้อมูลจากแหล่งต่าง ๆ ดังนั้น แม้จะวางแผนพัฒนา
ท้องถิ่นไว้ดีและได้ข้อมูลที่มีคุณภาพเพียงใดก็ตาม แต่ถ้าในเชิงปริมาณได้น้อยก็ต้องติดตามเพิ่มจนกว่าจะได้ครบ
ขั้นต่ำตามที่กำหนดไว้ตามแผนพัฒนาท้องถิ่น

๓.๒.๔ การวิเคราะห์ข้อมูล เป็นการวิเคราะห์ตามวัตถุประสงค์ของการติดตามที่กำหนดไว้ แต่ละโครงการตามตัวชี้วัดที่กำหนดไว้ โดยอาจใช้วิธีการทางสถิติพื้นฐาน เช่น การแจกแจง ค่าร้อยละ ค่าเฉลี่ย ค่าเบี่ยงเบนมาตรฐาน จำนวน เป็นต้น หรืออาจใช้การวิเคราะห์แบบ Matrix การพรรณนาเปรียบเทียบ การเขียน Flow Chart การแสดงแผนภูมิแกนต์ (Gantt Chart) หรืออาจใช้หลาย ๆ วิธีประกอบกันตามความเหมาะสมของพื้นที่องค์การบริหารส่วนตำบลเมืองคง

๓.๒.๕ รายงานตามแบบแผนพัฒนาท้องถิ่นเป็นการรายงานให้ผู้เกี่ยวข้องทราบโดยรายงานตามแบบที่กำหนดไว้ตามแผนพัฒนาท้องถิ่น ทั้งนี้ การรายงานผลการติดตามแผนงาน โครงการหนึ่ง ๆ อาจมีหลายลักษณะก็ได้ตามความเหมาะสมขององค์การบริหารส่วนตำบลเมืองคง ในการรายงานผลการติดตามโครงการอาจเขียนเป็นรายงานเชิงเทคนิคซึ่งประกอบด้วยก็ได้ ความเป็นมาของโครงการที่จะติดตามโดยสรุปวัตถุประสงค์และประโยชน์ที่คาดว่าจะได้รับการติดตาม ซึ่งจะปรากฏในส่วนที่ ๒ และส่วนที่ ๓

๓.๒.๖ รายงานผล คณะกรรมการติดตามและประเมินผลแผนพัฒนาท้องถิ่น รายงานผลและเสนอความเห็นซึ่งได้จากการติดตามและประเมินผลแผนพัฒนาท้องถิ่นขององค์การบริหารส่วนตำบลเมืองคงต่อนายกองค์การบริหารส่วนตำบลเมืองคงเพื่อนายกองค์การบริหารส่วนตำบลเมืองคงเสนอต่อสภาองค์การบริหารส่วนตำบลเมืองคงและคณะกรรมการพัฒนาท้องถิ่นขององค์การบริหารส่วนตำบลเมืองคง โดยอย่างน้อยปีละหนึ่งครั้งภายในเดือนธันวาคมของทุกปี

๓.๒.๗ การวินิจฉัยสั่งการ การนำเสนอเพื่อให้เกิดการเปลี่ยนแปลง ปรับปรุง แก้ไขที่ดี หลังจากคณะกรรมการติดตามและประเมินผลแผนพัฒนาท้องถิ่นขององค์การบริหารส่วนตำบลเมืองคงหรือผู้เกี่ยวข้องหรือผู้มีอำนาจในสำนัก กอง ฝ่ายต่าง ๆ ได้รับรายงานสรุปแล้วจะวินิจฉัย/สั่งการ เพื่อแก้ไขปัญหาที่ได้จากรายงานสรุป ซึ่งอาจกระทำโดยตรงหรือเสนอรายงานตามสายบังคับบัญชาก็ได้ตามความเหมาะสมต่อนายกองค์การบริหารส่วนตำบลเมืองคง

๔. เครื่องมือการติดตามและประเมินผล

เครื่องมือการติดตามและประเมินผลแผนพัฒนาท้องถิ่น (Monitoring and evaluation tools for local development plans) เป็นสิ่งของ วัสดุ อุปกรณ์หรือเทคนิควิธีการที่คณะกรรมการติดตามและประเมินผลแผนพัฒนาท้องถิ่นองค์การบริหารส่วนตำบลเมืองคงใช้ในการเก็บข้อมูลการติดตามผลรวมทั้งโดยการพิจารณาเลือกใช้เครื่องมือและเทคนิควิธีการที่คณะกรรมการติดตามและประเมินผลแผนพัฒนาท้องถิ่นได้คิดสร้างไว้เพื่อใช้ในการติดตามและประเมินผล เช่น แบบสอบถามวัดทัศนคติ มาตรฐานส่วนประมาณค่า และวิธีการ เป็นต้น และหรือโดยการสร้างเครื่องการติดตามและประเมินผลแผนพัฒนาท้องถิ่นได้แก่ แบบสอบถาม (Questionnaires) แบบสัมภาษณ์ (Interview) และแบบสังเกตการณ์ (Observation) เป็นต้น โดยอาศัยสภาพพื้นที่ทั่วไป อำนาจหน้าที่ ภารกิจขององค์การบริหารส่วนตำบลเมืองคงรวมถึงผู้มีส่วนได้เสียในท้องถิ่น รวมทั้งเกณฑ์มาตรฐาน แบบต่าง ๆ ที่ได้กำหนดขึ้นหรือการนำไปทดลองใช้เพื่อปรับปรุงแก้ไขแล้ว จึงนำเครื่องมือการติดตามและประเมินผลแผนพัฒนาท้องถิ่นไปใช้ในการปฏิบัติงานจริงหรือภาคสนาม ดำเนินการสำรวจและเก็บข้อมูล วิเคราะห์ข้อมูล สรุปข้อมูลที่เป็นจริงต่อไป

๔.๑ กรอบและแนวทางในการติดตามและประเมินผล

คณะกรรมการติดตามและประเมินผลแผนพัฒนาท้องถิ่นขององค์การบริหารส่วนตำบลเมืองคง กำหนดกรอบและแนวทางในการติดตามและประเมินผล ดังนี้

๔.๑.๑ กำหนดกรอบเวลา (Time & Time Frame) โดยกำหนดกรอบระยะเวลา ดังนี้

๑) ประชุมคณะกรรมการติดตามและประเมินผลแผนพัฒนาท้องถิ่นขององค์การบริหารส่วนตำบลเมืองคง อย่างน้อย ๑ ครั้ง ต่อปี

๒) รายงานผลและเสนอความเห็นซึ่งได้จากการติดตามและประเมินผลแผนพัฒนาท้องถิ่นต่อนายกองการบริหารส่วนตำบลเมืองคงภายในเดือนธันวาคม เพื่อให้ นายกองการบริหารส่วนตำบลเมืองคง เสนอสภาองค์การบริหารส่วนตำบลเมืองคงภายในระยะเวลาที่กำหนด

๔.๑.๒ ความสอดคล้อง (Relevance) เป็นความสอดคล้องของยุทธศาสตร์ แผนงาน โครงการ (หรือผลผลิต) ที่ได้กำหนดขึ้นมีความสอดคล้องและนำไปกำหนดเป็นวิสัยทัศน์ขององค์การบริหารส่วนตำบลเมืองคง

๔.๑.๓ ความเพียงพอ (Adequacy) กำหนดทรัพยากรสำหรับการดำเนินการติดตามและประเมินผลประกอบด้วยคน เงิน วัสดุ อุปกรณ์ เครื่องมือในการปฏิบัติงานตามศักยภาพโดยนำเครื่องมือที่มีอยู่จริงในองค์การบริหารส่วนตำบลเมืองคงมาปฏิบัติงาน

๔.๑.๔ ความก้าวหน้า (Progress) กรอบของความก้าวหน้าแผนงาน โครงการต่าง ๆ จะวัดจากรายการที่เป็นโครงการในรอบปีวัดได้จากช่องปีงบประมาณและที่ผ่านมา โครงการที่ต่อเนื่องจากปีงบประมาณที่ผ่านมา

๔.๑.๕ ประสิทธิภาพ (Efficiency) เป็นการติดตามและประเมินผลความสัมพันธ์กันระหว่างผลผลิตหรือผลที่ได้รับจริงกับทรัพยากรที่ถูกใช้ไปในการพัฒนาท้องถิ่นขององค์การบริหารส่วนตำบลเมืองคงซึ่งสามารถวัดได้ในเชิงปริมาณ ขนาด ความจุ พื้นที่ จำนวน ระยะเวลา เป็นต้น

๔.๑.๖ ประสิทธิผล (Effectiveness) เป็นผลที่ได้จากประสิทธิภาพทำให้เกิดผลลัพธ์และผลผลิต (Outcome and Output) ซึ่งสามารถวัดได้ในเชิงปริมาณและเชิงคุณภาพหรือวัดได้เฉพาะเชิงคุณภาพ ซึ่งวัดเป็นความพึงพอใจหรือสิ่งที่ประชาชนชื่นชอบหรือการมีความสุข เป็นต้น

กำหนดแนวทางการวิเคราะห์สภาพแวดล้อมการติดตามและประเมินผลมีความจำเป็นที่จะต้องวิเคราะห์สภาพแวดล้อมขององค์การบริหารส่วนตำบลเมืองคงทั้งในระดับหมู่บ้านและระดับตำบล และอาจรวมถึงอำเภอ และจังหวัดนครราชสีมาด้วย เพราะมีความสัมพันธ์และปฏิสัมพันธ์ในเชิงการพัฒนาท้องถิ่นแบบองค์รวมของจังหวัดเดียวกัน

๔.๒ ระเบียบ วิธีในการติดตามและประเมินผล

คณะกรรมการติดตามและประเมินผลแผนพัฒนาท้องถิ่นขององค์การบริหารส่วนตำบลเมืองคง กำหนดระเบียบ วิธีในการติดตามและประเมินผล ดังนี้

๔.๒.๑ ระเบียบในการติดตามและประเมินผลแผนพัฒนาท้องถิ่น ระเบียบวิธีในการติดตามและประเมินผลมีองค์ประกอบใหญ่ ๆ ที่สำคัญ ๓ ประการ คือ

- ๑) ผู้เข้าร่วมติดตามและประเมินผล
- ๒) เครื่องมือ
- ๓) กรรมวิธีหรือวิธีการต่าง ๆ

๔.๒.๒ วิธีในการติดตามและประเมินผลแผนพัฒนาท้องถิ่น

๑) การออกแบบการติดตามและประเมินผล การออกแบบเพื่อการติดตามและประเมินผลแผนพัฒนาท้องถิ่นมีเป้าหมายเพื่อมุ่งตอบปัญหาการติดตามและประเมินผลได้อย่างตรงประเด็น อธิบายหรือควบคุมความผันแปรของโครงการเพื่อการพัฒนาท้องถิ่นที่จะเกิดขึ้นได้

๒) การสำรวจ (survey) เป็นการรวบรวมข้อมูลจากบันทึกหรือทะเบียนที่ผู้รับผิดชอบโครงการจัดทำไว้แล้ว หรืออาจเป็นข้อมูลที่คณะกรรมการติดตามและประเมินผลต้องจดบันทึก (record) สังเกต (observe) หรือวัด (measurement) โดยคณะกรรมการติดตามและประเมินผลจะดำเนินการในพื้นที่จากผู้มีส่วนเกี่ยวข้อง เจ้าหน้าที่ บุคลากรขององค์การบริหารส่วนตำบลเมืองคงเป็นข้อมูลที่มีอยู่ตามธรรมชาติ พฤติกรรม ความต้องการ ซึ่งศึกษาได้โดยวิธีการสังเกตและสามารถวัดได้

๔.๓ กำหนดเครื่องมือที่ใช้ในการติดตามและประเมินผล

คณะกรรมการติดตามและประเมินผลแผนพัฒนาท้องถิ่นขององค์การบริหารส่วนตำบลเมืองคง กำหนดเครื่องมือที่ใช้ในการติดตามและประเมินผล ดังนี้

๔.๓.๑ การทดสอบและการวัด (Tests & Measurements) วิธีการนี้จะทำการทดสอบและวัดผล เพื่อดูระดับการเปลี่ยนแปลง ซึ่งรวมถึงแบบทดสอบต่าง ๆ การประเมินการปฏิบัติงาน และแนวทางการวัด จะใช้เครื่องมือใดในการทดสอบและการวัดนั้นเป็นไปตามความเหมาะสมของโครงการพัฒนาท้องถิ่น เช่น การทดสอบและการวัดโครงการก่อสร้างถนนคอนกรีตเสริมเหล็ก (จะใช้การทดสอบและการวัดอย่างไร) โครงการจัดงานประเพณีวันลอยกระทงประจำปี (จะใช้การทดสอบและการวัดอย่างไร) เป็นต้น

๔.๓.๒ การสัมภาษณ์ (Interviews) อาจเป็นการสัมภาษณ์เดี่ยว หรือกลุ่มก็ได้ การสัมภาษณ์ เป็นการยืนยันว่า ผู้มีส่วนเกี่ยวข้อง ผู้ได้รับผลกระทบมีความเกี่ยวข้องและได้รับผลกระทบในระดับใด โดยทั่วไป การสัมภาษณ์ถูกแบ่งออกเป็น ๒ ประเภท คือ การสัมภาษณ์แบบเป็นทางการหรือกึ่งทางการ (formal or semi-formal interview) ซึ่งใช้แบบสัมภาษณ์แบบมีโครงสร้าง (structure interviews) ดำเนินการสัมภาษณ์ และการสัมภาษณ์แบบไม่เป็นทางการ (informal interview) ซึ่งคล้าย ๆ กับการพูดสนทนาอย่างไม่มีการเตรียมตัว ไม่เคร่งครัดในขั้นตอน

๔.๓.๓ การสังเกต (Observations) คณะกรรมการติดตามและประเมินผลแผนพัฒนาท้องถิ่นขององค์การบริหารส่วนตำบลเมืองคงใช้การสังเกตเพื่อเฝ้าดูว่ากำลังเกิดอะไรขึ้นกับการพัฒนาท้องถิ่นขององค์การบริหารส่วนตำบลเมืองคงมีการบันทึกการสังเกต แนวทางในการสังเกต และกำหนดการดำเนินการสังเกต (๑) การสังเกตแบบมีส่วนร่วม (Participant observation) เป็นวิธีการสังเกตที่คณะกรรมการติดตามและประเมินผล

เข้าไปใช้ชีวิตร่วมกับประชาชนในหมู่บ้านหรือตัวบุคคล ชุมชน มีกิจกรรมร่วมกัน (๒) การสังเกตแบบไม่มีส่วนร่วม (Non-participant observation) หรือการสังเกตโดยตรง (Direct observation) เป็นการสังเกต บันทึกลักษณะทางกายภาพ โครงสร้าง และความสัมพันธ์ของผู้มีส่วนได้เสียในองค์การบริหารส่วนตำบลเมืองคง

๔.๓.๔ การสำรวจ (surveys) ในที่นี้หมายถึง การสำรวจเพื่อประเมินความคิดเห็น การรับรู้ทัศนคติ ความพึงพอใจ ความจำเป็น ความต้องการของประชาชนในองค์การบริหารส่วนตำบลเมืองคง คณะกรรมการติดตามและประเมินผลแผนพัฒนาท้องถิ่นขององค์การบริหารส่วนตำบลเมืองคงจะมีการบันทึกการสำรวจ และทิศทางการสำรวจไว้เป็นหลักฐาน

๔.๓.๕ เอกสาร (Documents) การติดตามและประเมินผลยุทธศาสตร์และโครงการมีความจำเป็นอย่างยิ่งที่จะต้องใช้เอกสาร ซึ่งเป็นเอกสารที่เกี่ยวข้องกับยุทธศาสตร์การพัฒนา ปัญหาความต้องการของประชาชนในท้องถิ่น สาเหตุของปัญหา แนวทางการแก้ไขปัญหาหรือแนวทางการพัฒนา ตลอดจนเป้าประสงค์ ค่าเป้าหมาย กลยุทธ์ แผนงาน ผลผลิตหรือโครงการ วิสัยทัศน์ขององค์การบริหารส่วนตำบลเมืองคง

๕. การรายงานผล

คณะกรรมการติดตามและประเมินผลแผนพัฒนาท้องถิ่นขององค์การบริหารส่วนตำบลเมืองคง มีอำนาจหน้าที่ในการรายงานผลและเสนอความเห็นซึ่งได้จากการติดตามและประเมินผลแผนพัฒนาท้องถิ่นต่อนายกองค์การบริหารส่วนตำบลเมืองคง เพื่อให้นายกองค์การบริหารส่วนตำบลเมืองคงเสนอต่อสภาองค์การบริหารส่วนตำบลเมืองคงและคณะกรรมการพัฒนาขององค์การบริหารส่วนตำบลเมืองคงโดยอย่างน้อยปีละหนึ่งครั้งภายในเดือนธันวาคมของทุกปี

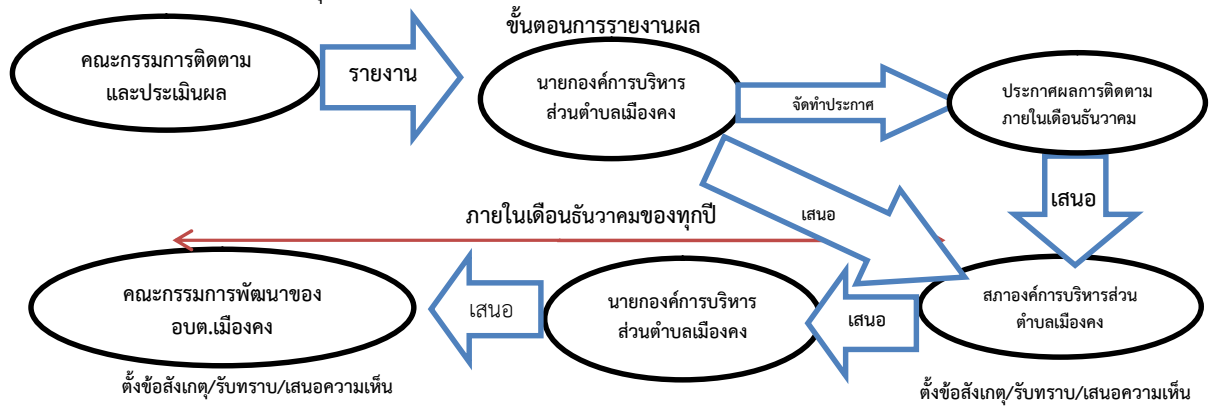

๖. ประโยชน์ของการติดตามและประเมินผล

การติดตามและประเมินผลมีประโยชน์ที่สำคัญคือ การนำไปใช้แก้ไข้ปัญหาต่าง ๆ ระหว่างดำเนินโครงการ รองลงมาคือนำไปใช้สำหรับวางแผนการจัดทำแผนพัฒนาท้องถิ่นในอนาคต ประโยชน์ต่าง ๆ แยกเป็นหัวข้อได้ ดังนี้

๖.๑ ได้ทราบถึงสถานภาพและสถานการณ์ต่าง ๆ ของการจัดทำแผนพัฒนาท้องถิ่นและการดำเนินการตามโครงการ ซึ่งจะช่วยให้วิธีการปฏิบัติดำเนินการไปแนวทางเดียวกัน

๖.๒ ได้ทราบถึงข้อดี ข้อเสีย ข้อบกพร่องต่าง ๆ ตลอดจนปัจจัยที่ทำให้แผนพัฒนาท้องถิ่นและการดำเนินการตามโครงการพัฒนาท้องถิ่นมีปัญหา ทำให้สามารถแก้ไข้ได้ทุกจุด ตรงเป้าหมายอย่างทันท่วงที ทั้งในปัจจุบันและอนาคต

๖.๓ ช่วยให้การใช้ทรัพยากรต่าง ๆ เกิดความประหยัด คุ่มค่าไม่เสียประโยชน์ ประหยัดเวลางบประมาณ และทรัพยากรในการดำเนินโครงการพัฒนาท้องถิ่น

๖.๔ สามารถเก็บรวบรวม วิเคราะห์ข้อมูลต่าง ๆ ที่เกี่ยวกับรายละเอียด ความต้องการ สภาพปัญหาต่าง ๆ ที่จะนำไปจัดทำเป็นโครงการเพื่อพัฒนาท้องถิ่น เพื่อนำเสนอโครงการในเชิงสถิติหรือข้อมูลที่เป็นจริง ทำให้ได้รับความเชื่อถือและการยอมรับจากประชาชน ผู้มีส่วนได้เสีย หน่วยงานราชการ รัฐวิสาหกิจ องค์กรต่าง ๆ

๖.๕ กระตุ้นให้ผู้ปฏิบัติงานและผู้เกี่ยวข้องกับการพัฒนาท้องถิ่น การจัดทำโครงการและรับผิดชอบโครงการ มีความสำนึกต่อหน้าที่ความรับผิดชอบ และกระตือรือร้นในการแก้ไข้ ตลอดจนปรับปรุงรายละเอียดเนื้อหา ข้อมูลให้เป็นปัจจุบันเสมอ

๖.๖ การวินิจฉัย สั่งการ นายกองค์การบริหารส่วนตำบลเมืองคง ปลัด/สำนัก/กองต่าง ๆ ขององค์การบริหารส่วนตำบลเมืองคงสามารถวินิจฉัย สั่งการได้อย่างถูกต้อง ชัดเจน รัดกุมมีเหตุมีผลในการพัฒนาท้องถิ่นให้สอดคล้องกับสภาพความเป็นจริงและตามอำนาจหน้าที่ นอกจากนี้ยังสามารถกำหนดมาตรการต่าง ๆ สำหรับการปรับปรุงแก้ไข้และป้องกันความผิดพลาดที่จะเกิดขึ้นได้

๖.๗ ทำให้ภารกิจต่าง ๆ ของบุคลากรในองค์การบริหารส่วนตำบลเมืองคงแต่ละคน แต่ละสำนัก/กองต่าง ๆ มีความสอดคล้องกัน ประสานการทำงานให้เป็นองค์รวมของหน่วยงาน ทำให้เป้าหมายขององค์การบริหารส่วนตำบลเมืองคงเกิดความสำเร็จตามเป้าหมายหลัก มีความสอดคล้องและเกิดประสิทธิภาพและประสิทธิผล

ส่วนที่ ๒ การติดตามและประเมินผล

๑. สรุปผลการติดตามและประเมินผล ปีงบประมาณ พ.ศ. ๒๕๖๖

๑.๑ ยุทธศาสตร์การพัฒนาท้องถิ่น

๑.๑.๑ ยุทธศาสตร์การพัฒนาองค์การบริหารส่วนตำบลเมืองคง มีรายละเอียด ดังนี้

- (๑) ยุทธศาสตร์การพัฒนาด้านโครงสร้างพื้นฐาน
- (๒) ยุทธศาสตร์การบริหารราชการให้มีประสิทธิภาพ คุณภาพ
- (๓) ยุทธศาสตร์การพัฒนาด้านสาธารณสุข
- (๔) ยุทธศาสตร์การพัฒนาและส่งเสริมการศึกษา ศาสนา และวัฒนธรรม
- (๕) ยุทธศาสตร์การพัฒนาด้านคุณภาพชีวิตและสวัสดิการสังคม
- (๖) ยุทธศาสตร์การพัฒนาด้านการเกษตร เศรษฐกิจ พาณิชยกรรม
- (๗) ยุทธศาสตร์การพัฒนาด้านการกีฬา นันทนาการ และการท่องเที่ยว
- (๘) ยุทธศาสตร์การพัฒนาด้านทรัพยากรธรรมชาติ และสิ่งแวดล้อม
- (๙) ยุทธศาสตร์การพัฒนาด้านความมั่นคงปลอดภัยในชีวิตและทรัพย์สิน

๑.๑.๒ ผลการประเมินการให้คะแนนการติดตามและประเมินผลยุทธศาสตร์เพื่อความสอดคล้องแผนพัฒนาท้องถิ่น ปีงบประมาณ พ.ศ. ๒๕๖๖ ผลเป็นดังนี้

ลำดับ	ประเด็นพิจารณา	คะแนนเต็ม	คะแนนที่ได้	ร้อยละของคะแนนเต็ม
๑	ข้อมูลสภาพทั่วไปและข้อมูลพื้นฐานขององค์กรปกครองส่วนท้องถิ่น	๒๐	๑๙.๔๓	๙๗.๑๕
๒	การวิเคราะห์สถานการณ์และศักยภาพ	๒๐	๑๗.๕๗	๘๗.๘๕
๓	ยุทธศาสตร์ ประกอบด้วย	๖๐	๕๘.๒๙	๙๗.๑๕
	๓.๑ ยุทธศาสตร์ชาติ ๒๐ ปี (พ.ศ. ๒๕๖๑-๒๕๘๐)	๕	๔.๘๖	๙๗.๒๐
	๓.๒ แผนพัฒนาเศรษฐกิจและสังคมแห่งชาติ	๕	๔.๘๖	๙๗.๒๐
	๓.๓ เป้าหมายการพัฒนาที่ยั่งยืน (Sustainable Development Goals: SDGs)	๕	๔.๔๓	๘๘.๖๐
	๓.๔ ยุทธศาสตร์จังหวัด	๕	๔.๘๖	๙๗.๒๐
	๓.๕ ยุทธศาสตร์การพัฒนาขององค์กรปกครองส่วนท้องถิ่นในเขตจังหวัด	๕	๕	๑๐๐.๐๐
	๓.๖ ยุทธศาสตร์ขององค์กรปกครองส่วนท้องถิ่น	๕	๕	๑๐๐.๐๐
	๓.๗ วิสัยทัศน์	๕	๕	๑๐๐.๐๐
	๓.๘ กลยุทธ์	๕	๔.๘๖	๙๗.๒๐
	๓.๙ เป้าประสงค์ของแต่ละประเด็นกลยุทธ์	๕	๔.๘๖	๙๗.๒๐
	๓.๑๐ จุดยืนทางยุทธศาสตร์ (Positioning)	๕	๔.๘๖	๙๗.๒๐
	๓.๑๑ แผนงาน	๕	๔.๘๖	๙๗.๒๐
	๓.๑๒ ความเชื่อมโยงของยุทธศาสตร์ในภาพรวม	๕	๔.๘๖	๙๗.๒๐
	รวมคะแนน	๑๐๐	๙๕.๒๙	๙๕.๒๙

คะแนนการประเมินติดตามและประเมินผลยุทธศาสตร์เพื่อความสอดคล้องแผนพัฒนาท้องถิ่น จากคะแนนเต็ม ๑๐๐ คะแนน เกณฑ์ที่ควรได้เพื่อให้เกิดความสอดคล้องและขับเคลื่อนการพัฒนาท้องถิ่นขององค์กรปกครองส่วนท้องถิ่น ไม่ควรน้อยกว่า ร้อยละ ๘๐ (๘๐ คะแนน) ผลปรากฏว่าองค์การบริหารส่วนตำบลเมืองคง ได้คะแนนร้อยละ ๙๕.๒๙ เป็นไปตามเกณฑ์ที่กำหนดไว้

๑.๒ โครงการพัฒนาท้องถิ่น

จากรายงานผลการติดตามและประเมินผลแผนพัฒนาท้องถิ่นขององค์การบริหารส่วนตำบลเมืองคง ประจำปีงบประมาณ พ.ศ.๒๕๖๖ ของคณะกรรมการติดตามและประเมินผลแผนพัฒนาท้องถิ่นขององค์การบริหารส่วนตำบลเมืองคง ในประเด็นโครงการพัฒนาท้องถิ่น เป็นดังนี้

๑.๒.๑ จำนวนโครงการที่ปรากฏในยุทธศาสตร์ จำนวน ๙๐ โครงการ ดังนี้

- ยุทธศาสตร์การพัฒนาด้านโครงสร้างพื้นฐาน จำนวน ๒๙ โครงการ
- ยุทธศาสตร์การบริหารราชการให้มีประสิทธิภาพ คุณภาพ จำนวน ๖ โครงการ
- ยุทธศาสตร์การพัฒนาด้านสาธารณสุข จำนวน ๙ โครงการ
- ยุทธศาสตร์การพัฒนาและส่งเสริมการศึกษา ศาสนา และวัฒนธรรม จำนวน ๑๒ โครงการ
- ยุทธศาสตร์การพัฒนาด้านคุณภาพชีวิตและสวัสดิการสังคม จำนวน ๙ โครงการ
- ยุทธศาสตร์การพัฒนาด้านการเกษตร เศรษฐกิจ พาณิชยกรรม จำนวน ๙ โครงการ
- ยุทธศาสตร์การพัฒนาด้านการกีฬา นันทนาการ และการท่องเที่ยว จำนวน ๒ โครงการ
- ยุทธศาสตร์การพัฒนาด้านทรัพยากรธรรมชาติและสิ่งแวดล้อม จำนวน ๔ โครงการ
- ยุทธศาสตร์การพัฒนาด้านความมั่นคงปลอดภัยในชีวิตและทรัพย์สิน จำนวน ๑๐ โครงการ

๑.๒.๒ ผลการประเมินการให้คะแนนการติดตามและประเมินโครงการเพื่อความสอดคล้องแผนพัฒนาท้องถิ่น ประจำปีงบประมาณ พ.ศ.๒๕๖๖ ผลเป็นดังนี้

ประเด็นการพิจารณา	คะแนนเต็ม	คะแนนที่ได้
๑. การสรุปสถานการณ์การพัฒนา	๑๐	๑๐.๐๐
๒. การประเมินผลการนำแผนพัฒนาท้องถิ่นไปปฏิบัติในเชิงปริมาณ	๑๐	๑๐.๐๐
๓. การประเมินผลการนำแผนพัฒนาท้องถิ่นไปปฏิบัติในเชิงคุณภาพ	๑๐	๙.๑๔
๔. ยุทธศาสตร์ กลยุทธ์ แผนงานการพัฒนา	๕	๔.๕๓
๕. โครงการพัฒนาตามแผนพัฒนาท้องถิ่น ประกอบด้วย	๓๐	๒๘.๑๔
๕.๑ ความชัดเจนของชื่อโครงการ	๕	๕.๐๐
๕.๒ กำหนดวัตถุประสงค์สอดคล้องกับโครงการ	๕	๕.๐๐
๕.๓ เป้าหมาย (ผลผลิตของโครงการ) มีความชัดเจนนำไปสู่การตั้งงบประมาณได้ถูกต้อง	๕	๔.๘๖
๕.๔ มีการประมาณการราคาถูกต้องตามหลักวิธีการงบประมาณ	๕	๔.๕๗
๕.๕ มีกำหนดตัวชี้วัด (KPI) และสอดคล้องกับโครงการและวัตถุประสงค์และผลที่คาดว่าจะได้รับ	๕	๔.๕๗
๕.๖ ผลที่คาดว่าจะได้รับสอดคล้องกับโครงการและวัตถุประสงค์ที่กำหนดไว้	๕	๔.๘๖

๑.๒.๒ ผลการประเมินการให้คะแนนการติดตามและประเมินโครงการเพื่อความสอดคล้องแผนพัฒนาท้องถิ่น ประจำปีงบประมาณ พ.ศ.๒๕๖๕ ผลเป็นดังนี้ (ต่อ)

ประเด็นการพิจารณา	คะแนนเต็ม	คะแนนที่ได้
๖. โครงการพัฒนาที่นำไปจัดทำงบประมาณรายจ่ายประจำปี	๓๕	๓๒.๒๙
๖.๑ โครงการพัฒนาท้องถิ่นที่นำไปจัดทำงบประมาณรายจ่ายประจำปีในภาพรวม	๕	๔.๘๖
๖.๒ โครงการพัฒนาท้องถิ่นที่นำไปจัดทำงบประมาณรายจ่ายแก้ไขปัญหาความยากจน	๕	๔.๔๓
๖.๓ โครงการพัฒนาท้องถิ่นที่นำไปจัดทำงบประมาณรายจ่ายด้านการบริหารจัดการอนุรักษ์ทรัพยากรธรรมชาติ สิ่งแวดล้อม	๕	๔.๒๙
๖.๔ โครงการพัฒนาท้องถิ่นที่นำไปจัดทำงบประมาณรายจ่ายเกี่ยวกับสุขภาพ	๕	๔.๔๓
๖.๕ โครงการพัฒนาท้องถิ่นที่นำไปจัดทำงบประมาณรายจ่ายเกี่ยวกับด้านการศึกษา ศิลปะ ศาสนา วัฒนธรรม จารีตประเพณี และภูมิปัญญาท้องถิ่น	๕	๕.๐๐
๖.๖ โครงการพัฒนาท้องถิ่นที่นำไปจัดทำงบประมาณรายจ่ายเกี่ยวกับด้านโครงสร้างพื้นฐาน	๕	๔.๘๖
๖.๗ โครงการพัฒนาท้องถิ่นที่นำไปจัดทำงบประมาณรายจ่ายเกี่ยวกับด้านการบริหารจัดการน้ำ	๕	๔.๔๓
รวมคะแนน	๑๐๐	๙๔.๐๐

คะแนนการประเมินติดตามและประเมินผลโครงการเพื่อความสอดคล้องแผนพัฒนาท้องถิ่น จากคะแนนเต็ม ๑๐๐ คะแนน เกณฑ์ที่ควรได้เพื่อให้เกิดความสอดคล้องและขับเคลื่อนการพัฒนาท้องถิ่นขององค์กรปกครองส่วนท้องถิ่น ไม่ควรน้อยกว่า ร้อยละ ๘๐ (๘๐ คะแนน) ผลปรากฏว่าองค์การบริหารส่วนตำบลเมืองคง ได้คะแนนร้อยละ ๙๔.๐๐ เป็นไปตามเกณฑ์ที่กำหนดไว้

๑.๓ ผลการดำเนินงานตามงบประมาณที่ได้รับและการเบิกจ่ายงบประมาณ

๑.๓.๑ การดำเนินการตามแผนพัฒนาท้องถิ่น (พ.ศ.๒๕๖๖-๒๕๗๐) เฉพาะปีพ.ศ.๒๕๖๖ รวมทั้งเพิ่มเติมแผนฯ ตามข้อบัญญัติงบประมาณรายจ่ายประจำปีงบประมาณ พ.ศ.๒๕๖๖

ยุทธศาสตร์	โครงการตามแผนพัฒนา		โครงการตามข้อบัญญัติ	
	จำนวน	งบประมาณ	จำนวน	งบประมาณ
๑.การพัฒนาโครงสร้างพื้นฐาน	๑๙๙	๒๙๑,๗๔๒,๕๐๐	๓๑	๖,๓๖๗,๐๐๐
๒.การบริหารราชการให้มีประสิทธิภาพ คุณภาพ	๑๗	๒,๐๙๐,๐๐๐	๖	๓๐๐,๐๐๐
๓.การพัฒนาด้านสาธารณสุข	๑๕	๒,๑๕๘,๐๐๐	๙	๘๕๐,๐๐๐
๔.การพัฒนาและส่งเสริมการศึกษา ศาสนา และวัฒนธรรม	๓๕	๑๑,๙๒๐,๐๐๐	๑๓	๕,๓๓๒,๕๕๐
๕.การพัฒนาด้านคุณภาพชีวิตและสวัสดิการสังคม	๑๑	๑,๒๔๐,๐๐๐	๙	๒๖๐,๐๐๐
๖.การพัฒนาด้านการเกษตร เศรษฐกิจ พาณิชยกรรม	๒๒	๓,๒๑๐,๐๐๐	๙	๓๔๐,๐๐๐
๗.การพัฒนาด้านการกีฬา นันทนาการ และการท่องเที่ยว	๓	๓๑๐,๐๐๐	๒	๑๕๐,๐๐๐
๘.การพัฒนาด้านทรัพยากรธรรมชาติและสิ่งแวดล้อม	๘	๙๕๕,๐๐๐	๔	๑๒๐,๐๐๐
๙.การพัฒนาด้านความมั่นคงปลอดภัยในชีวิตและทรัพย์สิน	๑๓	๑,๕๓๐,๐๐๐	๑๐	๔๔๐,๐๐๐
รวม	๓๒๓	๓๑๕,๑๕๕,๕๐๐	๙๓	๑๔,๑๕๙,๕๕๐

แผนภูมิแสดงจำนวนโครงการ ที่ได้รับจัดสรรงบประมาณเปรียบเทียบตามยุทธศาสตร์

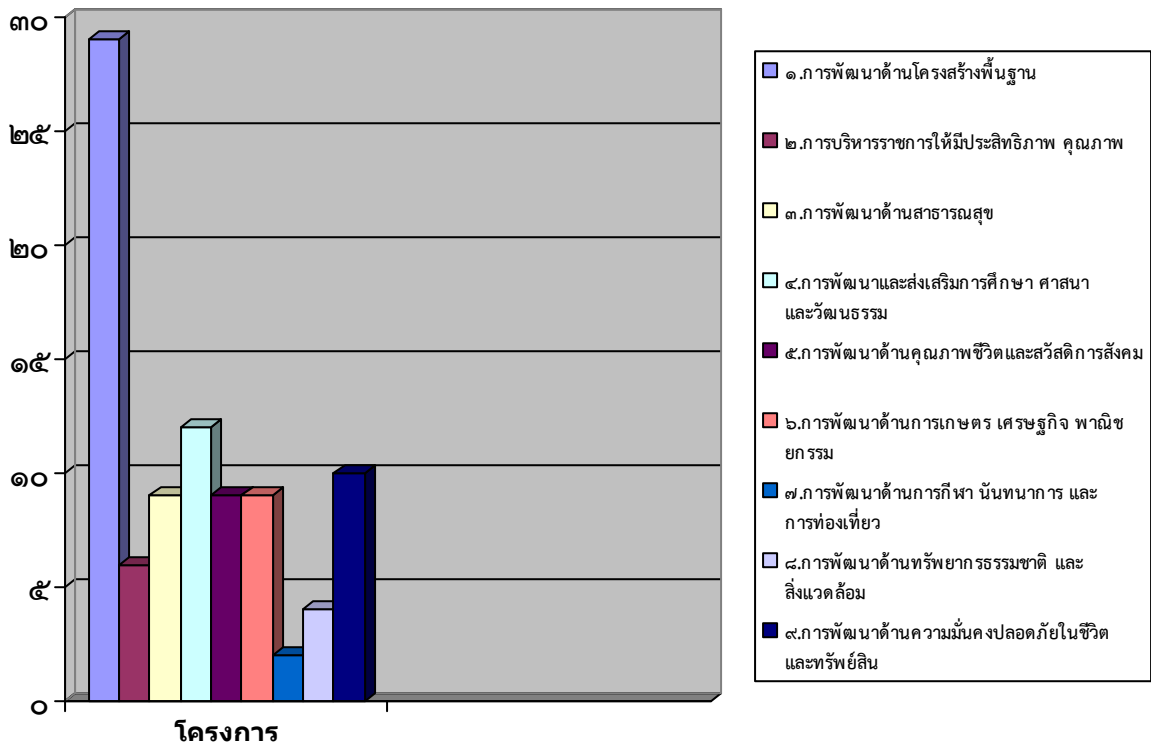

แผนภูมิแสดงงบประมาณเปรียบเทียบตามยุทธศาสตร์

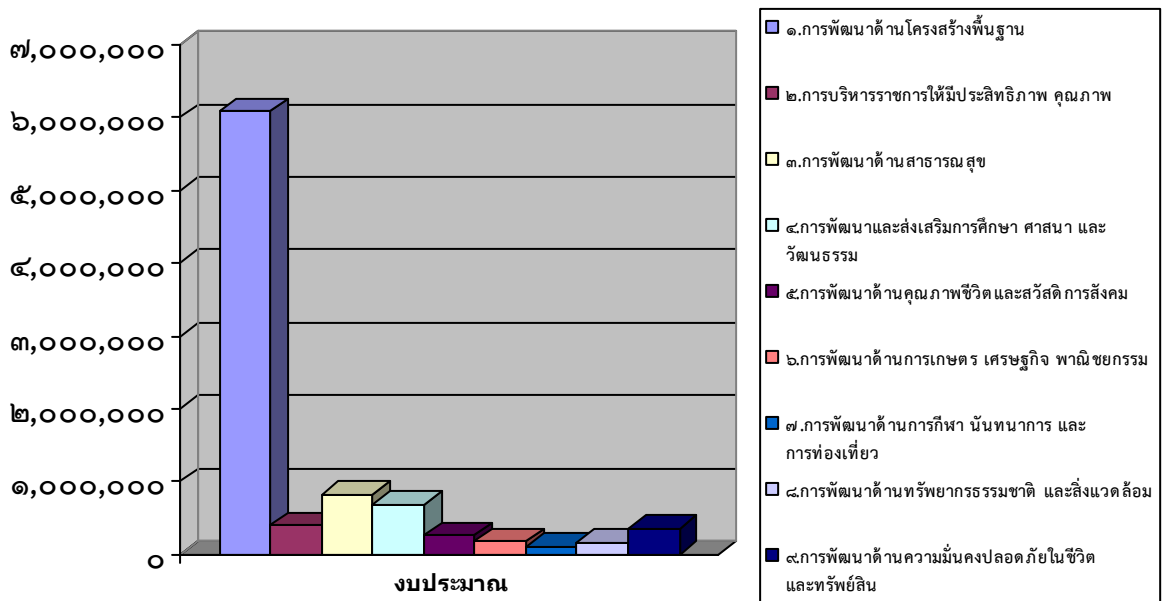

๑.๓.๒ รายละเอียดโครงการแยกตามยุทธศาสตร์การพัฒนาของงบประมาณรายจ่ายประจำปี พ.ศ.๒๕๖๖

๑. ยุทธศาสตร์ด้านโครงสร้างพื้นฐาน

ลำดับ ที่	โครงการ	งบประมาณอนุมัติ (บาท)	โอนเพิ่ม (บาท)
๑	โครงการต่อเติมอาคารป้องกันและบรรเทาสาธารณภัย องค์การบริหารส่วนตำบลเมืองคง	๒๔๙,๐๐๐.๐๐	๐.๐๐
๒	โครงการก่อสร้างถนนคอนกรีตเสริมเหล็ก สายจากแยกศาลากลางบ้านถึงฝายน้ำล้น (สะพานขาว) บ้านห้วยน้อยสมบูรณ์ หมู่ที่ ๑๗ (ระยะต่อเนื่อง)	๓๓๐,๐๐๐.๐๐	๐.๐๐
๓	โครงการก่อสร้างถนนคอนกรีตเสริมเหล็ก สายจากสระน้ำสาธารณะ ถึงที่นา นางบัวลอย จันทร์บัวลา บ้านโนนสูง หมู่ที่ ๑๕	๒๘๗,๐๐๐.๐๐	๐.๐๐
๔	โครงการก่อสร้างถนนคอนกรีตเสริมเหล็ก สายเชื่อมบ้านตะคร้อสามัคคีถึงถนนลาดยางเมืองคง-บ้านเหลื่อม บ้านห้วยน้อย หมู่ที่ ๑	๓๓๐,๐๐๐.๐๐	๐.๐๐
๕	โครงการก่อสร้างถนนคอนกรีตเสริมเหล็ก สายที่นายนายทะนงศักดิ์ พงษ์ศิริจันทร์ ถึงบ้านนายบุญมี แก้วพรหม บ้านโนนสูง หมู่ที่ ๑๕ (ระยะต่อเนื่อง)	๔๓,๐๐๐.๐๐	๐.๐๐
๖	โครงการก่อสร้างถนนคอนกรีตเสริมเหล็ก สายบ้านนางจุฬา ป้องสนาม บ้านหนองบง หมู่ที่ ๑๒ ตำบลเมืองคง เชื่อมกับบ้านโนนไร่ ตำบลคูขาด อำเภอคง จังหวัดนครราชสีมา	๑๓๐,๐๐๐.๐๐	๐.๐๐
๗	โครงการก่อสร้างถนนคอนกรีตเสริมเหล็ก สายเลียบบางรถไฟ บ้านโคกเพ็ด หมู่ที่ ๒	๓๐๑,๐๐๐.๐๐	๐.๐๐
๘	โครงการก่อสร้างถนนคอนกรีตเสริมเหล็กสายกลางบ้าน ถึงบ้านนายร่วมชาญนอก บ้านโนนตาล หมู่ที่ ๔	๑๓๔,๐๐๐.๐๐	๐.๐๐
๙	โครงการก่อสร้างถนนคอนกรีตเสริมเหล็กสายคลองอีสานเขียว เริ่มจากบ้านนางบุญแย้ม ชาญนอก บ้านโนนวัด หมู่ที่ ๖	๒๐๐,๐๐๐.๐๐	๐.๐๐
๑๐	โครงการก่อสร้างถนนคอนกรีตเสริมเหล็กสายบ้านนางสุนันท์ คำสมศรี ถึงบ้านนายนภดล ศรีพลกรัง บ้านกุดรัง หมู่ที่ ๘	๓๓๐,๐๐๐.๐๐	๐.๐๐
๑๑	โครงการก่อสร้างถนนคอนกรีตเสริมเหล็กสายบ้านนายปัญญา พุ่มเฉียว ถึงถนนลาดยางตะคร้อ-ดอนขุนสนธิ บ้านตะคร้อ หมู่ที่ ๗	๓๓๐,๐๐๐.๐๐	๐.๐๐
๑๒	โครงการก่อสร้างถนนคอนกรีตเสริมเหล็กสายบ้านนายเลี่ยม นนทันนอก บ้านโนนตาล หมู่ที่ ๔	๖๗,๐๐๐.๐๐	๐.๐๐
๑๓	โครงการก่อสร้างถนนคอนกรีตเสริมเหล็กสายสามแยกป่าตาลถึงคลองส่งน้ำชลประทาน บ้านโนนตาล หมู่ที่ ๔	๑๒๙,๐๐๐.๐๐	๐.๐๐
๑๔	โครงการก่อสร้างถนนคอนกรีตเสริมเหล็กสายหน้าวัดหนองเสากี่ ถึงถนนลาดยางเมืองคง-บ้านเหลื่อม บ้านหนองเสากี่ หมู่ที่ ๕	๓๓๐,๐๐๐.๐๐	๐.๐๐
๑๕	โครงการก่อสร้างถนนดินพร้อมลูกรัง สายสระประปา ถึงที่นา นายแปลก บุญนอก บ้านโนนพิมาน หมู่ที่ ๙	๑๘๐,๐๐๐.๐๐	๐.๐๐
๑๖	โครงการก่อสร้างถนนลาดยางแอสฟัลติกคอนกรีตสายกลางบ้าน บ้านโกรกตะไก่ หมู่ที่ ๑๓	๓๓๐,๐๐๐.๐๐	๐.๐๐

๑.ยุทธศาสตร์ด้านโครงสร้างพื้นฐาน (ต่อ)

ลำดับ ที่	โครงการ	งบประมาณ อนุมัติ (บาท)	โอนเพิ่ม (บาท)
๑๗	โครงการก่อสร้างถนนลูกรัง สายบ้านนายชาญวิทย์ ภูบาลี ถึงที่นายเสาร์ ภูบาลี บ้านหนองสมอ หมู่ที่ ๑๔	๓๓๐,๐๐๐.๐๐	๐.๐๐
๑๘	โครงการก่อสร้างถนนลูกรังสายบ้านนางจันทิ ราชาคู ถึงบ้านนางสมหวัง ยี่งนอก บ้านหนองบง หมู่ที่ ๑๒	๑๓๐,๐๐๐.๐๐	๐.๐๐
๑๙	โครงการก่อสร้างถนนลูกรังสายเริ่มจากถนนคอนกรีตเสริมเหล็กสาย กลางบ้านถึงบ้านนายสายชล บุญนอก บ้านหนองสรวง หมู่ที่ ๓	๓๕,๐๐๐.๐๐	๐.๐๐
๒๐	โครงการก่อสร้างรางระบายน้ำคอนกรีตเสริมเหล็ก สายบ้านนางสาว ลำจาง ชาญนอก ถึงบ้านนายอำนาจ ปานนอก บ้านผาสุข หมู่ที่ ๑๖	๓๓๐,๐๐๐.๐๐	๐.๐๐
๒๑	โครงการวางท่อระบายน้ำคอนกรีตเสริมเหล็ก พร้อมบ่อพัก พร้อมขยาย ไหล่ถนนคอนกรีตเสริมเหล็ก สายเริ่มจากบ้านนางสวิส กอเงินกลาง ถึง บ้านนางทวิพันธ์ ศรีนอก บ้านตะคร้อสามัคคี หมู่ที่ ๑๘	๓๓๐,๐๐๐.๐๐	๐.๐๐
๒๒	โครงการวางท่อระบายน้ำคอนกรีตเสริมเหล็ก พร้อมบ่อพักสายจากบ้าน นายเจริญ แกะกระโทกถึงศาลปู่ตา บ้านหนองสรวง หมู่ที่ ๓	๒๕๐,๐๐๐.๐๐	๐.๐๐
๒๓	โครงการวางท่อระบายน้ำคอนกรีตเสริมเหล็กพร้อมบ่อพัก พร้อมขยาย ไหล่ถนนคอนกรีตเสริมเหล็ก สายกลางบ้านทั้งสองข้าง บ้านดอนคู หมู่ที่ ๑๐ (ระยะต่อเนื่อง)	๓๓๐,๐๐๐.๐๐	๐.๐๐
๒๔	โครงการก่อสร้างแผงกั้นลำห้วยสาธารณะประโยชน์ บริเวณหน้า โรงเรียนตลุกหินปูน บ้านโนนพิมาน หมู่ที่ ๙	๒๘๗,๐๐๐.๐๐	๐.๐๐
๒๕	โครงการปรับปรุงท่อลอดเชื่อมสระประปาและสระวัดโนนพิมาน บ้านโนนพิมาน หมู่ที่ ๙	๑๑๕,๐๐๐.๐๐	๐.๐๐
๒๖	โครงการขยายเขตไฟฟ้าพร้อมติดตั้งโคมไฟฟ้าแสงสว่าง บ้านคงสามัคคี หมู่ที่ ๑๑	๓๓๐,๐๐๐.๐๐	๓,๒๐๐.๐๐
๒๗	โครงการขยายเขตไฟฟ้าพร้อมติดตั้งโคมไฟฟ้าแสงสว่าง บ้านโนนวัด หมู่ที่ ๖	๑๓๐,๐๐๐.๐๐	๕,๕๐๐.๐๐
๒๘	โครงการขยายเขตไฟฟ้าพร้อมติดตั้งโคมไฟฟ้าแสงสว่าง บ้านหนองบง หมู่ที่ ๑๒	๗๐,๐๐๐.๐๐	๑,๐๐๐.๐๐
๒๙	โครงการขุดลอกคลองลำห้วยตะคร้อ สายบริเวณบ้านนายน้อย ไพรราม บ้านห้วยน้อยสมบูรณ์ หมู่ที่ ๑๗ (โอนตั้งเป็นรายการใหม่)	๐.๐๐	๔๓,๐๐๐.๐๐
๓๐	โครงการขยายเขตไฟฟ้าพร้อมติดตั้งโคมไฟฟ้า แสงสว่าง บ้านโนนตาล หมู่ที่ ๔ (โอนตั้งเป็นรายการใหม่)	๐.๐๐	๑๒๘,๘๙๐.๐๐
๓๑	โครงการก่อสร้างท่อลอดเหลี่ยม (Box Culvert) เชื่อมสระประปาและ สระวัดโนนพิมาน บ้านโนนพิมาน หมู่ที่ ๙ (โอนตั้งเป็นรายการใหม่)	๐.๐๐	๔๓๓,๐๐๐.๐๐
	รวม	๕,๘๓๗,๐๐๐.๐๐	๔๗๖,๐๐๐.๐๐

๒. การบริหารราชการให้มีประสิทธิภาพ คุณภาพ

ที่	โครงการ	งบตามข้อบัญญัติ
๑	โครงการ อบต.สัญจร	๑๐,๐๐๐.๐๐
๒	โครงการอบรมคุณธรรมจริยธรรมของบุคลากร อบต.เมืองคง	๑๐,๐๐๐.๐๐
๓	โครงการอบรมประชาธิปไตยและ กฎหมายเกี่ยวกับท้องถิ่น	๑๐,๐๐๐.๐๐
๔	โครงการอบรมศึกษาดูงานนอกสถานที่	๒๐๐,๐๐๐.๐๐
๕	โครงการบูรณาการจัดทำแผนพัฒนา ในระดับพื้นที่ สู่แผนพัฒนาท้องถิ่น ของ องค์การบริหารส่วนตำบลเมืองคง	๒๐,๐๐๐.๐๐
๖	โครงการปรับปรุงแผนที่ภาษีและทะเบียนทรัพย์สิน	๕๐,๐๐๐.๐๐
	รวม	๓๐๐,๐๐๐.๐๐

๓. การพัฒนาด้านสาธารณสุข

ที่	โครงการ	งบตามข้อบัญญัติ
๑	โครงการขับเคลื่อนการพัฒนาคุณภาพชีวิต ตำบลเมืองคงน่าอยู่ ประชาชนมี ความสุขอย่างยั่งยืน	๑๐,๐๐๐.๐๐
๒	โครงการช่วยเหลือประชาชนด้านการป้องกันและระงับโรคติดต่อ	๕๐,๐๐๐.๐๐
๓	โครงการป้องกันโรคไข้เลือดออก	๑๐๐,๐๐๐.๐๐
๔	โครงการเฝ้าระวังและป้องกันโรคติดต่อตามฤดูกาล	๑๐,๐๐๐.๐๐
๕	โครงการส่งเสริมการออกกำลังกายเพื่อสุขภาพที่แข็งแรง	๑๐,๐๐๐.๐๐
๖	โครงการสัตว์ปลอดโรค คนปลอดภัย จากโรคพิษสุนัขบ้า	๑๐๐,๐๐๐.๐๐
๗	โครงการอบรมพัฒนาศักยภาพจิตอาสาตำบลสาธารณสุข	๒๐๐,๐๐๐.๐๐
๘	โครงการอบรมอาสาสมัครพัฒนาปศุสัตว์ประจำหมู่บ้าน ในการควบคุมโรคระหว่าง คนและสัตว์	๑๐,๐๐๐.๐๐
๙	อุดหนุนโครงการพระราชดำริด้านสาธารณสุข	๓๖๐,๐๐๐.๐๐
	รวม	๘๕๐,๐๐๐.๐๐

๔. การพัฒนาและส่งเสริมการศึกษา ศาสนา และวัฒนธรรม

ที่	โครงการ	งบตามข้อบัญญัติ
๑	โครงการจัดงานวันเด็ก	๗๐,๐๐๐.๐๐
๒	โครงการจัดงานวันไหว้ครูศูนย์พัฒนาเด็กเล็ก อบต.เมืองคง	๑๐,๐๐๐.๐๐
๓	โครงการส่งเสริมกิจกรรมเด็กและเยาวชน	๒๐,๐๐๐.๐๐
๔	โครงการสนับสนุนกิจกรรมของสภาเด็ก และเยาวชน	๒๐,๐๐๐.๐๐
๕	โครงการสนับสนุนค่าใช้จ่ายการบริหารสถานศึกษา	๔๖๑,๕๕๐.๐๐

๔. การพัฒนาและส่งเสริมการศึกษา ศาสนา และวัฒนธรรม(ต่อ)

ที่	โครงการ	งบตามข้อบัญญัติ
๖	โครงการอบรมผู้ปกครองในการจัดการศึกษาและเลี้ยงดูบุตร	๑๐,๐๐๐.๐๐
๗	โครงการจัดงานวันพ่อของศูนย์พัฒนาเด็กเล็ก อบต.เมืองคง	๑๐,๐๐๐.๐๐
๘	โครงการจัดงานวันแม่ของศูนย์พัฒนาเด็กเล็ก อบต.เมืองคง	๑๐,๐๐๐.๐๐
๙	โครงการส่งเสริมกิจกรรมวันเข้าพรรษา	๒๐,๐๐๐.๐๐
๑๐	โครงการส่งเสริมกิจกรรมวันลอยกระทง	๕๐,๐๐๐.๐๐
๑๑	โครงการส่งเสริมกิจกรรมวันสงกรานต์สืบสานประเพณีท้องถิ่น	๒๐,๐๐๐.๐๐
๑๒	โครงการงานพิธีบวงสรวงท่านท้าวสุรนารี และงานฉลองชัยชนะท่านท้าวสุรนารี	๑๑,๐๐๐.๐๐
๑๓	เงินอุดหนุนสำหรับสนับสนุนอาหารกลางวัน	๔,๖๒๐,๐๐๐.๐๐
	รวม	๕,๓๓๒,๕๕๐.๐๐

๕. การพัฒนาด้านคุณภาพชีวิตและสวัสดิการสังคม

ที่	โครงการ	งบตามข้อบัญญัติ
๑	โครงการพัฒนาศักยภาพผู้สูงอายุ	๑๐,๐๐๐.๐๐
๒	โครงการส่งเสริมกิจกรรมผู้สูงอายุ	๕๐,๐๐๐.๐๐
๓	โครงการส่งเสริมผลิตภัณฑ์ OTOP และการบรรจุผลิตภัณฑ์	๑๐,๐๐๐.๐๐
๔	โครงการส่งเสริมอาชีพผู้ด้อยโอกาส/ ผู้ติดเชื้อ HIV	๑๐,๐๐๐.๐๐
๕	โครงการส่งเสริมอาชีพผู้พิการ	๒๐,๐๐๐.๐๐
๖	โครงการส่งเสริมอาชีพผู้สูงอายุ	๒๐,๐๐๐.๐๐
๗	โครงการส่งเสริมอาชีพสตรีและครอบครัว	๒๐,๐๐๐.๐๐
๘	โครงการแก้ไขปัญหาด้านอาชญากรรม โรคเอดส์ การละเมิดสิทธิเด็กและสตรี การขยายธุรกิจบริการทางเพศ	๒๐,๐๐๐.๐๐
๙	โครงการช่วยเหลือประชาชนด้านการส่งเสริมและพัฒนาคุณภาพชีวิต	๑๐๐,๐๐๐.๐๐
	รวม	๒๖๐,๐๐๐.๐๐

๖. การพัฒนาด้านการเกษตร เศรษฐกิจ พาณิชยกรรม

ที่	โครงการ	งบตามข้อบัญญัติ
๑	โครงการจัดทำข้อมูล และบริการเทคโนโลยีด้านการเกษตร	๑๐,๐๐๐.๐๐
๒	โครงการจัดทำแผนพัฒนาการเกษตรประจำตำบล	๑๐,๐๐๐.๐๐
๓	โครงการช่วยเหลือประชาชนด้านเกษตรกรรมผู้มียาได้น้อย	๕๐,๐๐๐.๐๐
๔	โครงการเพิ่มศักยภาพเกษตรกร ๔ ด้าน (พืช/ประมง/ดิน/ปศุสัตว์)	๑๐,๐๐๐.๐๐
๕	โครงการเพิ่มศักยภาพคณะกรรมการบริหารศูนย์บริการและถ่ายทอดเทคโนโลยีการเกษตรประจำตำบล (พร้อมเครือข่าย)	๒๐๐,๐๐๐.๐๐

๖. การพัฒนาด้านการเกษตร เศรษฐกิจ พาณิชยกรรม (ต่อ)

ที่	โครงการ	งบตามข้อบัญญัติ
๖	โครงการส่งเสริมการบำรุงดินด้วยปุ๋ยพืชสด	๑๐,๐๐๐.๐๐
๗	โครงการส่งเสริมการปลูกพืชฤดูแล้ง	๑๐,๐๐๐.๐๐
๘	โครงการส่งเสริมเกษตรด้านการประมง	๒๐,๐๐๐.๐๐
๙	โครงการส่งเสริมเกษตรอินทรีย์ชีวภาพ	๒๐,๐๐๐.๐๐
	รวม	๓๕๐,๐๐๐.๐๐

๗. การพัฒนาด้านการศึกษา นันทนาการ และการท่องเที่ยว

ที่	โครงการ	งบตามข้อบัญญัติ
๑	โครงการกีฬาตำบลเมืองคางตันภัยยาเสพติด	๑๐๐,๐๐๐.๐๐
๒	โครงการกีฬาท้องถิ่นสัมพันธ์อำเภอคาง	๕๐,๐๐๐.๐๐
	รวม	๑๕๐,๐๐๐.๐๐

๘. การพัฒนาด้านทรัพยากรธรรมชาติและสิ่งแวดล้อม

ที่	โครงการ	งบตามข้อบัญญัติ
๑	โครงการท้องถิ่นไทย รวมใจภักดี รักษ์พื้นที่สีเขียว	๗๐,๐๐๐.๐๐
๒	โครงการปลูกหญ้าแฝกอนุรักษ์ผืนดินและน้ำตามพระราชดำริ	๒๐,๐๐๐.๐๐
๓	โครงการส่งเสริมและอนุรักษ์พันธุกรรมพืช	๒๐,๐๐๐.๐๐
๔	โครงการรณรงค์ประชาสัมพันธ์สร้างจิตสำนึกในการกำจัดขยะมูลฝอย	๑๐,๐๐๐.๐๐
	รวม	๑๒๐,๐๐๐.๐๐

๙. การพัฒนาด้านความมั่นคงปลอดภัยในชีวิตและทรัพย์สิน

ที่	โครงการ	งบตามข้อบัญญัติ
๑	โครงการรณรงค์งดเผาตอซังช่วงฤดูแล้ง	๒๐,๐๐๐.๐๐
๒	โครงการจัดงานวัน อปพร.	๑๐,๐๐๐.๐๐
๓	โครงการช่วยเหลือประชาชนเพื่อเฝ้าระวังและฟื้นฟูหลังเกิดภัยให้แก่ผู้ประสบสาธารณภัยหรือภัยพิบัติฉุกเฉิน	๒๐๐,๐๐๐.๐๐
๔	โครงการป้องกันอุบัติเหตุทาง ท้องถนน ในช่วงเทศกาลต่างๆ	๕๐,๐๐๐.๐๐
๕	โครงการฝึกซ้อมแผนป้องกันภัย ในพื้นที่ ร่วมกับส่วนราชการต่างๆ	๑๐,๐๐๐.๐๐
๖	โครงการฝึกอบรมจิตอาสาภัยพิบัติ	๕๐,๐๐๐.๐๐
๗	โครงการฝึกอบรมทบทวน อปพร. อบต.เมืองคาง	๕๐,๐๐๐.๐๐
๘	โครงการเพิ่มประสิทธิภาพ หนึ่งตำบลหนึ่งทีมกู้ภัย (otos)	๒๐,๐๐๐.๐๐
๙	โครงการศูนย์ปฏิบัติการร่วมในการช่วยเหลือประชาชนขององค์การปกครองส่วนท้องถิ่น	๒๐,๐๐๐.๐๐
๑๐	โครงการป้องกันและแก้ไขปัญหายาเสพติด	๒๐,๐๐๐.๐๐
	รวม	๕๕๐,๐๐๐.๐๐

๑.๓.๓ สรุปการเบิกจ่ายโครงการพัฒนาที่ได้อนุมัติงบประมาณแยกตามยุทธศาสตร์ และแผนงาน ประจำปีงบประมาณ พ.ศ.๒๕๖๖

ยุทธศาสตร์	อนุมัติงบประมาณ		ลงนามสัญญา		เบิกจ่าย	
	จำนวนโครงการ	งบประมาณ	จำนวนโครงการ	งบประมาณ	จำนวนโครงการ	งบประมาณ
๑.ด้านโครงสร้างพื้นฐาน	๓๔	๖,๓๖๗,๐๐๐	๒	๕๗๓,๐๐๐	๒๗	๕,๙๐๒,๕๖๕.๒๐
๒.ด้านการบริหารราชการให้มีประสิทธิภาพคุณภาพ	๖	๓๐๐,๐๐๐	-	-	๓	๓๒๓,๑๖๐
๓.ด้านสาธารณสุข	๙	๘๕๐,๐๐๐	-	-	๒	๒๓๒,๐๕๕
๔.ด้านการศึกษา ศาสนา และวัฒนธรรม	๑๓	๕,๓๓๒,๕๕๐	-	-	๘	๕,๑๕๔,๔๑๕
๕.ด้านคุณภาพชีวิตและสวัสดิการสังคม	๙	๒๖๐,๐๐๐	-	-	๒	๕๑,๗๐๐
๖.ด้านเกษตรกรรม เศรษฐกิจและพาณิชย์กรรม	๙	๓๔๐,๐๐๐	-	-	๑	๑๘,๘๐๐
๗.ด้านการกีฬา นันทนาการและการท่องเที่ยว	๒	๑๕๐,๐๐๐	-	-	๑	๑๐๐,๐๐๐
๘.ด้านทรัพยากรธรรมชาติและสิ่งแวดล้อม	๔	๑๒๐,๐๐๐	-	-	๒	๑๓๗,๘๐๐
๙.ด้านความมั่นคงปลอดภัยในชีวิตและทรัพย์สิน	๑๐	๔๔๐,๐๐๐	-	-	๓	๕๙,๒๘๔.๘๐
รวม	๙๖	๑๔,๑๕๙,๕๕๐	๒	๕๗๓,๐๐๐	๔๙	๑๑,๙๗๙,๗๘๐

๑.๓.๔ รายละเอียดการเบิกจ่ายโครงการที่ได้อนุมัติงบประมาณแยกตามยุทธศาสตร์

๑. ยุทธศาสตร์ด้านโครงสร้างพื้นฐาน

ลำดับ ที่	โครงการ	งบประมาณ อนุมัติ (บาท)	โอนเพิ่ม (บาท)	โอนลด (บาท)	ผูกพัน (บาท)	เบิกจ่าย (บาท)
๑	โครงการต่อเติมอาคารป้องกันและบรรเทา สาธารณภัย องค์การบริหารส่วนตำบล เมืองคง	๒๔๙,๐๐๐.๐๐	-	-	๒๔๗,๐๐๐	-
๒	โครงการก่อสร้างถนนคอนกรีตเสริมเหล็ก สายจากแยกศาลากลางบ้านถึงฝายน้ำล้น (สะพานขาว) บ้านห้วยน้อยสมบูรณ์ หมู่ที่ ๑๗ (ระยะต่อเนื่อง)	๓๓๐,๐๐๐.๐๐	-	-	-	๓๒๙,๐๐๐.๐๐
๓	โครงการก่อสร้างถนนคอนกรีตเสริมเหล็ก สายจากสระน้ำสาธารณะ ถึงที่นางางบัว ลอย จันทร์บัวลา บ้านโนนสูง หมู่ที่ ๑๕	๒๘๗,๐๐๐.๐๐	-	-	-	๒๘๕,๐๐๐.๐๐
๔	โครงการก่อสร้างถนนคอนกรีตเสริมเหล็ก สายเชื่อมบ้านตะคร้อสามัคคีถึง ถนนลาดยางเมืองคง-บ้านเหลื่อม บ้านห้วย น้อย หมู่ที่ ๑	๓๓๐,๐๐๐.๐๐	-	-	-	๓๒๘,๐๐๐.๐๐
๕	โครงการก่อสร้างถนนคอนกรีตเสริมเหล็ก สายที่นางายพะนางศักดิ์ พงษ์ศิริจันทร์ ถึง บ้านนายบุญมี แก้วพรหม บ้านโนนสูง หมู่ที่ ๑๕ (ระยะต่อเนื่อง)	๔๓,๐๐๐.๐๐	-	-	-	๔๓,๐๐๐.๐๐
๖	โครงการก่อสร้างถนนคอนกรีตเสริมเหล็ก สายบ้านนางจุฬา ป้องสนาม บ้านหนอง บง หมู่ที่ ๑๒ ตำบลเมืองคง เชื่อมกับบ้าน โนนไร่ ตำบลคูขาด อำเภอคง จังหวัด นครราชสีมา	๑๓๐,๐๐๐.๐๐	-	-	-	๑๒๙,๕๐๐.๐๐
๗	โครงการก่อสร้างถนนคอนกรีตเสริมเหล็ก สายเลียบบางรถไฟ บ้านโคกเพ็ด หมู่ที่ ๒	๓๐๑,๐๐๐.๐๐	-	-	-	๒๙๙,๐๐๐.๐๐
๘	โครงการก่อสร้างถนนคอนกรีตเสริมเหล็ก สายกลางบ้าน ถึงบ้านนายร่วม ชาญนอก บ้านโนนตาล หมู่ที่ ๔	๑๓๔,๐๐๐.๐๐	-	-	-	๑๓๒,๐๐๐.๐๐
๙	โครงการก่อสร้างถนนคอนกรีตเสริมเหล็ก สายคลองอีสานเขียว เริ่มจากบ้านนางบุญ แย้ม ชาญนอก บ้านโนนวัด หมู่ที่ ๖	๒๐๐,๐๐๐.๐๐	-	-	-	๑๙๘,๕๐๐.๐๐
๑๐	โครงการก่อสร้างถนนคอนกรีตเสริมเหล็ก สายบ้านนางสุนันท์ คำสมศรี ถึงบ้านนาย นภดล ศรีพลกรัง บ้านกุดรัง หมู่ที่ ๘	๓๓๐,๐๐๐.๐๐	-	-	-	๓๒๘,๐๐๐.๐๐
๑๑	โครงการก่อสร้างถนนคอนกรีตเสริมเหล็ก สายบ้านนายปัญญา พุ่มเฉียว ถึง ถนนลาดยางตะคร้อ-ดอนขุนสนิท บ้าน ตะคร้อ หมู่ที่ ๗	๓๓๐,๐๐๐.๐๐	-	-	-	๓๒๘,๐๐๐.๐๐

๑. ยุทธศาสตร์ด้านโครงสร้างพื้นฐาน(ต่อ)

ลำดับ ที่	โครงการ	งบประมาณ อนุมัติ (บาท)	โอนเพิ่ม (บาท)	โอนลด (บาท)	ผูกพัน (บาท)	เบิกจ่าย (บาท)
๑๒	โครงการก่อสร้างถนนคอนกรีตเสริมเหล็ก สายบ้านนายเลี่ยม นนทันอก บ้านโนนตาล หมู่ที่ ๔	๖๗,๐๐๐.๐๐	-	-	-	๖๖,๐๐๐
๑๓	โครงการก่อสร้างถนนคอนกรีตเสริมเหล็ก สายสามแยกป่าตาลถึงคลองส่งน้ำ ชลประทาน บ้านโนนตาล หมู่ที่ ๔	๑๒๙,๐๐๐	-	๑๒๘,๘๙๐	-	-
๑๔	โครงการก่อสร้างถนนคอนกรีตเสริมเหล็ก สายหน้าวัดหนองเสากี่ ถึงถนนลาดยางเมือง คง-บ้านเหลื่อม บ้านหนองเสากี่ หมู่ที่ ๕	๓๓๐,๐๐๐	-	-	-	๓๒๘,๐๐๐
๑๕	โครงการก่อสร้างถนนดินพร้อมลูกรัง สาย สระประปา ถึงที่นายนายแปลก บุญนอก บ้าน โนนพิมาน หมู่ที่ ๙	๑๘๐,๐๐๐	-	๑๘๐,๐๐๐	-	-
๑๖	โครงการก่อสร้างถนนลาดยางแอสฟัลต์ติก กคอนกรีต สายกลางบ้าน บ้านโกรกตะไก่อ หมู่ที่ ๑๓	๓๓๐,๐๐๐	-	-	-	๓๒๘,๐๐๐
๑๗	โครงการก่อสร้างถนนลูกรัง สายบ้าน นายชาญวิทย์ ภูบาลี ถึงที่นายเสาร์ ภู บาลี บ้านหนองสมอ หมู่ที่ ๑๔	๓๓๐,๐๐๐	-	-	-	๓๒๙,๐๐๐
๑๘	โครงการก่อสร้างถนนลูกรังสายบ้าน นางจันทิ ราชาคู ถึงบ้านนางสมหวัง yingนอก บ้านหนองบง หมู่ที่ ๑๒	๑๓๐,๐๐๐	-	-	-	๑๒๘,๕๐๐
๑๙	โครงการก่อสร้างถนนลูกรังสายเริ่มจาก ถนนคอนกรีตเสริมเหล็กสายกลางบ้าน ถึงบ้านนายสายชล บุญนอก บ้าน หนองสรวง หมู่ที่ ๓	๓๕,๐๐๐	-	-	-	๓๕,๐๐๐.๐๐
๒๐	โครงการก่อสร้างท่อลอดเหลี่ยม (Box Culvert) เชื่อมสระประปาและสระวัด โนนพิมาน บ้านโนนพิมาน หมู่ที่ ๙	-	๔๓๓,๐๐	-	-	๔๓๑,๐๐๐
๒๑	โครงการก่อสร้างรางระบายน้ำ คอนกรีตเสริมเหล็ก สายบ้านนางสาว ลำจาง ชาญนอก ถึงบ้านนายอำนาจ ปานนอก บ้านผาสุข หมู่ที่ ๑๖	๓๓๐,๐๐๐	-	-	๓๒๖,๐๐๐	-

๑.ยุทธศาสตร์ด้านโครงสร้างพื้นฐาน (ต่อ)

ลำดับ ที่	โครงการ	งบประมาณ อนุมัติ (บาท)	โอนเพิ่ม (บาท)	โอนลด (บาท)	ผูกพัน (บาท)	เบิกจ่าย (บาท)
๒๒	โครงการวางท่อระบายน้ำคอนกรีตเสริมเหล็ก พร้อมบ่อพัก พร้อมขยายไหล่ถนนคอนกรีตเสริมเหล็ก สายเริ่มจากบ้านนางสวิส กอเงินกลาง ถึงบ้านนางวินันท์ ศรีนอก บ้านตะคร้อสามัคคี หมู่ที่ ๑๘	๓๓๐,๐๐๐	-	-	-	๓๒๘,๐๐๐
๒๓	โครงการก่อสร้างถนนลูกรัง สายบ้านนายชาญวิทย์ ภูบาลี ถึงที่นายเสาร์ ภูบาลี บ้านหนองสมอ หมู่ที่ ๑๔	๓๓๐,๐๐๐	-	-	-	๓๒๙,๐๐๐
๒๔	โครงการวางท่อระบายน้ำคอนกรีตเสริมเหล็ก พร้อมบ่อพักสายจากบ้านนายเจริญ แกะกระโทกถึงศาลปู่ตา บ้านหนองสรวง หมู่ที่ ๓	๒๕๐,๐๐๐	-	-	-	๒๔๘,๐๐๐
๒๕	โครงการวางท่อระบายน้ำคอนกรีตเสริมเหล็กพร้อมบ่อพัก พร้อมขยายไหล่ถนนคอนกรีตเสริมเหล็ก สายกลางบ้านทั้งสองข้าง บ้านดอนตู หมู่ที่ ๑๐ (ระยะต่อเนื่อง)	๓๓๐,๐๐๐	-	-	-	๓๒๘,๐๐๐
๒๖	โครงการก่อสร้างแผงกั้นลำห้วยสาธารณะประโยชน์ บริเวณหน้าโรงเรียนตลกหินปูน บ้านโนนพิมาน หมู่ที่ ๙	๒๘๗,๐๐๐	-	-	-	๒๘๕,๐๐๐
๒๗	โครงการปรับปรุงท่อลอดเชื่อมสระประปาและสระวัดโนนพิมาน บ้านโนนพิมาน หมู่ที่ ๙	๑๑๕,๐๐๐	-	๑๑๕,๐๐๐	-	-
๒๘	โครงการขยายเขตไฟฟ้าพร้อมติดตั้งโคมไฟฟ้า แสงสว่างบ้านโนนตาล หมู่ที่ ๔	-	๑๒๘,๘๙๐	-	-	๑๒๘,๘๘๘.๙๙
๒๙	โครงการขยายเขตไฟฟ้าพร้อมติดตั้งโคมไฟฟ้าแสงสว่าง บ้านคงสามัคคี หมู่ที่ ๑๑	๓๓๐,๐๐๐	๓,๒๐๐	-	-	๓๓๓,๑๖๑.๖๒
๓๐	โครงการขยายเขตไฟฟ้าพร้อมติดตั้งโคมไฟฟ้าแสงสว่าง บ้านโนนวัด หมู่ที่ ๖	๑๓๐,๐๐๐	๕,๕๐๐	-	-	๑๓๕,๔๓๓.๑๑
๓๑	โครงการขยายเขตไฟฟ้าพร้อมติดตั้งโคมไฟฟ้าแสงสว่าง บ้านหนองบง หมู่ที่ ๑๒	๗๐,๐๐๐.๐๐	๑,๐๐๐	-	-	๗๐,๕๘๑.๔๘
๓๒	โครงการขุดลอกคลองลำห้วยตะคร้อสายบริเวณบ้านนายน้อย ไพรราม บ้านห้วยน้อยสมบูรณ์ หมู่ที่ ๑๗	-	๔๓,๐๐๐	-	-	-
	รวม	๖,๓๖๗,๐๐๐	๖๑๔,๕๙๐	๔๒๓,๘๙๐	๕๗๓,๐๐๐	๕,๙๐๒,๕๖๕.๒๐

ข้อมูลจากระบบบันทึกบัญชีของอปท. (e - laas) ณ ๓๐ ก.ย.๒๕๖๖

๒. การบริหารราชการให้มีประสิทธิภาพ คุณภาพ

ลำดับที่	โครงการ	งบประมาณ อนุมัติ (บาท)	โอนเพิ่ม (บาท)	โอนลด (บาท)	เบิกจ่าย (บาท)
๑	โครงการ อบต.สัญจร	๑๐,๐๐๐	-	-	-
๒	โครงการอบรมคุณธรรมจริยธรรมของ บุคลากร อบต.เมืองคง	๑๐,๐๐๐	๕,๐๐๐	๐.๐๐	๑๓,๗๔๐
๓	โครงการอบรมประชาธิปไตยและ กฎหมาย เกี่ยวกับท้องถิ่น	๑๐,๐๐๐	-	-	-
๔	โครงการอบรมศึกษาดูงานนอกสถานที่	๒๐๐,๐๐๐	๑๐๐,๐๐๐	-	๒๘๒,๕๔๐
๕	โครงการบูรณาการจัดทำแผนพัฒนา ใน ระดับพื้นที่ สู่แผนพัฒนาท้องถิ่น ของ องค์การบริหารส่วนตำบลเมืองคง	๒๐,๐๐๐	-	๑๐,๐๐๐	-
๖	โครงการปรับปรุงแผนที่ภาษีและทะเบียน ทรัพย์สิน	๕๐,๐๐๐	-	-	๒๖,๘๘๐
รวม		๓๐๐,๐๐๐	๑๐๕,๐๐๐	๑๐,๐๐๐	๓๒๓,๑๖๐

ข้อมูลจากระบบบันทึกบัญชีของอปท. (e - laas) ณ ๐ ก.ย.๒๕๖๖

๓. การพัฒนาด้านสาธารณสุข

ลำดับที่	โครงการ	งบประมาณอนุมัติ (บาท)	โอนเพิ่ม (บาท)	โอนลด (บาท)	เบิกจ่าย (บาท)
๑	โครงการขับเคลื่อนการพัฒนาคุณภาพ ชีวิต ตำบลเมืองคงน่าอยู่ ประชาชนมี ความสุขอย่างยั่งยืน	๑๐,๐๐๐	-	-	-
๒	โครงการช่วยเหลือประชาชนด้านการ ป้องกันและระงับโรคติดต่อ	๕๐,๐๐๐	-	-	-
๓	โครงการป้องกันโรคไข้เลือดออก	๑๐๐,๐๐๐	๘๐,๐๐๐.๐๐	-	๑๓๒,๐๗๕.๑๐
๔	โครงการเฝ้าระวังและป้องกันโรคติดต่อ ตามฤดูกาล	๑๐,๐๐๐	-	-	-
๕	โครงการส่งเสริมการออกกำลังกายเพื่อ สุขภาพที่แข็งแรง	๑๐,๐๐๐	-	-	-
๖	โครงการสัตว์ปลอดโรค คนปลอดภัย จากโรคพิษสุนัขบ้า	๑๐๐,๐๐๐	-	-	๙๙,๙๘๐.๐๐
๗	โครงการอบรมพัฒนาศักยภาพจิตอาสา ด้านสาธารณสุข	๒๐๐,๐๐๐	-	๑๐๐,๐๐๐	-
๘	โครงการอบรมอาสาสมัครพัฒนาปศุสัตว์ ประจำหมู่บ้าน ในการควบคุมโรค ระหว่างคนและสัตว์	๑๐,๐๐๐	-	-	-
๙	อุดหนุนโครงการพระราชดำริด้าน สาธารณสุข	๓๖๐,๐๐๐	-	-	-
รวม		๘๕๐,๐๐๐	๘๐,๐๐๐	๑๐๐,๐๐๐	๒๓๒,๐๕๕.๑๐

ข้อมูลจากระบบบันทึกบัญชีของอปท. (e - laas) ณ ๐ ก.ย.๒๕๖๖

๔. การพัฒนาและส่งเสริมการศึกษา ศาสนา และวัฒนธรรม

ลำดับที่	โครงการ	งบประมาณ อนุมัติ (บาท)	โอนเพิ่ม (บาท)	โอนลด (บาท)	เบิกจ่าย (บาท)
๑	โครงการจัดงานวันเด็ก	๗๐,๐๐๐	๒๐,๐๐๐	-	๙๐,๐๐๐
๒	โครงการจัดงานวันไหว้ครูศูนย์พัฒนาเด็กเล็ก อบต.เมืองคง	๑๐,๐๐๐	-	๑๐,๐๐๐	-
๓	โครงการส่งเสริมกิจกรรมเด็กและเยาวชน	๒๐,๐๐๐	-	๑๕,๐๐๐	-
๔	โครงการสนับสนุนกิจกรรมของสภาเด็ก และเยาวชน	๒๐,๐๐๐	-	๒๐,๐๐๐	-
๕	โครงการสนับสนุนค่าใช้จ่ายการบริหารสถานศึกษา	๔๖๑,๕๕๐	-	-	๓๖๘,๐๗๖
๖	โครงการอบรมผู้ปกครองในการจัดการศึกษาและเลี้ยงดู บุตร	๑๐,๐๐๐	-	-	๙,๙๒๗
๗	เงินอุดหนุนสำหรับสนับสนุนอาหารกลางวัน	๔,๖๒๐,๐๐๐	-	-	๔,๕๖๒,๙๔๒
๘	โครงการจัดงานวันพ่อของศูนย์พัฒนาเด็กเล็ก อบต. เมืองคง	๑๐,๐๐๐	-	๑๐,๐๐๐	-
๙	โครงการจัดงานวันแม่ของศูนย์พัฒนาเด็กเล็ก อบต.เมืองคง	๑๐,๐๐๐	-	-	๙,๙๖๐
๑๐	โครงการส่งเสริมกิจกรรมวันเข้าพรรษา	๒๐,๐๐๐	๒๐,๐๐๐	-	๓๗,๕๑๐
๑๑	โครงการส่งเสริมกิจกรรมวันลอยกระทง	๕๐,๐๐๐	๒๐,๐๐๐	๕,๐๐๐	๖๕,๐๐๐
๑๒	โครงการส่งเสริมกิจกรรมวันสงกรานต์สืบสานประเพณี ท้องถิ่น	๒๐,๐๐๐	-	๒๐,๐๐๐	-
๑๓	โครงการงานพิธีบวงสรวงท่านท้าวสุรนารี และงานฉลอง ชัยชนะท่านท้าวสุรนารี	๑๑,๐๐๐	-	-	๑๑,๐๐๐
	รวม	๕,๓๓๒,๕๕๐	๖๐,๐๐๐	๘๐,๐๐๐	๕,๑๕๔,๕๑๕

๕. การพัฒนาด้านคุณภาพชีวิตและสวัสดิการสังคม

ลำดับที่	โครงการ	งบประมาณ อนุมัติ (บาท)	โอนเพิ่ม (บาท)	โอนลด (บาท)	เบิกจ่าย (บาท)
๑	โครงการแก้ไขปัญหาด้านอาชญากรรม โรคเอดส์ การละเมิด สิทธิเด็กและสตรี การขยายธุรกิจบริการทางเพศ	๒๐,๐๐๐	-	-	-
๒	โครงการช่วยเหลือประชาชนด้านการส่งเสริมและพัฒนา คุณภาพชีวิต	๑๐๐,๐๐๐	-	-	-
๓	โครงการพัฒนาศักยภาพผู้สูงอายุ	๑๐,๐๐๐	-	-	-
๔	โครงการส่งเสริมกิจกรรมผู้สูงอายุ	๕๐,๐๐๐	-	-	๓๙,๗๐๐
๕	โครงการส่งเสริมผลิตภัณฑ์ OTOP และการบรรจุผลิตภัณฑ์	๑๐,๐๐๐	๑๐,๐๐๐	-	๑๒,๐๐๐
๖	โครงการส่งเสริมอาชีพผู้ด้อยโอกาส/ ผู้ติดเชื้อ HIV	๑๐,๐๐๐	-	-	-
๗	โครงการส่งเสริมอาชีพผู้พิการ	๒๐,๐๐๐	-	-	-
๘	โครงการส่งเสริมอาชีพผู้สูงอายุ	๒๐,๐๐๐	-	-	-
๙	โครงการส่งเสริมอาชีพสตรีและครอบครัว	๒๐,๐๐๐	-	-	-
	รวม	๒๖๐,๐๐๐	๑๐,๐๐๐	-	๕๑,๗๐๐

๖. การพัฒนาด้านการเกษตร เศรษฐกิจ พาณิชยกรรม

ลำดับที่	โครงการ	งบประมาณ อนุมัติ (บาท)	โอนเพิ่ม (บาท)	โอนลด (บาท)	เบิกจ่าย (บาท)
๑	โครงการจัดทำข้อมูล และบริการเทคโนโลยีด้าน การเกษตร	๑๐,๐๐๐	-	๑๐,๐๐๐	-
๒	โครงการจัดทำแผนพัฒนาการเกษตรประจำตำบล	๑๐,๐๐๐	-	๑๐,๐๐๐	-
๓	โครงการช่วยเหลือประชาชนด้านเกษตรกร ผู้มีรายได้น้อย	๕๐,๐๐๐	-	๒๕,๐๐๐	-
๔	โครงการเพิ่มศักยภาพเกษตรกร ๔ ด้าน (พืช/ประมง/ดิน/ปศุสัตว์)	๑๐,๐๐๐	-	๑๐,๐๐๐	-
๕	โครงการเพิ่มศักยภาพคณะกรรมการบริหาร ศูนย์บริการและถ่ายทอดเทคโนโลยีการเกษตรประจำ ตำบล (พร้อมเครือข่าย)	๒๐๐,๐๐๐	-	๘๘,๐๐๐	-
๖	โครงการส่งเสริมการบำรุงดินด้วยปุ๋ยพืชสด	๑๐,๐๐๐	-	๑๐,๐๐๐	-
๗	โครงการส่งเสริมการปลูกพืชฤดูแล้ง	๑๐,๐๐๐	-	๑๐,๐๐๐	-
๘	โครงการส่งเสริมเกษตรด้านการประมง	๒๐,๐๐๐	-	-	-
๙	โครงการส่งเสริมเกษตรอินทรีย์ชีวภาพ	๒๐,๐๐๐	-	-	๑๘,๘๐๐
รวม		๓๔๐,๐๐๐	-	๑๖๓,๐๐๐	๑๘,๘๐๐

๗. การพัฒนาด้านการกีฬา นันทนาการ และการท่องเที่ยว

ลำดับที่	โครงการ	งบประมาณ อนุมัติ (บาท)	โอนเพิ่ม (บาท)	โอนลด (บาท)	เบิกจ่าย (บาท)
๑	โครงการกีฬาตำบลเมืองคงต้านภัยยาเสพติด	๑๐๐,๐๐๐	-	-	๑๐๐,๐๐๐
๒	โครงการกีฬาท้องถิ่นสัมพันธ์อำเภอคง	๕๐,๐๐๐	-	๕๐,๐๐๐	-
รวม		๑๕๐,๐๐๐	-	๕๐,๐๐๐	๑๐๐,๐๐๐

๘. การพัฒนาด้านทรัพยากรธรรมชาติและสิ่งแวดล้อม

ลำดับที่	โครงการ	งบประมาณ อนุมัติ (บาท)	โอนเพิ่ม (บาท)	โอนลด (บาท)	เบิกจ่าย (บาท)
๑	โครงการท้องถิ่นไทย รวมใจภักดิ์ รักษาพื้นที่สีเขียว	๗๐,๐๐๐	๕๐,๐๐๐	-	๑๑๘,๒๐๐
๒	โครงการปลูกหญ้าแฝกอนุรักษ์ผืนดินและน้ำตาม พระราชดำริ	๒๐,๐๐๐	-	-	-
๓	โครงการส่งเสริมและอนุรักษ์พันธุกรรมพืช	๒๐,๐๐๐	-	-	๑๙,๖๐๐
๔	โครงการรณรงค์ประชาสัมพันธ์สร้างจิตสำนึกในการกำจัด ขยะมูลฝอย	๑๐,๐๐๐	-	-	-
รวม		๑๒๐,๐๐๐	๕๐,๐๐๐	-	๑๓๗,๘๐๐

๙ .การพัฒนาด้านความมั่นคงปลอดภัยในชีวิตและทรัพย์สิน

ลำดับที่	โครงการ	งบประมาณ อนุมัติ (บาท)	โอนเพิ่ม (บาท)	โอนลด (บาท)	เบิกจ่าย (บาท)
๑	โครงการรณรงค์งดเผาตอซังช่วงฤดูแล้ง	๒๐,๐๐๐	-	๒๐,๐๐๐	-
๒	โครงการจัดงานวัน อปพร.	๑๐,๐๐๐	-	-	-
๓	โครงการช่วยเหลือประชาชนเพื่อเฝ้าระวังและฟื้นฟู หลังเกิดภัยให้แก่ผู้ประสบสาธารณภัยหรือภัยพิบัติ ฉุกเฉิน	๒๐๐,๐๐๐	-	-	๘,๒๐๐
๔	โครงการป้องกันอุบัติเหตุทาง ท้องถนน ในช่วง เทศกาลต่างๆ	๔๐,๐๐๐	-	-	๓๑,๐๘๔.๘๐
๕	โครงการฝึกซ้อมแผนป้องกันภัย ในพื้นที่ ร่วมกับ ส่วนราชการต่างๆ	๑๐,๐๐๐	-	-	-
๖	โครงการฝึกอบรมจิตอาสาภัยพิบัติ	๕๐,๐๐๐	-	๔๖,๕๐๐	-
๗	โครงการฝึกอบรมทบทวน อปพร. อบต.เมืองคง	๕๐,๐๐๐	-	๒๔,๐๐๐	-
๘	โครงการเพิ่มประสิทธิภาพ หนึ่งตำบลหนึ่งทีมกู้ภัย (otos)	๒๐,๐๐๐	-	-	-
๙	โครงการศูนย์ปฏิบัติการร่วมในการช่วยเหลือ ประชาชนขององค์การปกครองส่วนท้องถิ่น	๒๐,๐๐๐	-	-	๒๐,๐๐๐
๑๐	โครงการป้องกันและแก้ไขปัญหาเสพติด	๒๐,๐๐๐	-	-	-
รวม		๔๔๐,๐๐๐	-	๙๐,๕๐๐	๕๙,๒๘๔.๘๐

ข้อมูลจากระบบบันทึกบัญชีของอปท. (e - laas)

๑๑.๔ ผลที่ได้รับจากการดำเนินงานในช่วงปีงบประมาณ ๒๕๖๓ - ๒๕๖๖

๑๑.๔.๑ การวางแผนพัฒนาท้องถิ่นโครงการ/กิจกรรมตามแผนพัฒนาท้องถิ่น ช่วง ปี ๒๕๖๓-๒๕๖๖
เพื่อการเปรียบเทียบให้เห็นจำนวนโครงการที่มีแนวโน้มความต้องการเพิ่มขึ้น ดังนี้

ยุทธศาสตร์	๒๕๖๓		๒๕๖๔		๒๕๖๕		๒๕๖๖	
	จำนวน	งบประมาณ	จำนวน	งบประมาณ	จำนวน	งบประมาณ	จำนวน	งบประมาณ
๑. การพัฒนาด้าน โครงสร้างพื้นฐาน	๒๐๙	๑๖๒,๕๒๔,๐๐๐	๓๒๕	๒๗๗,๖๙๓,๐๐๐	๓๒๔	๒๗๗,๑๒๓,๐๐๐	๑๙๙	๒๙๑,๗๔๒,๕๐๐
๒. การบริหาร ราชการให้มี ประสิทธิภาพ คุณภาพ	๑๘	๒,๗๑๕,๐๐๐	๑๘	๒,๔๑๕,๐๐๐	๑๘	๒,๕๑๕,๐๐๐	๑๗	๒,๐๙๐,๐๐๐
๓. การพัฒนาด้าน สาธารณสุข	๑๕	๒,๐๖๓,๐๐๐	๑๕	๒,๐๖๓,๐๐๐	๑๕	๒,๐๖๓,๐๐๐	๑๕	๒,๑๕๘,๐๐๐
๔. การพัฒนาและ ส่งเสริมการศึกษา ศาสนา และ วัฒนธรรม	๒๒	๘,๐๒๐,๐๐๐	๒๒	๘,๐๒๐,๐๐๐	๒๒	๘,๐๒๐,๐๐๐	๓๕	๑๑,๙๒๐,๐๐๐

๑.๔.๑ การวางแผนพัฒนาท้องถิ่นโครงการ/กิจกรรมตามแผนพัฒนาท้องถิ่น ช่วง ปี ๒๕๖๓-๒๕๖๖
 เพื่อการเปรียบเทียบให้เห็นจำนวนโครงการที่มีแนวโน้มความต้องการเพิ่มขึ้น(ต่อ)

ยุทธศาสตร์	๒๕๖๓		๒๕๖๔		๒๕๖๕		๒๕๖๖	
	จำนวน	งบประมาณ	จำนวน	งบประมาณ	จำนวน	งบประมาณ	จำนวน	งบประมาณ
๕. การพัฒนาด้านคุณภาพชีวิตและสวัสดิการสังคม	๑๗	๑๔,๓๗๐,๐๐๐	๑๗	๑๔,๙๗๐,๐๐๐	๑๗	๑๔,๙๗๐,๐๐๐	๑๑	๑,๒๔๐,๐๐๐
๖. การพัฒนาด้านการเกษตร เศรษฐกิจ พาณิชยกรรม	๑๖	๑,๙๐๐,๐๐๐	๑๖	๑,๙๐๐,๐๐๐	๑๖	๑,๙๐๐,๐๐๐	๒๒	๓,๒๑๐,๐๐๐
๗. การพัฒนาด้านการกีฬา นันทนาการ และการท่องเที่ยว	๓	๔๑๐,๐๐๐	๓	๔๑๐,๐๐๐	๓	๔๑๐,๐๐๐	๓	๓๑๐,๐๐๐
๘. การพัฒนาทรัพยากรธรรมชาติและสิ่งแวดล้อม	๕	๓๐๕,๐๐๐	๕	๓๐๕,๐๐๐	๕	๓๐๕,๐๐๐	๘	๙๕๕,๐๐๐
๙. การพัฒนาความมั่นคงปลอดภัยในชีวิตและทรัพย์สิน	๑๒	๑,๔๖๐,๐๐๐	๑๒	๑,๔๖๐,๐๐๐	๑๒	๑,๔๖๐,๐๐๐	๑๓	๑,๕๓๐,๐๐๐
รวม	๓๑๗	๑๙๓,๗๖๗,๐๐๐	๔๓๓	๓๐๙,๒๓๖,๐๐๐	๔๓๒	๓๐๘,๗๖๖,๐๐๐	๓๒๓	๓๑๕,๑๕๕,๕๐๐

การเปรียบเทียบให้เห็นแนวโน้มของโครงการตามแผนพัฒนาท้องถิ่นห้วงปีที่ผ่านถึงปัจจุบัน ปี ๒๕๖๓-๒๕๖๖

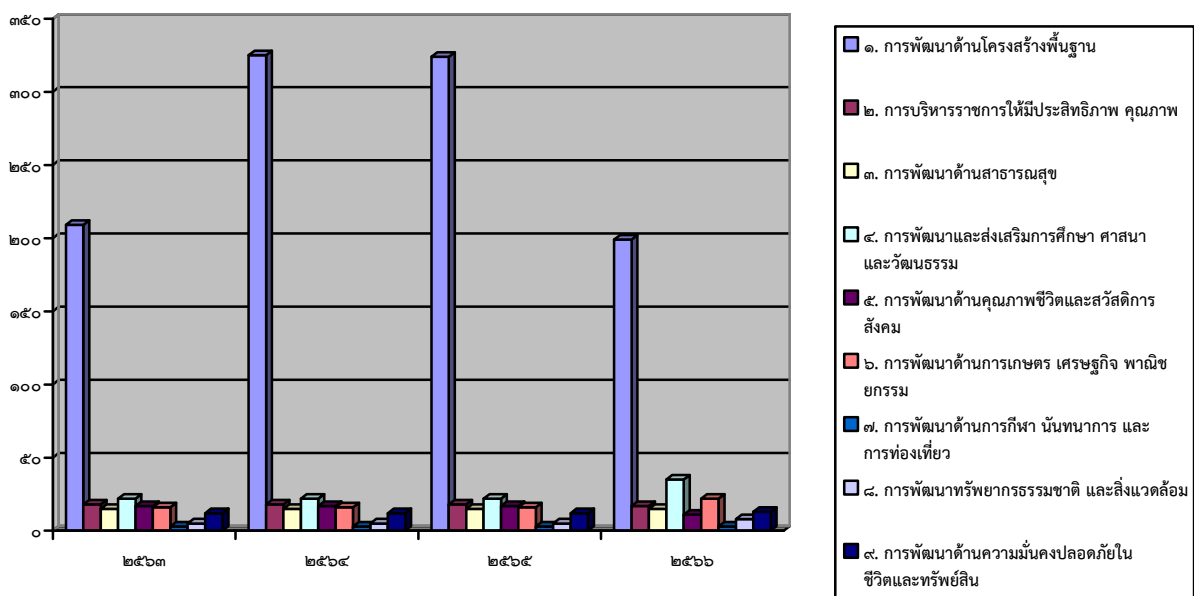

แผนภูมิการเปรียบเทียบโครงการตามยุทธศาสตร์ในช่วง ปี ๒๕๖๓-๒๕๖๖

๑.๔.๒ ผลการดำเนินงานโครงการ/กิจกรรมตามข้อบัญญัติงบประมาณรายจ่าย ช่วง พ.ศ.๒๕๖๓-๒๕๖๖ ดังนี้

ยุทธศาสตร์	๒๕๖๓		๒๕๖๔		๒๕๖๕		๒๕๖๖	
	ข้อบัญญัติ	เบิกจ่าย	ข้อบัญญัติ	เบิกจ่าย	ข้อบัญญัติ	เบิกจ่าย	ข้อบัญญัติ	เบิกจ่าย
๑. การพัฒนาด้านโครงสร้างพื้นฐาน	๒๘	๒๖	๒๘	๒๘	๒๖	๒๐	๓๔	๒๗
๒. การบริหารราชการให้มีประสิทธิภาพ คุณภาพ	๑๕	๔	๑๕	๖	๙	๔	๖	๓
๓. การพัฒนาด้านสาธารณสุข	๑๒	๔	๙	๔	๖	๓	๙	๒
๔. การพัฒนาและส่งเสริมการศึกษา ศาสนา และวัฒนธรรม	๑๖	๕	๑๙	๕	๑๑	๓	๑๓	๘
๕. การพัฒนาด้านคุณภาพชีวิตและสวัสดิการสังคม	๑๕	๔	๑๕	๓	๑๓	๓	๙	๒
๖. การพัฒนาด้านการเกษตร เศรษฐกิจ พาณิชยกรรม	๘	๓	๘	๒	๖	๓	๙	๑
๗. การพัฒนาด้านการกีฬา นันทนาการ และการท่องเที่ยว	๒	๐	๓	-	๑	-	๒	๑
๘. การพัฒนาทรัพยากรธรรมชาติและสิ่งแวดล้อม	๔	๒	๔	๑	๔	๑	๔	๒
๙. การพัฒนาด้านความมั่นคงปลอดภัยในชีวิตและทรัพย์สิน	๙	๑	๙	๒	๙	๒	๑๐	๓
รวม	๑๐๙	๔๙	๑๑๐	๕๑	๘๕	๓๙	๙๖	๔๙

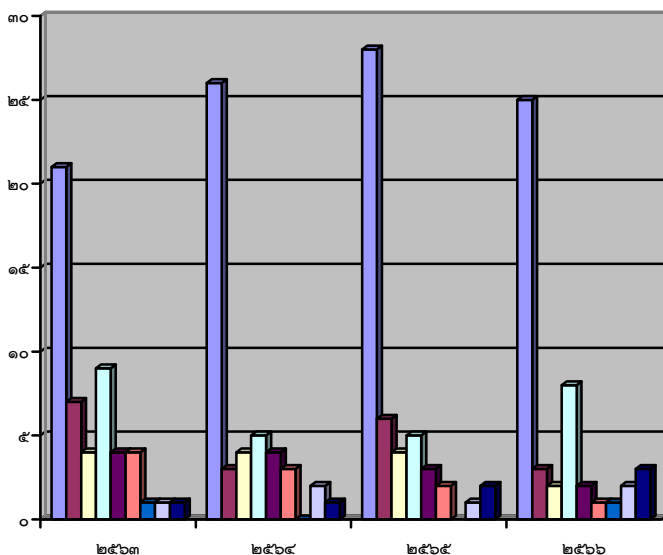

- ๑. การพัฒนาด้านโครงสร้างพื้นฐาน
- ๒. การบริหารราชการให้มีประสิทธิภาพ คุณภาพ
- ๓. การพัฒนาด้านสาธารณสุข
- ๔. การพัฒนาและส่งเสริมการศึกษา ศาสนา และวัฒนธรรม
- ๕. การพัฒนาด้านคุณภาพชีวิตและสวัสดิการสังคม
- ๖. การพัฒนาด้านการเกษตร เศรษฐกิจ พาณิชยกรรม
- ๗. การพัฒนาด้านการกีฬา นันทนาการ และการท่องเที่ยว
- ๘. การพัฒนาทรัพยากรธรรมชาติและสิ่งแวดล้อม
- ๙. การพัฒนาด้านความมั่นคงปลอดภัยในชีวิตและทรัพย์สิน

แผนภูมิความสำเร็จโครงการตามที่วางแผนไว้ในข้อบัญญัติงบประมาณรายจ่าย ไว้ในช่วง ๒๕๖๓-๒๕๖๖

๑.๔.๓ สรุปการดำเนินงานตามแผนพัฒนาองค์การบริหารส่วนตำบลเมืองคงช่วงงบประมาณ ๒๕๖๒-๒๕๖๖

ปี	โครงการตามแผนพัฒนาท้องถิ่น	โครงการตามข้อบัญญัติ	โครงการที่ได้เบิกจ่าย	ร้อยละความสำเร็จตามแผนฯ	ร้อยละความสำเร็จตามข้อบัญญัติฯ
๒๕๖๒	๓๑๑	๑๐๒	๕๒	๑๖.๗๒	๕๐.๙๘
๒๕๖๓	๓๑๗	๑๐๙	๔๙	๑๕.๔๖	๔๔.๙๕
๒๕๖๔	๔๓๓	๑๑๐	๕๑	๑๑.๗๘	๔๖.๓๖
๒๕๖๕	๔๓๒	๘๗	๓๙	๙.๐๓	๔๔.๘๓
๒๕๖๖	๓๒๓	๙๖	๔๙	๑๕.๑๗	๕๑.๐๕

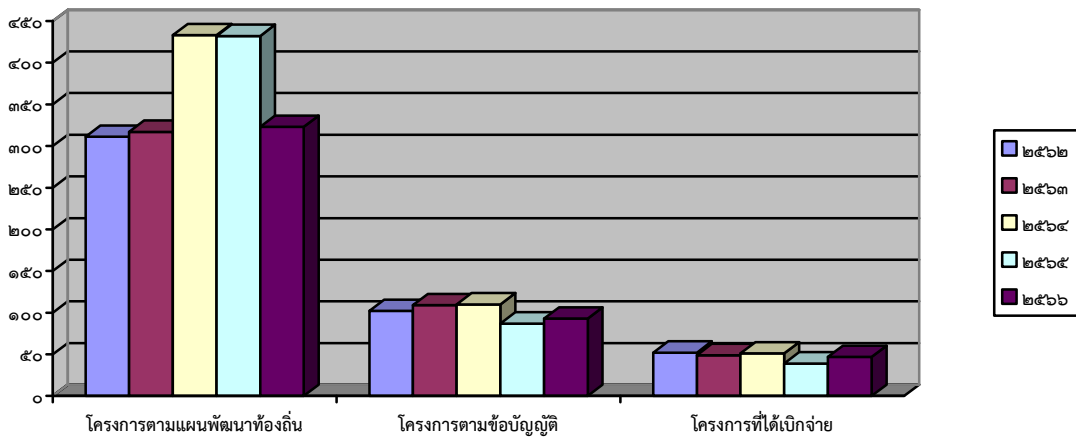

แผนภูมิเปรียบเทียบการจำนวนโครงการตามแผนพัฒนาท้องถิ่นกับงบประมาณ พ.ศ.๒๕๖๒-๒๕๖๖

๑.๔.๔ สรุปผลที่ได้รับหรือผลที่สำคัญ

ตามที่องค์การบริหารส่วนตำบลเมืองคงได้ดำเนินงานต่างๆ ของช่วงปีงบประมาณที่ผ่านมา พ.ศ.๒๕๖๒ -พ.ศ.๒๕๖๖ เพื่อแก้ไขปัญหาให้กับประชาชน และพัฒนาองค์กรให้เกิดความมั่นคงในการพัฒนา เพื่อให้ความเป็นอยู่ของประชาชนดีขึ้น ซึ่งผลจากการดำเนินงานขององค์การบริหารส่วนตำบลเมืองคงนั้น ผลที่ได้รับมีดังนี้

๑. ประชาชนมีน้ำประปาใช้ทุกวันเร็ว
๒. ประชาชนมีไฟฟ้าใช้ทุกวันเร็ว
๓. ประชาชนมีถนนใช้ในการสัญจรไปมาได้สะดวก
๔. เด็กๆ ได้รับการศึกษาทุกคน
๕. ผู้สูงอายุ ผู้พิการ ผู้ป่วยเอดส์ ได้รับเงินช่วยเหลือเบี้ยยังชีพทุกคน
๖. ประชาชนได้รับความช่วยเหลือในเรื่องที่อยู่อาศัยที่มั่นคงแข็งแรง
๗. ประชาชนได้รับความช่วยเหลือจากสาธารณสุข
๘. ปัญหาไข้เลือดออกลดลง
๙. ชยะในชุมชนมีวิธีการจัดการที่ถูกต้อง
๑๐. ประชาชนได้รับความรู้เกี่ยวกับการสาธารณสุข
๑๑. ประชาชนได้รับความรู้เกี่ยวกับการป้องกันภัย
๑๒. ประชาชนได้มีส่วนร่วมในการดำเนินงานต่างๆ ขององค์การบริหารส่วนตำบลเมืองคง

๑.๕ ปัญหาอุปสรรคการดำเนินงานที่ผ่านมาและแนวทางการแก้ไข

๑.๕.๑ ปัญหา

- ๑) ประชาชนมีความต้องการซึ่งความต้องการดังกล่าวมีเป็นจำนวนมาก
- ๒) ประชาชนยังไม่เข้าใจขอบเขตอำนาจหน้าที่ขององค์การบริหารส่วนตำบลเมืองคงสามารถดำเนินการได้
- ๓) องค์การบริหารส่วนตำบลเมืองคงไม่สามารถบรรจุโครงการ/กิจกรรมในข้อบัญญัติงบประมาณรายจ่ายได้ครบทุกโครงการ/กิจกรรมและครอบคลุมทุกยุทธศาสตร์การพัฒนา
- ๔) องค์การบริหารส่วนตำบลเมืองคงไม่สามารถดำเนินการได้ครบทุกโครงการ/กิจกรรมที่ตั้งไว้ในข้อบัญญัติงบประมาณรายจ่าย

๑.๕.๒ อุปสรรค

- ๑) องค์การบริหารส่วนตำบลเมืองคงมีงบประมาณไม่เพียงพอต่อการดำเนินงานแก้ไขปัญหาของประชาชน
- ๒) องค์การบริหารส่วนตำบลเมืองคงสามารถดำเนินการได้เฉพาะตามอำนาจหน้าที่
- ๓) องค์การบริหารส่วนตำบลเมืองคงตั้งงบประมาณในการดำเนินการตามภารกิจแต่ละด้านบางรายการยังไม่เพียงพอและบางรายการมากเกินไป ทำให้ต้องโอนเพิ่ม โอนลด และตั้งจ่ายรายการใหม่

๑.๕.๓ แนวทางการแก้ไข

- (๑) การดำเนินงานขององค์การบริหารส่วนตำบลเมืองคง
 - ๑) การจัดทำแผนพัฒนาท้องถิ่นควรพิจารณาใช้ยุทธศาสตร์การพัฒนามาเป็นกรอบในการจัดทำแผนพัฒนาท้องถิ่นและให้มีความสอดคล้องกัน
 - ๒) การดำเนินงานขององค์การบริหารส่วนตำบลเมืองคงควรจะเป็นไปตามแผนพัฒนาท้องถิ่น กล่าวคือควรพิจารณาโครงการ/กิจกรรม ที่บรรจุในแผนพัฒนาท้องถิ่นมาเป็นกรอบจัดทำงบประมาณ
 - ๓) ควรพิจารณาโครงการ/กิจกรรม ที่สามารถดำเนินการได้ในปีงบประมาณนั้น
 - ๔) ควรพิจารณาดำเนินงานโครงการ/กิจกรรมที่ประชาชนได้รับความเดือดร้อนมากที่สุด เช่น การแก้ไขปัญหาเรื่องน้ำอุปโภคบริโภค
 - ๕) องค์การบริหารส่วนตำบลเมืองคงควรพิจารณาตั้งงบประมาณให้เพียงพอและเหมาะสมกับภารกิจแต่ละด้านที่จะต้องดำเนินการ ซึ่งจะช่วยลดปัญหาในการโอนเพิ่ม โอนลด โอนตั้งจ่ายรายการใหม่
- (๒) การบริการประชาชน
 - ๑) ควรพิจารณาจัดบริการประชาชนในเชิงรุกมากขึ้น เพื่อให้ประชาชนได้รับความสะดวกรวดเร็วและถูกต้อง ในการบริการขององค์การบริหารส่วนตำบลเมืองคง
 - ๒) ควรสร้างความสัมพันธ์ระหว่างองค์การบริหารส่วนตำบลเมืองคงกับประชาชน เพื่อให้เกิดความเข้าใจ
 - ๓) ควรสร้างภาพลักษณ์ที่ดีให้เกิดขึ้นกับองค์การบริหารส่วนตำบลเมืองคง
 - ๔) องค์การบริหารส่วนตำบลเมืองคง ควรจัดประชาสัมพันธ์ข่าวสารต่างๆ ผ่านทางหอกระจายข่าวมากกว่านี้และประชาสัมพันธ์ข่าวบ่อยๆ

๒. แนวทางการติดตามและประเมินผล ปีงบประมาณ พ.ศ. ๒๕๖๖

๒.๑ การติดตามและประเมินผลยุทธศาสตร์

จากรายงานผล การติดตามและประเมินผลแผนพัฒนาท้องถิ่นขององค์การบริหารส่วนตำบลเมืองคงประจำปีงบประมาณ พ.ศ. ๒๕๖๖ ของคณะกรรมการติดตามและประเมินผลแผนพัฒนาท้องถิ่นของเมืองคงในประเด็นยุทธศาสตร์การพัฒนาท้องถิ่น มีจำนวนยุทธศาสตร์ ๙ ยุทธศาสตร์ ประกอบด้วย

- (๑) ยุทธศาสตร์การพัฒนาด้านโครงสร้างพื้นฐาน
- (๒) ยุทธศาสตร์การบริหารราชการให้มีประสิทธิภาพ คุณภาพ
- (๓) ยุทธศาสตร์การพัฒนาด้านสาธารณสุข
- (๔) ยุทธศาสตร์การพัฒนาและส่งเสริมการศึกษา ศาสนา และวัฒนธรรม
- (๕) ยุทธศาสตร์การพัฒนาด้านคุณภาพชีวิตและสวัสดิการสังคม
- (๖) ยุทธศาสตร์การพัฒนาด้านการเกษตร เศรษฐกิจ พาณิชยกรรม
- (๗) ยุทธศาสตร์การพัฒนาด้านการกีฬา นันทนาการ และการท่องเที่ยว
- (๘) ยุทธศาสตร์การพัฒนาด้านทรัพยากรธรรมชาติและสิ่งแวดล้อม
- (๙) ยุทธศาสตร์การพัฒนาด้านความมั่นคงปลอดภัยในชีวิตและทรัพย์สิน

ผลการประเมินการให้คะแนนการติดตามและประเมินผลยุทธศาสตร์เพื่อความสอดคล้องแผนพัฒนาท้องถิ่น ประจำปีงบประมาณ พ.ศ. ๒๕๖๖ ผลเป็นดังนี้

ลำดับ	ประเด็นการพิจารณา	คะแนนเต็ม	คะแนนที่ได้
๑	ข้อมูลสภาพทั่วไปและข้อมูลพื้นฐานขององค์กรปกครองส่วนท้องถิ่น	๒๐	๑๙.๔๓
๒	การวิเคราะห์สถานการณ์และศักยภาพ	๒๐	๑๗.๕๗
๓	ยุทธศาสตร์ ประกอบด้วย	๖๐	๕๘.๒๙
	๓.๑ ยุทธศาสตร์ชาติ ๒๐ ปี (พ.ศ. ๒๕๖๑ – ๒๕๘๑)	(๕)	(๔.๘๖)
	๓.๒ แผนพัฒนาเศรษฐกิจและสังคมแห่งชาติ	(๕)	(๔.๘๖)
	๓.๓ เป้าหมายการพัฒนาที่ยั่งยืน (Sustainable Development Goals: SDGs)	(๕)	(๔.๔๓)
	๓.๔ ยุทธศาสตร์จังหวัด	(๕)	(๔.๘๖)
	๓.๕ ยุทธศาสตร์ขององค์กรปกครองส่วนท้องถิ่นในเขตจังหวัด	(๕)	(๕.๐๐)
	๓.๖ ยุทธศาสตร์ขององค์กรปกครองส่วนท้องถิ่น	(๕)	(๕.๐๐)
	๓.๗ วิสัยทัศน์	(๕)	(๕.๐๐)
	๓.๘ กลยุทธ์	(๕)	(๔.๘๖)
	๓.๙ เป้าประสงค์ของแต่ละประเด็นกลยุทธ์	(๕)	(๔.๘๖)
	๓.๑๐ จุดยืนทางยุทธศาสตร์ (Positioning)	(๕)	(๔.๘๖)
	๓.๑๑ แผนงาน	(๕)	(๔.๘๖)
๓.๑๒ ความเชื่อมโยงของยุทธศาสตร์ในภาพรวม	(๕)	(๔.๘๖)	
รวมคะแนน		๑๐๐	๙๕.๒๙

คะแนนการติดตามและประเมินผลยุทธศาสตร์เพื่อความสอดคล้องแผนพัฒนาท้องถิ่น จากคะแนนเต็ม ๑๐๐ คะแนน เกณฑ์ที่ควรได้เพื่อให้เกิดความสอดคล้องและขับเคลื่อนการพัฒนาท้องถิ่นขององค์กรปกครองส่วนท้องถิ่น ไม่ควรน้อยกว่าร้อยละ ๘๐ (๘๐ คะแนน) ผลปรากฏว่าองค์การบริหารส่วนตำบลเมืองคงได้คะแนนร้อยละ ๙๕.๒๙ เป็นไปตามเกณฑ์ที่กำหนดไว้

๒.๒ การติดตามและประเมินผลโครงการ

จากรายงานผลการติดตามและประเมินผลแผนพัฒนาท้องถิ่นขององค์การบริหารส่วนตำบลเมืองคง ประจำปีงบประมาณ พ.ศ.๒๕๖๖ ของคณะกรรมการติดตามและประเมินผลแผนพัฒนาท้องถิ่นขององค์การบริหารส่วนตำบลเมืองคงในประเด็นโครงการพัฒนาท้องถิ่น เป็นดังนี้

ลำดับ	ยุทธศาสตร์	จำนวนโครงการ
๑	ยุทธศาสตร์ที่ ๑ การพัฒนาโครงสร้างพื้นฐาน	๓๒
๒	ยุทธศาสตร์ที่ ๒ การบริหารราชการให้มีประสิทธิภาพ คุณภาพ	๖
๓	ยุทธศาสตร์ที่ ๓ การพัฒนาด้านสาธารณสุข	๘
๔	ยุทธศาสตร์ที่ ๔ การพัฒนาและส่งเสริมการศึกษา ศาสนา และวัฒนธรรม	๑๒
๕	ยุทธศาสตร์ที่ ๕ การพัฒนาด้านคุณภาพชีวิตและสวัสดิการสังคม	๙
๖	ยุทธศาสตร์ที่ ๖ การพัฒนาด้านการเกษตร เศรษฐกิจ พาณิชยกรรม	๙
๗	ยุทธศาสตร์ที่ ๗ การพัฒนาด้านการกีฬา นันทนาการ และการท่องเที่ยว	๒
๘	ยุทธศาสตร์ที่ ๘ การพัฒนาด้านทรัพยากรธรรมชาติและสิ่งแวดล้อม	๔
๙	ยุทธศาสตร์ที่ ๙ การพัฒนาด้านความมั่นคงปลอดภัยในชีวิตและทรัพย์สิน	๙
รวมทั้งสิ้น		๙๑

(โครงการพัฒนาตามข้อบัญญัติงบประมาณ ประเมินฯหลังประกาศข้อบัญญัติ ปี ๒๕๖๖ ภายใน ๓๐ วัน)

ผลการประเมินการให้คะแนนการติดตามและประเมินโครงการเพื่อความสอดคล้องแผนพัฒนาท้องถิ่น ประจำปีงบประมาณ พ.ศ.๒๕๖๖ ผลเป็นดังนี้

ลำดับ	ประเด็นการพิจารณา	คะแนนเต็ม	คะแนนที่ได้
๑	การสรุปสถานการณ์การพัฒนา	๑๐	๑๐
๒	การประเมินผลการนำแผนพัฒนาท้องถิ่นไปปฏิบัติในเชิงปริมาณ	๑๐	๑๐
๓	การประเมินผลการนำแผนพัฒนาท้องถิ่นไปปฏิบัติในเชิงคุณภาพ	๑๐	๙.๑๔
๔	ยุทธศาสตร์ กลยุทธ์ แผนงานการพัฒนา	๕	๔.๔๓
๕	โครงการพัฒนาตามแผนพัฒนาท้องถิ่น ประกอบด้วย	๓๐	๒๘.๑๔
	๕.๑ ความชัดเจนของชื่อโครงการ	(๕)	(๕.๐๐)
	๕.๒ กำหนดวัตถุประสงค์สอดคล้องกับโครงการ	(๕)	(๕.๐๐)
	๕.๓ เป้าหมาย (ผลผลิตของโครงการ) มีความชัดเจนนำไปสู่การตั้งงบประมาณได้ถูกต้อง	(๕)	(๔.๘๖)
	๕.๔ มีการประมาณการราคาถูกต้องตามหลักวิธีการงบประมาณ	(๕)	(๔.๕๗)
	๕.๕ มีการกำหนดตัวชี้วัด (KPI) และสอดคล้องกับวัตถุประสงค์และผลที่คาดว่าจะได้รับ	(๕)	(๔.๕๗)
๕.๖ ผลที่คาดว่าจะได้รับสอดคล้องกับโครงการและวัตถุประสงค์ที่กำหนดไว้	(๕)	(๔.๘๖)	

ผลการประเมินการให้คะแนนการติดตามและประเมินโครงการเพื่อความสอดคล้องแผนพัฒนาท้องถิ่น ประจำปีงบประมาณ พ.ศ.๒๕๖๖ (ต่อ)

ลำดับ	ประเด็นการพิจารณา	คะแนนเต็ม	คะแนนที่ได้
๖	โครงการพัฒนาที่นำไปจัดทำงบประมาณรายจ่ายประจำปี	(๓๕)	๓๒.๒๙
๖.๑	โครงการพัฒนาท้องถิ่นที่นำไปจัดทำงบประมาณรายจ่ายประจำปีในภาพรวม	(๕)	๔.๘๖
๖.๒	โครงการพัฒนาท้องถิ่นที่นำไปจัดทำงบประมาณรายจ่ายแก้ไขปัญหาความยากจน	(๕)	๔.๔๓
๖.๓	โครงการพัฒนาท้องถิ่นที่นำไปจัดทำงบประมาณรายจ่ายด้านการบริหารจัดการอนุรักษ์ทรัพยากรธรรมชาติ สิ่งแวดล้อม	(๕)	๔.๒๙
๖.๔	โครงการพัฒนาท้องถิ่นที่นำไปจัดทำงบประมาณรายจ่ายเกี่ยวกับสุขภาพ	(๕)	๔.๔๓
๖.๕	โครงการพัฒนาท้องถิ่นที่นำไปจัดทำงบประมาณรายจ่ายเกี่ยวกับด้านการศึกษา ศิลปะ ศาสนา วัฒนธรรม จารีตประเพณี และภูมิปัญญาท้องถิ่น	(๕)	๕.๐๐
๖.๖	โครงการพัฒนาท้องถิ่นที่นำไปจัดทำงบประมาณรายจ่ายเกี่ยวกับด้านโครงสร้างพื้นฐาน	(๕)	๔.๘๖
๖.๗	โครงการพัฒนาท้องถิ่นที่นำไปจัดทำงบประมาณรายจ่ายเกี่ยวกับด้านการบริหารจัดการน้ำ	(๕)	๔.๔๓
รวมคะแนน		๑๐๐	๙๔.๐๐

คะแนนการติดตามและประเมินผลโครงการเพื่อความสอดคล้องแผนพัฒนาท้องถิ่น จากคะแนนเต็ม ๑๐๐ คะแนน เกณฑ์ที่ควรได้เพื่อให้เกิดความสอดคล้องและขับเคลื่อนการพัฒนาท้องถิ่นขององค์กรปกครองส่วนท้องถิ่น ไม่ควรน้อยกว่าร้อยละ ๘๐ (๘๐ คะแนน) ผลปรากฏว่าองค์การบริหารส่วนตำบลเมืองคงได้คะแนนร้อยละ ๙๔.๐๐ เป็นไปตามเกณฑ์ที่กำหนดไว้

๒.๓ กรอบและแนวทางในการติดตามและประเมินผล

๒.๓.๑ กรอบการดำเนินงานภาพรวม คณะกรรมการติดตามและประเมินผลแผนพัฒนาท้องถิ่นขององค์การบริหารส่วนตำบลเมืองคง กำหนดกรอบการดำเนินงานในภาพรวม ดังนี้

ลำดับ	กรอบการดำเนินงาน	วัน/เดือน/ปี
๑	ประชุมเพื่อกำหนดกรอบแนวทาง และวิธีการติดตามและประเมินผลแผนพัฒนาท้องถิ่น โดยการกำหนดกรอบ แนวทาง วิธีการและห้วงเวลาให้เหมาะสมกับขององค์การบริหารส่วนตำบลเมืองคง	พฤศจิกายน ๒๕๖๕-มกราคม ๒๕๖๖
๒	ดำเนินการติดตามและประเมินพัฒนาท้องถิ่นตามกรอบแนวทาง วิธีการและห้วงเวลาที่กำหนด โดยสามารถติดตามและประเมินผลได้ตลอดระยะเวลา	ทุกไตรมาส
๓	รายงานผลและเสนอความเห็นซึ่งได้จากการติดตามและประเมินผลแผนพัฒนาท้องถิ่นต่อนายกองค์การบริหารส่วนตำบลเมืองคงเพื่อดำเนินการต่อไป	ภายในเดือนพฤศจิกายน ๒๕๖๖
๔	ดำเนินการให้เสร็จสิ้นทุกกระบวนการ ทุกขั้นตอนของการรายงานผลการติดตามและประเมินผลแผนพัฒนาท้องถิ่นขององค์การบริหารส่วนตำบลเมืองคงประจำปีงบประมาณ พ.ศ. ๒๕๖๖	ภายในเดือนธันวาคม ๒๕๖๖
๕	แจ้งรายงานผลการติดตามและประเมินผลแผนพัฒนาท้องถิ่นขององค์การบริหารส่วนตำบลเมืองคงประจำปีงบประมาณ พ.ศ. ๒๕๖๖ ให้หน่วยงานที่เกี่ยวข้องหรือดำเนินการตามพระราชบัญญัติข้อมูลข่าวสารของราชการ พ.ศ. ๒๕๔๐ รวมทั้งแจ้งสำนัก กอง ฝ่ายต่าง ๆ ในองค์การบริหารส่วนตำบลเมืองคงเพื่อทราบและดำเนินการตามความเหมาะสมต่อไป	ภายในเดือนธันวาคม ๒๕๖๖-มกราคม ๒๕๖๗

ทั้งนี้ กรอบการดำเนินงานภาพรวม คณะกรรมการติดตามและประเมินผลแผนพัฒนาท้องถิ่นขององค์การบริหารส่วนตำบลเมืองคงอาจมีการเปลี่ยนแปลงได้ตามความเหมาะสม และสถานการณ์ภายในขององค์การบริหารส่วนตำบลเมืองคงโดยเฉพาะการประชุมสภาองค์การบริหารส่วนตำบลเมืองคงซึ่งอาจไม่สอดคล้องกับห้วงเวลาที่กำหนดขึ้น และหรือภารกิจที่เพิ่มมากขึ้นขององค์การบริหารส่วนตำบลเมืองคงก็อาจทำให้ต้องมีการเปลี่ยนแปลงกรอบการดำเนินงานในภาพรวมดังกล่าว

๒.๔ กำหนดเครื่องมือที่ใช้ในการติดตามและประเมินผล

คณะกรรมการติดตามและประเมินผลแผนพัฒนาท้องถิ่นขององค์การบริหารส่วนตำบลเมืองคง กำหนดเครื่องมือที่ใช้ในการติดตามและประเมินผล ดังนี้

๒.๔.๑ การทดสอบและการวัด (Tests & Measurements) วิธีการนี้จะทำการทดสอบและวัดผล เพื่อดูระดับการเปลี่ยนแปลง ซึ่งรวมถึงแบบทดสอบต่าง ๆ การประเมินการปฏิบัติงาน และแนวทางการวัด จะใช้เครื่องมือใดในการทดสอบและการวัด

๒.๔.๒ การสัมภาษณ์ (Interviews) อาจเป็นการสัมภาษณ์เดี่ยวหรือกลุ่มก็ได้ การสัมภาษณ์เป็นการ ยืนยันว่า ผู้มีส่วนเกี่ยวข้อง ประชาชนในเขตองค์การบริหารส่วนตำบลเมืองคงผู้ได้รับผลกระทบมีความเกี่ยวข้อง ผู้มีส่วนได้เสียและได้รับผลกระทบในระดับใด โดยการสัมภาษณ์ถูกแบ่งออกเป็น ๒ ประเภท คือ การสัมภาษณ์แบบเป็นทางการหรือ กึ่งทางการ (formal or semi-formal interview) ซึ่งใช้แบบสัมภาษณ์แบบมีโครงสร้าง (structure interviews) ดำเนินการ สัมภาษณ์ และการสัมภาษณ์แบบไม่เป็นทางการ (informal interview) ซึ่งคล้าย ๆ กับการพูดสนทนาอย่างไม่มีพิธีรีตอง ไม่เคร่งครัดในขั้นตอน

๒.๔.๓ การสังเกต (Observations) คณะกรรมการติดตามและประเมินผลแผนพัฒนาท้องถิ่นของ องค์การบริหารส่วนตำบลเมืองคง ใช้การสังเกตเพื่อเฝ้าดูว่ากำลังเกิดอะไรขึ้นกับการพัฒนาท้องถิ่นขององค์การ บริหารส่วนตำบลเมืองคง มีการบันทึกการสังเกต แนวทางในการสังเกต และกำหนดการดำเนินการสังเกต

(๑) การสังเกตแบบมีส่วนร่วม (Participant observation) เป็นวิธีการสังเกตที่คณะกรรมการติดตาม และประเมินผลแผนพัฒนาท้องถิ่นขององค์การบริหารส่วนตำบลเมืองคงเข้าไปใช้ชีวิตร่วมกับบุคคล ชุมชน มีกิจกรรม ร่วมกัน

(๒) การสังเกตแบบไม่มีส่วนร่วม (Non-participant observation) หรือการสังเกตโดยตรง (Direct observation) เป็นการสังเกต บันทึกลักษณะทางกายภาพ โครงสร้าง และความสัมพันธ์ของผู้มีส่วนได้เสีย ประชาชนใน เขตองค์การบริหารส่วนตำบลเมืองคง

๒.๔.๔ การสำรวจ (surveys) สำหรับองค์การบริหารส่วนตำบลเมืองคงหมายถึง การ สำรวจเพื่อประเมินความคิดเห็น การรับรู้ ความพึงพอใจ ความจำเป็น ความต้องการของประชาชนในเขต องค์การบริหารส่วนตำบลเมืองคงคณะกรรมการติดตามและประเมินผลแผนพัฒนาท้องถิ่นขององค์การบริหาร ส่วนตำบลเมืองคงจะมีการบันทึกการสำรวจ และทิศทางการสำรวจไว้เป็นหลักฐาน

๒.๔.๕ เอกสาร (Documents) การติดตามและประเมินผลแผนพัฒนาท้องถิ่นมีความจำเป็นอย่างยิ่ง ที่จะต้องใช้เอกสาร ซึ่งเป็นเอกสารที่เกี่ยวข้องกับแผนพัฒนาท้องถิ่น (พ.ศ. ๒๕๖๖-๒๕๗๐) ประจำปีงบประมาณ พ.ศ. ๒๕๖๖ ข้อบัญญัติงบประมาณรายจ่าย ประจำปีงบประมาณ พ.ศ. ๒๕๖๖ การใช้จ่ายเงินสะสมและการใช้จ่ายเงินอุดหนุน เฉพาะกิจ ประจำปีงบประมาณ พ.ศ. ๒๕๖๖ ปัญหาความต้องการของประชาชนในท้องถิ่น สาเหตุของปัญหา แนวทางการ แก้ไขปัญหาหรือแนวทางการพัฒนาท้องถิ่น ตลอดจนวิสัยทัศน์ ประเด็นยุทธศาสตร์ เป้าประสงค์ ตัวชี้วัด ค่าเป้าหมาย และกลยุทธ์ ที่สอดคล้องกับแผนพัฒนาจังหวัด ยุทธศาสตร์การพัฒนาขององค์กรปกครองส่วนท้องถิ่นในเขตจังหวัด แผนงาน โครงการที่ได้กำหนดไว้ขององค์การบริหารส่วนตำบลเมืองคง

๒.๕ แบบสำหรับการติดตามและประเมินผล

แบบหรือตารางสำหรับการใช้ในการติดตามและประเมินผลแผนพัฒนาท้องถิ่นซึ่งปรากฏในส่วนต่าง ๆ นั้น แบ่งการจำแนกการใช้แบบหรือตารางสำหรับการติดตามและประเมินผลแผนพัฒนาท้องถิ่นขององค์การบริหารส่วนตำบล เมืองคง (พ.ศ. ๒๕๖๖-๒๕๗๐) และงบประมาณรายจ่าย ประจำปีงบประมาณ พ.ศ. ๒๕๖๖ ดังนี้

๑. แบบที่ใช้ในการลงรายการต่าง ๆ เพื่อให้เกิดความชัดเจน ครอบคลุมเนื้อหาและการตรวจได้อย่าง ง่ายรวมถึงตารางต่าง ๆ ที่กำหนดขึ้นด้วย สำหรับแบบที่ใช้จัดทำเป็นตารางเพื่อแสดงผลต่าง ๆ นั้น

๒. แบบตรวจสอบเบื้องต้นแผนพัฒนาท้องถิ่นขององค์การบริหารส่วนตำบลเมืองคง

๓. แบบสอบถามความคิดเห็นต่อการให้บริการขององค์การบริหารส่วนตำบลเมืองคง

๔. แบบสอบถามความคิดเห็นเป็นรายโครงการ กิจกรรม งาน และครุภัณฑ์บริการสาธารณะของ องค์การบริหารส่วนตำบลเมืองคง

๕. แบบติดตามและประเมินผลแผนพัฒนาท้องถิ่น สำหรับสำนัก/กอง/ฝ่ายต่าง ๆ ลงข้อมูลเพื่อนำมา ดำเนินการติดตามและประเมินผลแผนพัฒนาท้องถิ่น ตามแผนพัฒนาท้องถิ่น (พ.ศ.๒๕๖๖-๒๕๗๐) และงบประมาณรายจ่าย ประจำปีงบประมาณ พ.ศ. ๒๕๖๖

ส่วนที่ ๓ ผลการวิเคราะห์การติดตามและประเมินผล

๑. ผลการพิจารณาการติดตามและประเมินผลยุทธศาสตร์เพื่อความสอดคล้องแผนพัฒนาท้องถิ่น

๑.๑ สรุปคะแนนประเมินผลยุทธศาสตร์

ผลการให้คะแนนของคณะกรรมการติดตามและประเมินผลแผนพัฒนาองค์การบริหารส่วนตำบลเมืองคง ในการประชุมฯ ครั้งที่ ๑/๒๕๖๕ เมื่อวันที่ ๑๘ พฤศจิกายน ๒๕๖๕ ของปีงบประมาณ ๒๕๖๖ เป็นดังนี้

ลำดับ	ประเด็นการพิจารณา		คะแนนเต็ม	คะแนนที่ได้
๑	ข้อมูลสภาพทั่วไปและข้อมูลพื้นฐานขององค์กรปกครองส่วนท้องถิ่น		๒๐	๑๙.๔๓
๒	การวิเคราะห์สภาพการณ์และศักยภาพ		๒๐	๑๗.๕๗
๓	ยุทธศาสตร์ ประกอบด้วย		๖๐	๕๘.๒๙
	๓.๑	ยุทธศาสตร์ชาติ ๒๐ ปี (พ.ศ. ๒๕๖๑ – ๒๕๘๑)	(๕)	(๔.๘๖)
	๓.๒	แผนพัฒนาเศรษฐกิจและสังคมแห่งชาติ	(๕)	(๔.๘๖)
	๓.๓	เป้าหมายการพัฒนาที่ยั่งยืน (Sustainable Development Goals: SDGs)	(๕)	(๔.๔๓)
	๓.๔	ยุทธศาสตร์จังหวัด	(๕)	(๔.๘๖)
	๓.๕	ยุทธศาสตร์ขององค์กรปกครองส่วนท้องถิ่นในเขตจังหวัด	(๕)	(๕.๐๐)
	๓.๖	ยุทธศาสตร์ขององค์กรปกครองส่วนท้องถิ่น	(๕)	(๕.๐๐)
	๓.๗	วิสัยทัศน์	(๕)	(๕.๐๐)
	๓.๘	กลยุทธ์	(๕)	(๔.๘๖)
	๓.๙	เป้าประสงค์ของแต่ละประเด็นกลยุทธ์	(๕)	(๔.๘๖)
	๓.๑๐	จุดยืนทางยุทธศาสตร์ (Positioning)	(๕)	(๔.๘๖)
	๓.๑๑	แผนงาน	(๕)	(๔.๘๖)
	๓.๑๒	ความเชื่อมโยงของยุทธศาสตร์ในภาพรวม	(๕)	(๔.๘๖)
รวมคะแนน			๑๐๐	๙๕.๒๙

จากผลคะแนนการประเมินติดตามและประเมินผลยุทธศาสตร์เพื่อความสอดคล้องแผนพัฒนาท้องถิ่น มีประเด็นการพิจารณาอยู่ด้วยกันหลายประเด็น ข้อมูลสภาพทั่วไปและข้อมูลพื้นฐานขององค์การบริหารส่วนตำบลเมืองคง การวิเคราะห์สภาพการณ์และศักยภาพ และยุทธศาสตร์ โดยภาพรวมของร้อยละการให้คะแนน ไม่ต่ำกว่า ร้อยละ ๘๐ หากแต่จำเป็นต้องมีการปรับปรุงข้อมูลในการวางแผนและพิจารณาวิเคราะห์ข้อมูล เพื่อให้มีความสมบูรณ์และมีการนำไปใช้ให้เกิดประโยชน์มากที่สุด การเก็บรวบรวมครอบคลุมทุกด้านในการใช้ประโยชน์ มาวิเคราะห์สถานการณ์การวางแผนพัฒนาท้องถิ่น ซึ่งถือว่าครบถ้วนสมบูรณ์กับข้อมูลในการวิเคราะห์ดังกล่าว

-รายละเอียดการให้คะแนนยุทธศาสตร์ขององค์การบริหารส่วนตำบลเมืองคงในแต่ละประเด็นดังนี้

๑.๒ ข้อมูลสภาพทั่วไปและข้อมูลพื้นฐานขององค์กรปกครองส่วนท้องถิ่น

ลำดับ	รายละเอียดการพิจารณา	คะแนนเต็ม	คะแนนที่ได้	ร้อยละของคะแนนเต็ม
๑	<p>ข้อมูลสภาพทั่วไปและข้อมูลพื้นฐานขององค์กรปกครองส่วนท้องถิ่น</p> <p>ควรประกอบด้วยข้อมูลดังนี้</p> <p>๑) ข้อมูลเกี่ยวกับด้านกายภาพ เช่น ที่ตั้งของหมู่บ้าน/ชุมชน/ตำบล ลักษณะภูมิประเทศ ลักษณะภูมิอากาศ ลักษณะของดิน ลักษณะของแหล่งน้ำ ลักษณะของไม้/ป่าไม้ ฯลฯ</p> <p>๒) ข้อมูลเกี่ยวกับด้านการเมือง/การปกครอง เช่น เขตการปกครอง การเลือกตั้ง ฯลฯ ประชากร เช่น ข้อมูลเกี่ยวกับจำนวนประชากร และช่วงอายุและจำนวนประชากร ฯลฯ</p>	๕	๕	๑๐๐
	<p>๓) ข้อมูลเกี่ยวกับสภาพทางสังคม เช่น การศึกษา สาธารณสุข อาชญากรรม ยาเสพติด การสังคมสงเคราะห์ ฯลฯ</p> <p>๔) ข้อมูลเกี่ยวกับศาสนา ประเพณี วัฒนธรรม เช่น การนับถือศาสนา ประเพณีและงานประจำปี ภูมิปัญญาท้องถิ่น ภาษาถิ่น สินค้าพื้นเมืองและของที่ระลึก ฯลฯ และอื่น ๆ</p>	๕	๔.๕๘	๙๒
	<p>๕) ข้อมูลเกี่ยวกับระบบบริการพื้นฐาน เช่น การคมนาคมขนส่ง การไฟฟ้า การประปา โทรศัพท์ ฯลฯ</p> <p>๖) ข้อมูลเกี่ยวกับระบบเศรษฐกิจ เช่น การเกษตร การประมง การปศุสัตว์ การบริการ การท่องเที่ยว อุตสาหกรรม การพาณิชย์/กลุ่มอาชีพ แรงงาน ฯลฯ</p>	๕	๔.๘๖	๙๘
	<p>๗) ข้อมูลเกี่ยวกับทรัพยากรธรรมชาติ เช่น น้ำ ป่าไม้ ภูเขา คุณภาพของทรัพยากรธรรมชาติ ฯลฯ</p> <p>๘) การสำรวจและจัดเก็บข้อมูลเพื่อการจัดทำแผนพัฒนาท้องถิ่นหรือการใช้ข้อมูล จปฐ. ข้อมูลการมีส่วนร่วมของประชาชนหรือการประชุมประชาคมท้องถิ่น รูปแบบวิธีการ และการดำเนินการประชุมประชาคมท้องถิ่น โดยใช้กระบวนการร่วมคิด ร่วมทำ ร่วมตัดสินใจ ร่วมตรวจสอบ ร่วมรับประโยชน์ ร่วมแก้ปัญหา ปรึกษาหารือ แลกเปลี่ยนเรียนรู้เพื่อแก้ปัญหาสำหรับการพัฒนาท้องถิ่นตามอำนาจหน้าที่ขององค์กรปกครองส่วนท้องถิ่น (brainstorming)</p>	๕	๕	๑๐๐
		๒๐	๑๙.๔๔	๙๘

-รายละเอียดการให้คะแนนยุทธศาสตร์ขององค์การบริหารส่วนตำบลเมืองคงในแต่ละประเด็น (ต่อ)

๑.๓ การวิเคราะห์สถานการณ์และศักยภาพ

ลำดับ	รายละเอียดการพิจารณา	คะแนนเต็ม	คะแนนที่ได้	ร้อยละของคะแนนเต็ม
๒	การวิเคราะห์สถานการณ์และศักยภาพ ๑) การวิเคราะห์ที่ครอบคลุมความเชื่อมโยง ความสอดคล้องยุทธศาสตร์จังหวัด ยุทธศาสตร์การพัฒนาขององค์การปกครองส่วนท้องถิ่นในเขตจังหวัด ยุทธศาสตร์ขององค์การปกครองส่วนท้องถิ่น นโยบายของผู้บริหารท้องถิ่น รวมถึงความเชื่อมโยงยุทธศาสตร์ชาติ ๒๐ ปี แผนพัฒนาเศรษฐกิจและสังคมแห่งชาติ และ SDGs (Bottom-up/Top-down)	๕	๔.๕๘	๙๒
	๒) การวิเคราะห์ทางสังคม เช่น ด้านแรงงาน การศึกษา สาธารณสุข ความยากจน อาชญากรรม ปัญหายาเสพติด เทคโนโลยี จารีต ประเพณี วัฒนธรรม ภูมิปัญญาท้องถิ่น เป็นต้น	๕	๔.๔๓	๘๙
	๓) การวิเคราะห์สิ่งแวดล้อม พื้นที่สีเขียว ธรรมชาติต่าง ๆ ทางภูมิศาสตร์ กระบวนการหรือสิ่งที่เกิดขึ้น การประติษฐ์ที่มีผลต่อสิ่งแวดล้อมและการพัฒนา ๔) การวิเคราะห์ทางเศรษฐกิจ ข้อมูลด้านรายได้ครัวเรือน การส่งเสริมอาชีพ กลุ่มอาชีพ กลุ่มทางสังคม การพัฒนาอาชีพและกลุ่มต่าง ๆ สภาพทางเศรษฐกิจและความเป็นอยู่ทั่วไป เป็นต้น	๕	๔.๔๓	๘๙
	๕) การวิเคราะห์หรือผลการวิเคราะห์ศักยภาพเพื่อประเมินสภาพการพัฒนาในปัจจุบันและอนาคต ทิศทางแนวโน้มที่จะเกิดขึ้นหรือผลที่จะเกิดขึ้นในการพัฒนาท้องถิ่น โดยใช้การวิเคราะห์เชิงเทคนิค Demand (Demand Analysis)/Global Demand และ Trend Analysis หรืออื่น ๆ	๕	๔.๑๕	๘๓
		๒๐	๑๗.๕๙	๘๘

๑.๔ ยุทธศาสตร์

ลำดับ	รายละเอียดการพิจารณา	คะแนนเต็ม	คะแนนที่ได้	ร้อยละของคะแนนเต็ม
๓	<p>ยุทธศาสตร์</p> <p>๓.๑ ยุทธศาสตร์ชาติ ๒๐ ปี (พ.ศ. ๒๕๖๑-๒๕๘๐)</p> <p>การกำหนดและการวิเคราะห์ยุทธศาสตร์ชาติ ๒๐ ปีที่สอดคล้องกับการพัฒนาท้องถิ่นขององค์กรปกครองส่วนท้องถิ่นตามประเด็นยุทธศาสตร์ชาติ ๒๐ ปี และประเด็นยุทธศาสตร์ขององค์กรปกครองส่วนท้องถิ่น</p>	๕	๔.๘๖	๙๘
	<p>๓.๒ แผนพัฒนาเศรษฐกิจและสังคมแห่งชาติ ฉบับที่ ๑๒ หรือฉบับที่ ๑๓</p> <p>การกำหนดและการวิเคราะห์แผนพัฒนาเศรษฐกิจและสังคมแห่งชาติที่สอดคล้องกับการพัฒนาท้องถิ่นขององค์กรปกครองส่วนท้องถิ่นตามประเด็นยุทธศาสตร์หรือหมุดหมายและประเด็นยุทธศาสตร์ขององค์กรปกครองส่วนท้องถิ่น</p>	๕	๔.๘๖	๙๘
	<p>๓.๓ เป้าหมายการพัฒที่ยั่งยืน (Sustainable Development Goals SDGs)</p> <p>การกำหนดและการวิเคราะห์เป้าหมาย/เป้าประสงค์ SDGs ที่สอดคล้องกับการพัฒนาท้องถิ่นขององค์กรปกครองส่วนท้องถิ่นตามเป้าหมาย/เป้าประสงค์ SDGs และประเด็นยุทธศาสตร์ขององค์กรปกครองส่วนท้องถิ่น</p>	๕	๔.๔๓	๘๙
	<p>๓.๔ ยุทธศาสตร์จังหวัด</p> <p>การกำหนดและการวิเคราะห์ยุทธศาสตร์ขององค์กรปกครองส่วนท้องถิ่นมีความสอดคล้องหรือเชื่อมโยงกับยุทธศาสตร์จังหวัด</p>	๕	๔.๘๖	๙๘
	<p>๓.๕ ยุทธศาสตร์การพัฒนาขององค์กรปกครองส่วนท้องถิ่นในเขตจังหวัด</p> <p>การกำหนดและการวิเคราะห์ยุทธศาสตร์ขององค์กรปกครองส่วนท้องถิ่นสอดคล้องหรือเชื่อมโยงกับยุทธศาสตร์การพัฒนาขององค์กรปกครองส่วนท้องถิ่นในเขตจังหวัดที่จัดทำขึ้นแบบมีส่วนร่วมขององค์การบริหารส่วนจังหวัดกับองค์กรปกครองส่วนท้องถิ่นในเขตจังหวัดที่สอดคล้องหรือเชื่อมโยงกับแผนพัฒนาจังหวัด</p>	๕	๕	๑๐๐

๑.๔ ยุทธศาสตร์ (ต่อ)

ลำดับ	รายละเอียดการพิจารณา	คะแนนเต็ม	คะแนนที่ได้	ร้อยละของคะแนนเต็ม
๓	๓.๖ ยุทธศาสตร์ขององค์กรปกครองส่วนท้องถิ่น การกำหนดและการวิเคราะห์สอดคล้องกับสภาพทั่วไปและข้อมูลพื้นฐาน สภาพสังคม เศรษฐกิจ สิ่งแวดล้อมของท้องถิ่น ประเด็นปัญหาการพัฒนาและแนวทางการพัฒนาที่สอดคล้องกับสภาพพื้นที่จริงและเป็นไปตามหน้าที่และอำนาจขององค์กรปกครองส่วนท้องถิ่น มีการกำหนดยุทธศาสตร์ที่สอดคล้องกับวิสัยทัศน์ที่กำหนดไว้	๕	๕	๑๐๐
	๓.๗ วิสัยทัศน์ การกำหนดและการวิเคราะห์วิสัยทัศน์ ซึ่งมีลักษณะแสดงสถานภาพที่องค์กรปกครองส่วนท้องถิ่นต้องการจะเป็นหรือบรรลุถึงอนาคตอย่างชัดเจน สอดคล้องกับสิ่งที่เกิดขึ้นในอนาคต และศักยภาพที่เป็นลักษณะเฉพาะขององค์กรปกครองส่วนท้องถิ่นที่แสดงให้เห็นถึงความสัมพันธ์กับโครงการพัฒนาท้องถิ่น	๕	๕	๑๐๐
	๓.๘ กลยุทธ์ การกำหนดและการวิเคราะห์แสดงให้เห็นช่องทาง วิธีการ ภารกิจ หรือสิ่งที่ต้องทำตามหน้าที่และอำนาจขององค์กรปกครองส่วนท้องถิ่นที่จะนำไปสู่การบรรลุวิสัยทัศน์ หรือแสดงให้เห็นถึงความชัดเจนในสิ่งที่จะดำเนินการให้บรรลุวิสัยทัศน์นั้น จากประเด็นคำถามที่สำคัญว่า ปัจจุบันเรายืนอยู่ ณ จุดใด หรือปัจจุบันเรากำลังทำอะไรอยู่แล้วในอนาคตเราจะพัฒนาอะไร	๕	๔.๘๖	๙๗
	๓.๙ เป้าประสงค์ของแต่ละประเด็นกลยุทธ์ การกำหนดและการวิเคราะห์เป้าประสงค์ของแต่ละประเด็นกลยุทธ์มีความสอดคล้องและสนับสนุนต่อ กลยุทธ์และยุทธศาสตร์ที่จะเกิดขึ้น มุ่งหมายสิ่งหนึ่งสิ่งใดที่ชัดเจน โดยองค์กรปกครองส่วนท้องถิ่นมีเป้าประสงค์ใด จะทำสิ่งใด เป้าหมายการพัฒนาท้องถิ่นคืออะไร	๕	๔.๘๖	๙๗
	๓.๑๐ จุดยืนทางยุทธศาสตร์ (Positioning) การกำหนดและการวิเคราะห์จุดยืนขององค์กรปกครองส่วนท้องถิ่นที่มีความมุ่งมั่นอันแน่วแน่ในการวางแผนพัฒนาท้องถิ่น เพื่อให้บรรลุวิสัยทัศน์ขององค์กรปกครองส่วนท้องถิ่น ซึ่งเกิดจากศักยภาพของพื้นที่จริง ที่จะนำไปสู่ผลสำเร็จทางยุทธศาสตร์ สิ่งที่เป็นจริงหรือมีอยู่จริงคืออะไรที่จะพัฒนาให้เกิดผลสำเร็จได้	๕	๔.๘๖	๙๗

๑.๔ ยุทธศาสตร์ (ต่อ)

ลำดับ	รายละเอียดการพิจารณา	คะแนนเต็ม	คะแนนที่ได้	ร้อยละของคะแนนเต็ม
๓	๓.๑๑ แผนงาน การกำหนดและการวิเคราะห์แสดงให้เห็นถึงการจำแนกแผนงานตามรูปแบบงบประมาณขององค์กรปกครองส่วนท้องถิ่น เป็นการวางแผนงานตามวิธีการจำแนกแผนงานการจัดทำงบประมาณให้ถูกต้องและสอดคล้องกับโครงการพัฒนาท้องถิ่นที่จะเกิดขึ้นซึ่งสอดคล้องกับวิสัยทัศน์ที่กำหนดไว้ แผนงานจะแสดงให้เห็นว่าจุดมุ่งหมายเพื่อการพัฒนาในอนาคตคืออะไร งานของเราคืออะไรถูกต้องตามแผนงานหรือไม่	๕	๔.๘๖	๙๘
	๓.๑๒ ความเชื่อมโยงของยุทธศาสตร์ในภาพรวม การกำหนดและการวิเคราะห์ความเชื่อมโยงองค์กรรวมทั้งไปสู่การพัฒนาท้องถิ่นที่มาจากยุทธศาสตร์ทุกระดับ ได้แก่ ยุทธศาสตร์ชาติ ๒๐ ปี (พ.ศ. ๒๕๖๑-๒๕๘๐) แผนพัฒนาเศรษฐกิจและสังคมแห่งชาติ ฉบับที่ ๑๒ หรือ ฉบับที่ ๑๓ SDGs แผนพัฒนาจังหวัด/กลุ่มจังหวัด/แผนพัฒนาภาค ยุทธศาสตร์การพัฒนาขององค์กรปกครองส่วนท้องถิ่นในเขตจังหวัดและยุทธศาสตร์ขององค์กรปกครองส่วนท้องถิ่น มีความสัมพันธ์หรือเชื่อมโยงกันอย่างไร เพื่อให้การพัฒนาท้องถิ่นสอดคล้องกับยุทธศาสตร์ระดับมหภาค	๕	๔.๘๖	๙๘
	รวม	๖๐	๕๘.๓๑	๙๘
รวมคะแนน	๒๐ หลักเกณฑ์/ตัวชี้วัด	๑๐๐	๙๕.๓๔	๙๕.๓๔

๒. ผลการพิจารณาการติดตามและประเมินผลโครงการเพื่อความสอดคล้องแผนพัฒนาท้องถิ่น

๒.๑ สรุปคะแนนประเมินผลโครงการ

ลำดับ	ประเด็นการพิจารณา	คะแนนเต็ม	คะแนนที่ได้
๑	การสรุปสถานการณ์การพัฒนา	๑๐	๑๐
๒	การประเมินผลการนำแผนพัฒนาท้องถิ่นไปปฏิบัติในเชิงปริมาณ	๑๐	๑๐
๓	การประเมินผลการนำแผนพัฒนาท้องถิ่นไปปฏิบัติในเชิงคุณภาพ	๑๐	๙.๑๔
๔	ยุทธศาสตร์ กลยุทธ์ แผนงานการพัฒนา	๕	๔.๔๓
๕	โครงการพัฒนาตามแผนพัฒนาท้องถิ่น ประกอบด้วย	๓๐	๒๘.๑๔
	๕.๑ ความชัดเจนของชื่อโครงการ	(๕)	(๕.๐๐)
	๕.๒ กำหนดวัตถุประสงค์สอดคล้องกับโครงการ	(๕)	(๕.๐๐)
	๕.๓ เป้าหมาย (ผลผลิตของโครงการ) มีความชัดเจนนำไปสู่การตั้งงบประมาณได้ถูกต้อง	(๕)	(๔.๘๖)
	๕.๔ มีการประมาณการราคาถูกต้องตามหลักวิธีการงบประมาณ	(๕)	(๔.๕๗)
	๕.๕ มีการกำหนดตัวชี้วัด (KPI) และสอดคล้องกับวัตถุประสงค์และผลที่คาดว่าจะได้รับ	(๕)	(๔.๕๗)
	๕.๖ ผลที่คาดว่าจะได้รับสอดคล้องกับโครงการและวัตถุประสงค์ที่กำหนดไว้	(๕)	(๔.๘๖)
๖	โครงการพัฒนาที่นำไปจัดทำงบประมาณรายจ่ายประจำปี	(๓๕)	๓๒.๒๙
	๖.๑ โครงการพัฒนาท้องถิ่นที่นำไปจัดทำงบประมาณรายจ่ายประจำปีในภาพรวม	(๕)	๔.๘๖
	๖.๒ โครงการพัฒนาท้องถิ่นที่นำไปจัดทำงบประมาณรายจ่ายแก้ไขปัญหาความยากจน	(๕)	๔.๔๓
	๖.๓ โครงการพัฒนาท้องถิ่นที่นำไปจัดทำงบประมาณรายจ่ายด้านการบริหารจัดการอนุรักษ์ทรัพยากรธรรมชาติ สิ่งแวดล้อม	(๕)	๔.๒๙
	๖.๔ โครงการพัฒนาท้องถิ่นที่นำไปจัดทำงบประมาณรายจ่ายเกี่ยวกับสุขภาพ	(๕)	๔.๔๓
	๖.๕ โครงการพัฒนาท้องถิ่นที่นำไปจัดทำงบประมาณรายจ่ายเกี่ยวกับด้านการศึกษา ศิลปะ ศาสนา วัฒนธรรม จารีตประเพณี และภูมิปัญญาท้องถิ่น	(๕)	๕.๐๐
	๖.๖ โครงการพัฒนาท้องถิ่นที่นำไปจัดทำงบประมาณรายจ่ายเกี่ยวกับด้านโครงสร้างพื้นฐาน	(๕)	๔.๘๖
	๖.๗ โครงการพัฒนาท้องถิ่นที่นำไปจัดทำงบประมาณรายจ่ายเกี่ยวกับด้านการบริหารจัดการน้ำ	(๕)	๔.๔๓
รวมคะแนน		๑๐๐	๙๔.๐๐

๒.๒ การสรุปสถานการณ์การพัฒนา

รายละเอียดการให้คะแนนโครงการขององค์การบริหารส่วนตำบลเมืองคงในแต่ละประเด็นเป็นดังนี้

ลำดับ	ประเด็นพิจารณา	คะแนนเต็ม	คะแนนเฉลี่ยที่ได้	ร้อยละของคะแนนเต็ม
๑	<p>การสรุปสถานการณ์การพัฒนา</p> <p>๑) การวิเคราะห์หรือผลการวิเคราะห์ศักยภาพเพื่อประเมินสถานการณ์การพัฒนาที่ประชาชนต้องการให้ดำเนินการและองค์กรปกครองส่วนท้องถิ่นตอบสนองความต้องการได้โดยใช้การวิเคราะห์เชิงเทคนิค Demand (Demand nalysis)/Global Demand หรืออื่น ๆ เป็นการวิเคราะห์โครงการเพื่อสอดคล้องกับยุทธศาสตร์และวิสัยทัศน์ขององค์กรปกครองส่วนท้องถิ่น</p>	๕	๕	๑๐๐
	<p>๒) การวิเคราะห์หรือผลการวิเคราะห์ศักยภาพเพื่อประเมินสถานการณ์พัฒนาในปัจจุบันและอนาคต ทิศทาง แนวโน้มที่จะเกิดขึ้นหรือผลที่จะเกิดขึ้นในการพัฒนาท้องถิ่น โดยใช้การวิเคราะห์เชิงเทคนิค Trend หรือนำเทคนิค Demand (Demand Analysis)/Global Demand หรืออื่น ๆ มาเชื่อมต่อ เป็นการวิเคราะห์โครงการเพื่อสอดคล้องกับยุทธศาสตร์และวิสัยทัศน์ขององค์กรปกครองส่วนท้องถิ่น</p>	๕	๕	๑๐๐
	รวม	๑๐	๑๐	๑๐๐

๒.๓ การประเมินผลการนำแผนพัฒนาท้องถิ่นไปปฏิบัติในเชิงปริมาณ

ลำดับ	ประเด็นพิจารณา	คะแนนเต็ม	คะแนนที่ได้	ร้อยละของคะแนนเต็ม
๒	<p>การประเมินผลการนำแผนพัฒนาท้องถิ่นไปปฏิบัติในเชิงปริมาณ</p> <p>๑) การกำหนดและการวิเคราะห์การควบคุมที่มีการใช้ตัวเลขต่าง ๆ เพื่อนำมาใช้วัดผลในเชิงปริมาณ เช่น การวัดจำนวนโครงการ กิจกรรม ครุภัณฑ์ วัสดุ งานต่าง ๆ ก็คือผลผลิตเป็นไปตามที่ตั้งเป้าหมายเอาไว้หรือไม่ จำนวนที่ดำเนินการจริงตามที่ได้กำหนดไว้ จำนวนที่ไม่สามารถดำเนินการได้ สามารถอธิบายได้ตามหลักประสิทธิภาพ (Efficiency) ของการพัฒนาท้องถิ่นตามหน้าที่และอำนาจที่ได้กำหนดไว้</p>	๕	๕	๑๐๐
	<p>๒) การกำหนดและการวิเคราะห์ผลกระทบ/สิ่งที่กระทบ (Impact) โครงการพัฒนาท้องถิ่นที่ดำเนินการในเชิงปริมาณ (Quantitative) ที่เกิดจาก (๑) ได้มีการวิเคราะห์ในเชิงปริมาณด้วยรูปแบบของข้อมูลต่าง ๆ เช่น กราฟ สถิติ เป็นต้น</p>	๕	๕	๑๐๐
	รวม	๑๐	๑๐	๑๐๐

๒.๔ การประเมินผลการนำแผนพัฒนาท้องถิ่นไปปฏิบัติในเชิงคุณภาพ

ลำดับ	ประเด็นพิจารณา	คะแนนเต็ม	คะแนนที่ได้	ร้อยละของคะแนนเต็ม
๓	<p>การประเมินผลการนำแผนพัฒนาท้องถิ่นไปปฏิบัติในเชิงคุณภาพ</p> <p>๑) การกำหนดและการวิเคราะห์การประเมินประสิทธิผลของแผนพัฒนาในเชิงคุณภาพคือการนำเอาเทคนิคต่าง ๆ มาใช้เพื่อวัดว่าภารกิจ โครงการ กิจกรรม วัตถุประสงค์ วัสดุ งานต่าง ๆ ที่ดำเนินการในพื้นที่ ตรงต่อความต้องการของประชาชน และเป็นไปตามหน้าที่และอำนาจ ประชาชนพึงพอใจ มีความสุขจากการพัฒนาท้องถิ่น โครงการพัฒนา วัตถุประสงค์ วัสดุ การดำเนินการต่าง ๆ มีสภาพหรือลักษณะถูกต้องคงทน ถาวร สามารถใช้การได้ตามวัตถุประสงค์หรือไม่ ซึ่งเป็นไปตามหลักประสิทธิผล (Effectiveness) ผลการปฏิบัติราชการที่บรรลุวัตถุประสงค์และเป้าหมายของแผนการปฏิบัติราชการตามที่ได้รับงบประมาณมาดำเนินการ รวมถึงสามารถเทียบเคียงกับส่วนราชการหรือหน่วยงานอื่นได้ และเป็นไปหลักการบริหารกิจการบ้านเมืองที่ดี</p>	๕	๔.๗๒	๙๕
	<p>๒) การกำหนดและการวิเคราะห์วิเคราะห์ผลกระทบ/สิ่งที่กระทบ (Impact) โครงการที่ดำเนินการในเชิงคุณภาพ (Qualitative) ที่เกิดจากได้มีการวิเคราะห์ในเชิงคุณภาพ การวัดความพึงพอใจหรือวัดความสุขที่ประชาชนได้รับด้วยรูปแบบของข้อมูลต่าง ๆ เช่น กราฟ สถิติ เป็นต้น</p>	๕	๔.๔๓	๘๙
รวม		๑๐	๙.๑๕	๙๒

๒.๕ แผนงานและยุทธศาสตร์การพัฒนา

ลำดับ	ประเด็นพิจารณา	คะแนนเต็ม	คะแนนที่ได้	ร้อยละของคะแนนเต็ม
๔	<p>แผนงานและยุทธศาสตร์การพัฒนา</p> <p>๑) การกำหนดและการวิเคราะห์กลยุทธ์ที่สอดคล้องกับยุทธศาสตร์แผนงาน และงานที่จะพัฒนาท้องถิ่นซึ่งผ่านการวิเคราะห์เพื่อการพัฒนาท้องถิ่นด้วยเทคนิคการวิเคราะห์ Demand (Demand Analysis)/Global Demand/Trend หลักการบูรณาการ (Integration) หรืออื่น ๆ โดยนำไปจัดทำเป็นรูปโครงการพัฒนาท้องถิ่นที่เป็นรูปธรรม</p>	๕	๔.๔๓	๘๙
	<p>๒) การกำหนดและการวิเคราะห์กลยุทธ์สอดคล้องกับยุทธศาสตร์การพัฒนาท้องถิ่น นำไปสู่การจัดทำโครงการ กิจกรรม วัตถุประสงค์ วัสดุในการจัดทำบริการสาธารณะหรือกิจกรรมสาธารณะที่เป็นรูปธรรม</p>			
รวม		๕	๔.๔๓	๘๙

๒.๖ โครงการพัฒนาตามแผนพัฒนาท้องถิ่น

ลำดับ	ประเด็นพิจารณา	คะแนน เต็ม	คะแนน ที่ได้	ร้อยละของ คะแนนเต็ม
๕	<p>โครงการพัฒนาตามแผนพัฒนาท้องถิ่น</p> <p>๕.๑ ความชัดเจนของชื่อโครงการ</p> <p>๑) “โครงการพัฒนา” หมายความว่า โครงการที่ดำเนินการจัดทำบริการสาธารณะและกิจกรรมสาธารณะเพื่อให้การพัฒนาบรรลุตามวิสัยทัศน์ที่กำหนดไว้</p> <p>๒) โครงการพัฒนาท้องถิ่นมีวัตถุประสงค์สนองต่อยุทธศาสตร์การพัฒนาขององค์กรปกครองส่วนท้องถิ่นและดำเนินการเพื่อให้การพัฒนาบรรลุตามวิสัยทัศน์ขององค์กรปกครองส่วนท้องถิ่นที่กำหนดไว้ชื่อโครงการมีความชัดเจน มุ่งเน้นไปเรื่องใดเรื่องหนึ่งเป็นการเฉพาะ อ่านแล้วเข้าใจได้ว่าจะพัฒนาอะไร หรือสิ่งที่จะทำนั้นจะเกิดอะไรขึ้นในอนาคต</p>	๕	๕	๑๐๐
	<p>๕.๒ กำหนดวัตถุประสงค์สอดคล้องกับโครงการ</p> <p>การกำหนดวัตถุประสงค์ของโครงการต้องมีความชัดเจน (clear objective) ตอบสนองต่อโครงการพัฒนาท้องถิ่น โครงการต้องกำหนดวัตถุประสงค์สอดคล้องกับความเป็นมาของโครงการ สอดคล้องกับหลักการและเหตุผล วิธีการดำเนินงาน ต้องสอดคล้องกับวัตถุประสงค์ มีความเป็นไปได้อย่างชัดเจน มีลักษณะเฉพาะเจาะจง จะดำเนินการเพื่อสนับสนุน/ส่งเสริม ฯลฯ</p>	๕	๕	๑๐๐
	<p>๕.๓ เป้าหมาย (ผลผลิต ของโครงการ) มีความชัดเจนนำไปสู่การตั้งงบประมาณได้ถูกต้อง</p> <p>สภาพที่ยากให้เกิดขึ้นในอนาคตเป็นทิศทางที่ต้องไปให้ถึง เป้าหมายต้องชัดเจน สามารถระบุจำนวนเท่าใด กลุ่มเป้าหมายคืออะไร มีผลผลิตอย่างไร กลุ่มเป้าหมาย พื้นที่ดำเนินงาน และระยะเวลาดำเนินงานลงรายละเอียดให้ชัดเจนว่าโครงการนี้จะทำที่ไหน เริ่มต้นในช่วงเวลาใดและจบลงเมื่อใด ใครคือกลุ่มเป้าหมายของโครงการ หากกลุ่มเป้าหมายมีหลายกลุ่มก็ให้ระบุ ว่ากลุ่มเป้าหมายหลัก กลุ่มเป้าหมายรองหรือกลุ่มเป้าหมายเดียวกัน เป้าหมาย (ผลผลิตของโครงการ) จะนำไปสู่การประมาณการราคา ในช่องของ “งบประมาณ”</p>	๕	๔.๘๖	๙๘

๒.๖ โครงการพัฒนาตามแผนพัฒนาท้องถิ่น(ต่อ)

ลำดับ	ประเด็นพิจารณา	คะแนน เต็ม	คะแนน ที่ได้	ร้อยละของ คะแนนเต็ม
๕	<p>โครงการพัฒนาตามแผนพัฒนาท้องถิ่น</p> <p>๕.๕ มีการประมาณการ ราคาถูกต้อง ตามหลัก วิธีการ งบประมาณ</p> <p>๑) มีการประมาณราคาในโครงการพัฒนาท้องถิ่นเพื่อจัดทำบริการสาธารณะ หรือกิจกรรมสาธารณะเพื่อประโยชน์ของประชาชนในท้องถิ่นตามหลักการ พัฒนาอย่างยั่งยืนมีการประมาณการราคาถูกต้องตามหลักวิธีการงบประมาณ การประมาณราคาสอดคล้องกับโครงการ การจัดทำบริการสาธารณะหรือ กิจกรรมสาธารณะหรือถูกต้องตามหลักวิชาการทางช่าง หลักของราคากลาง ตามพระราชบัญญัติการจัดซื้อจัดจ้างและการบริหารพัสดุภาครัฐ พ.ศ. ๒๕๖๐ มีความโปร่งใสในการกำหนดราคากลางและตรวจสอบได้ในเชิงประจักษ์ การ ประมาณการราคาที่เกิดจากเป้าหมาย (ผลผลิตของโครงการ)</p> <p>๒) งบประมาณโครงการพัฒนาจะต้องคำนึงถึงหลักสำคัญ ๕ ประการในการ จัดทำโครงการได้แก่ (๑) ความประหยัด (Economy) (๒) ความมี ประสิทธิภาพ (Efficiency) (๓) ความมีประสิทธิภาพ (Effectiveness) (๔) ลด ความความเหลื่อมล้ำในการพัฒนาท้องถิ่นนำไปสู่ความยุติธรรม (Equity) และ (๕) ความโปร่งใส (Transparency) ชัดเจน ตรวจสอบได้ วัดได้ พิสูจน์ ได้ว่าเป็นจริงในเวลานั้น</p>	๕	๔.๕๗	๙๒
	<p>๕.๕ มีการกำหนดตัวชี้วัด (KPI) และสอดคล้องกับวัตถุประสงค์และผลที่คาดหวัง ว่าจะได้รับ</p> <p>มีการกำหนดตัวชี้วัดผลงาน(Key Performance Indicator: KPI) ที่สามารถวัดได้ (measurable) ใช้บอกประสิทธิผล(effectiveness) ใช้บอกประสิทธิภาพ (efficiency) ได้ เช่น การกำหนดความพึงพอใจ การกำหนดร้อยละ การกำหนดอันกิด จากผลของวัตถุประสงค์ที่เกิดขึ้นที่ได้รับ(การขาดการล้ม คัดว่าจะได้รับ) ตัวชี้วัดที่ แสดงให้เห็นว่าจะดำเนินการให้เกิดผลสำเร็จอย่างไรหรือผลที่คาดว่าจะ จะได้รับอย่างไร ไม่ใช่การกำหนด KPI เป็นครั้งหนึ่ง/แห่งหนึ่ง/หนึ่ง โครงการ/ความกว้าง/ความยาว ฯลฯ</p>	๕	๔.๕๗	๙๒
	<p>๕.๖ ผลที่คาดว่าจะได้ รับสอดคล้องกับโครงการและวัตถุประสงค์ที่ กำหนดไว้</p> <p>ผลที่ได้รับเป็นสิ่งที่เกิดขึ้นได้จริงจากการดำเนินงานตามโครงการพัฒนา ซึ่ง สอดคล้องกับวัตถุประสงค์ที่ตั้งไว้ การได้ผลหรือผลที่เกิดขึ้นจะต้องเท่ากับ วัตถุประสงค์หรือมากกว่าวัตถุประสงค์ซึ่งการเขียนวัตถุประสงค์ควรคำนึงถึง (๑) มีความเป็นไปได้และมีความเฉพาะเจาะจง ในการดำเนินงานตามโครงการ (๒) วัดและประเมินผลระดับของความสำเร็จได้ (๓) ระบุสิ่งที่ต้องการดำเนินงาน อย่างชัดเจนและเฉพาะเจาะจงมากที่สุด และสามารถปฏิบัติได้ (๔) เป็นเหตุเป็น ผล สอดคล้องกับความเป็นจริง (๕) ส่งผลต่อการบ่งบอกเวลาได้</p>	๕	๔.๘๖	๙๘
		๓๐	๒๘.๔๖	๙๕

๒.๗ โครงการพัฒนาที่นำไปจัดทำงบประมาณรายจ่ายประจำปี

ลำดับ	ประเด็นพิจารณา	คะแนน เต็ม	คะแนน ที่ได้	ร้อยละของ คะแนนเต็ม
๖	๖.๑โครงการพัฒนา ท้องถิ่นที่นำไปจัดทำ งบประมาณ รายจ่าย ประจำปีในภาพรวม โครงการพัฒนาท้องถิ่นนำไปจัดทำงบประมาณรายจ่าย ประจำปีในภาพรวม ประกอบด้วยโครงการ กิจกรรม ครุภัณฑ์ วัสดุ งานต่าง ๆ ที่นำไปดำเนินการจัดทำบริการ สาธารณะหรือกิจกรรมสาธารณะ จำนวนไม่น้อยกว่าร้อยละ ๒๐ ของงบประมาณรายจ่ายประจำปีตามข้อบัญญัติ/เทศบัญญัติ งบประมาณรายจ่ายประจำปีที่ตั้งไว้	๕	๔.๘๖	๙๗.๒๐
	๖.๒โครงการพัฒนาท้องถิ่นที่นำไปจัดทำงบประมาณรายจ่าย แก้ไขปัญหาความยากจน โครงการพัฒนาท้องถิ่นที่นำไปจัดทำงบประมาณรายจ่ายประจำปี ประกอบด้วยโครงการ กิจกรรม ครุภัณฑ์ วัสดุ งานต่าง ๆ เพื่อ แก้ไขปัญหาความยากจนหรือการส่งเสริมอาชีพประชาชนใน ท้องถิ่น จำนวนไม่น้อยกว่าร้อยละ ๒ ของงบประมาณรายจ่าย ประจำปีตามข้อบัญญัติ/เทศบัญญัติงบประมาณรายจ่ายประจำปี ที่ตั้งไว้	๕	๔.๔๓	๘๘.๖๐
	๖.๓โครงการเพื่อการพัฒนาท้องถิ่นที่นำไปจัดทำงบประมาณ รายจ่ายด้านการบริหารจัดการอนุรักษ์ทรัพยากรธรรมชาติ สิ่งแวดล้อม โครงการพัฒนาท้องถิ่นที่นำไปจัดทำงบประมาณรายจ่ายประจำปี ประกอบด้วยโครงการ กิจกรรม ครุภัณฑ์ วัสดุ งานต่าง ๆ เพื่อการ บริหารจัดการอนุรักษ์ทรัพยากรธรรมชาติ สิ่งแวดล้อมหรือ บำรุงรักษาทรัพยากรธรรมชาติและสิ่งแวดล้อม จำนวนไม่น้อยกว่า ร้อยละ ๒ ของงบประมาณรายจ่ายประจำปีตามข้อบัญญัติ/เทศ บัญญัติงบประมาณรายจ่ายประจำปีที่ตั้งไว้	๕	๔.๒๙	๘๕.๘๐
	๖.๔โครงการเพื่อการพัฒนาท้องถิ่นที่นำไปจัดทำงบประมาณ รายจ่ายเกี่ยวกับสุขภาวะ โครงการพัฒนาท้องถิ่นที่นำไปจัดทำงบประมาณรายจ่ายประจำปี ประกอบด้วยโครงการ กิจกรรม ครุภัณฑ์ วัสดุ งานต่าง ๆ ที่ ดำเนินการเกี่ยวกับสุขภาวะหรือการดำเนินการด้าน สาธารณสุข จำนวนไม่น้อยกว่าร้อยละ ๒ ของงบประมาณ รายจ่ายประจำปีตามข้อบัญญัติ/เทศบัญญัติงบประมาณรายจ่าย ประจำปีที่ตั้งไว้	๕	๔.๔๓	๘๘.๖๐

๒.๗ โครงการพัฒนาที่นำไปจัดหางบประมาณรายจ่ายประจำปี (ต่อ)

ลำดับ	ประเด็นพิจารณา	คะแนน เต็ม	คะแนน ที่ได้	ร้อยละของ คะแนนเต็ม
๖	๖.๕ โครงการเพื่อการพัฒนาท้องถิ่นที่นำไปจัดหางบประมาณรายจ่ายเกี่ยวกับด้านการศึกษา ศิลปะ ศาสนา วัฒนธรรม จารีต ประเพณี และภูมิปัญญาท้องถิ่น -โครงการพัฒนาท้องถิ่นที่นำไปจัดหางบประมาณรายจ่ายประจำปี ประกอบด้วยโครงการ กิจกรรม ครุภัณฑ์ วัสดุ งานต่าง ๆ ที่ดำเนินการด้านการศึกษา ศิลปะ ศาสนา วัฒนธรรม จารีตประเพณี และภูมิปัญญาท้องถิ่น จำนวนไม่น้อยกว่าร้อยละ ๒ ของงบประมาณรายจ่ายประจำปีตามข้อบัญญัติ/เทศบัญญัติงบประมาณรายจ่ายประจำปีที่ตั้งไว้	๕	๕	๑๐๐
	๖.๖ โครงการเพื่อการพัฒนาท้องถิ่นที่นำไปจัดหางบประมาณรายจ่ายเกี่ยวกับด้านโครงสร้างพื้นฐาน -โครงการพัฒนาท้องถิ่นที่นำไปจัดหางบประมาณรายจ่ายประจำปี ประกอบด้วยโครงการ กิจกรรม ครุภัณฑ์ วัสดุ งานต่าง ๆ ที่ดำเนินการด้านโครงสร้างพื้นฐาน หรือคมนาคม เช่น ก่อสร้าง ปรับปรุง ซ่อมแซมถนน ฯลฯ จำนวนไม่น้อยกว่าร้อยละ ๒ ของงบประมาณรายจ่ายประจำปีตามข้อบัญญัติ/เทศบัญญัติงบประมาณรายจ่ายประจำปีที่ตั้งไว้	๕	๔.๘๖	๙๘
	๖.๗ โครงการพัฒนาท้องถิ่นที่นำไปจัดหางบประมาณรายจ่ายเกี่ยวกับด้านการบริหารจัดการน้ำ -โครงการพัฒนาท้องถิ่นที่นำไปจัดหางบประมาณรายจ่ายประจำปี ประกอบด้วยโครงการ กิจกรรม ครุภัณฑ์ วัสดุ งานต่าง ๆ ที่ดำเนินการด้านการบริหารจัดการน้ำ เช่น ก่อสร้าง ปรับปรุงแหล่งน้ำ ขุด ตัดตั้ง หรือการบริหารจัดการน้ำรวมถึงน้ำประปา ฯลฯ จำนวนไม่น้อยกว่าร้อยละ ๒ ของงบประมาณรายจ่ายประจำปีตามข้อบัญญัติ/เทศบัญญัติงบประมาณรายจ่ายประจำปีที่ตั้งไว้	๕	๔.๔๓	๘๙
	รวม	๓๕	๓๒.๓๐	๙๓
รวมทั้งหมด ๒๐ หลักเกณฑ์/ตัวชี้วัด		๑๐๐	๙๔.๓๔	๙๕

๓. การวิเคราะห์เชิงปริมาณ

๓.๑ ประเมินตามแบบกรมส่งเสริมการปกครองท้องถิ่น

๓.๑.๑ ข้อมูลทั่วไปของผู้ตอบแบบสอบถาม (๑๘๐ ชุด)

ข้อมูลทั่วไปของกลุ่มตัวอย่าง		จำนวนกลุ่มตัวอย่าง(คน)	ร้อยละ
๑	เพศ		
	- ชาย	๑๐๐	๕๖
	- หญิง	๘๐	๔๕
	รวม	๑๘๐	๑๐๐
๒	อายุ		
	-ต่ำกว่า ๒๐ ปี	๑๕	
	- ๒๐-๓๐ ปี	๒๐	๑๑.๑๒
	- ๓๑-๔๐ ปี	๒๕	๑๓.๘๙
	- ๔๑-๕๐ ปี	๔๐	๒๓
	- ๕๑-๖๐ ปี	๔๐	๒๓
	- มากกว่า ๖๐ ปี	๔๐	๒๓
	รวม	๑๘๐	๑๐๐

๓.๑.๑ ข้อมูลทั่วไปของผู้ตอบแบบสอบถาม(ต่อ)

ข้อมูลทั่วไปของกลุ่มตัวอย่าง		จำนวนกลุ่มตัวอย่าง (คน)	ร้อยละ
๓	ระดับการศึกษา		
	- ประถมศึกษา	๖๐	๓๓.๓๔
	- มัธยมศึกษาหรือเทียบเท่า	๔๕	๒๕.๐๐
	- อนุปริญญาตรีหรือเทียบเท่า	๕๖	๓๑.๑๒
	- ปริญญาตรี	๑๕	๘.๓๔
	- สูงกว่าปริญญาตรี	๓	๑.๖๗
	- อื่นๆ	๑	๐.๕๖
	รวม	๑๘๐	๑๐๐
๔	อาชีพ		
	-รับราชการ	๔๕	๒๕.๐๐
	-เอกชน / รัฐวิสาหกิจ	๒๒	๑๒.๒๒
	-ค้าขาย ธุรกิจส่วนตัว	๑๓	๗.๒๒
	-รับจ้าง	๑๖	๘.๘๙
	-นักเรียน นักศึกษา	๒๐	๑๑.๑๑
	-เกษตรกร	๕๖	๓๑.๑๑
	- อื่นๆ	๘	๔.๔๔
	รวม	๑๘๐	๑๐๐

๓.๒ ความพึงพอใจต่อการดำเนินงาน

๓.๒.๑ สรุปผลการติดตามความพึงพอใจต่อการดำเนินงานขององค์การบริหารส่วนตำบลเมืองคง ในภาพรวม (คิดเป็นร้อยละ)

ประเด็น	พอใจมาก	พอใจ	ไม่พอใจ
๑. มีการเปิดโอกาสให้ประชาชนมีส่วนร่วมในโครงการ/กิจกรรม	๙๓.๕๘	๖.๔๒	๐.๐๐
๒. มีการประชาสัมพันธ์ให้ประชาชนรับรู้ข้อมูลของโครงการ/กิจกรรม	๗๔.๖๓	๑๖.๔๒	๘.๙๖
๓. มีการเปิดโอกาสให้ประชาชนแสดงความคิดเห็นในโครงการ/กิจกรรม	๘๒.๐๙	๑๑.๙๔	๕.๙๗
๔. มีการรายงานผลการดำเนินงานของโครงการ/กิจกรรมต่อสาธารณะ	๘๐.๑๐	๑๔.๙๓	๓.๔๓
๕. ความโปร่งใสในการดำเนินโครงการ / กิจกรรม	๘๐.๑๕	๙.๔๐	๕.๙๗
๖. การดำเนินงานเป็นไปตามระยะเวลาที่กำหนด	๘๕.๐๗	๘.๙๖	๕.๙๗
๗. ผลการดำเนินโครงการ / กิจกรรมนำไปสู่การแก้ไขปัญหา	๘๙.๑๐	๑๓.๙๓	๕.๙๗
๘. การแก้ไขปัญหา และการตอบสนองความต้องการของประชาชน	๘๐.๑๕	๑๓.๔๓	๖.๔๒
๙. ประโยชน์ที่ประชาชนได้รับจากการดำเนินโครงการ/กิจกรรม	๘๐.๑๕	๑๗.๙๑	๗.๙๑
ภาพรวม	๘๒.๘๐	๑๒.๖๐	๕.๖๐

๓.๒.๒ ผลความพึงพอใจของผู้เกี่ยวข้องการดำเนินงานในแต่ละยุทธศาสตร์

>ยุทธศาสตร์ที่ ๑ การพัฒนาด้านโครงสร้างพื้นฐาน

ประเด็น	คะแนนความพึงพอใจ (เต็ม ๑๐ คะแนน)
๑. มีการเปิดโอกาสให้ประชาชนมีส่วนร่วมในการเสนอโครงการ / กิจกรรม	๙.๔
๒. มีการประชาสัมพันธ์ให้ประชาชนรับรู้ข้อมูลข่าวสารของโครงการ / กิจกรรม	๙.๔
๓. มีการเปิดโอกาสให้ประชาชนแสดงความคิดเห็นในโครงการ / กิจกรรม	๙.๕
๔. มีการรายงานผลการดำเนินงานของโครงการ / กิจกรรมต่อสาธารณะ	๙.๕
๕. การเปิดโอกาสให้ประชาชนตรวจสอบการดำเนินโครงการ / กิจกรรม	๘.๓
๖. การดำเนินงานเป็นไปตามระยะเวลาที่กำหนด	๙.๕
๗. ผลการดำเนินโครงการ/กิจกรรมนำไปสู่การแก้ไขปัญหาของประชาชนในท้องถิ่น	๙.๔
๘. ประโยชน์ที่ประชาชนได้รับจากการดำเนินโครงการ / กิจกรรม	๙.๔
ภาพรวม	๙.๓

>ยุทธศาสตร์ที่ ๒ การบริหารราชการให้มีประสิทธิภาพ คุณภาพ

ประเด็น	คะแนนความพึงพอใจ (เต็ม ๑๐ คะแนน)
๑. มีการเปิดโอกาสให้ประชาชนมีส่วนร่วมในการเสนอโครงการ / กิจกรรม	๙.๓
๒. มีการประชาสัมพันธ์ให้ประชาชนรับรู้ข้อมูลข่าวสารของโครงการ / กิจกรรม	๙.๑
๓. มีการเปิดโอกาสให้ประชาชนแสดงความคิดเห็นในโครงการ / กิจกรรม	๙.๒
๔. มีการรายงานผลการดำเนินงานของโครงการ / กิจกรรมต่อสาธารณะ	๘.๖
๕. การเปิดโอกาสให้ประชาชนตรวจสอบการดำเนินโครงการ / กิจกรรม	๗.๓
๖. การดำเนินงานเป็นไปตามระยะเวลาที่กำหนด	๙.๑
๗. ผลการดำเนินโครงการ/กิจกรรมนำไปสู่การแก้ไขปัญหาของประชาชนในท้องถิ่น	๘.๔
๘. ประโยชน์ที่ประชาชนได้รับจากการดำเนินโครงการ / กิจกรรม	๙.๓
ภาพรวม	๘.๗

>ยุทธศาสตร์ที่ ๓ การพัฒนาด้านสาธารณสุข

ประเด็น	คะแนนความพึงพอใจ (เต็ม ๑๐ คะแนน)
๑. มีการเปิดโอกาสให้ประชาชนมีส่วนร่วมในการเสนอโครงการ / กิจกรรม	๙.๕
๒. มีการประชาสัมพันธ์ให้ประชาชนรับรู้ข้อมูลข่าวสารของโครงการ / กิจกรรม	๘.๔
๓. มีการเปิดโอกาสให้ประชาชนแสดงความคิดเห็นในโครงการ / กิจกรรม	๘.๖
๔. มีการรายงานผลการดำเนินงานของโครงการ / กิจกรรมต่อสาธารณะ	๘.๓
๕. การเปิดโอกาสให้ประชาชนตรวจสอบการดำเนินโครงการ / กิจกรรม	๘.๙
๖. การดำเนินงานเป็นไปตามระยะเวลาที่กำหนด	๘.๓
๗. ผลการดำเนินโครงการ/กิจกรรมนำไปสู่การแก้ปัญหาของประชาชนในท้องถิ่น	๘.๓
๘. ประโยชน์ที่ประชาชนได้รับจากการดำเนินโครงการ / กิจกรรม	๙.๕
ภาพรวม	๘.๗

>ยุทธศาสตร์ที่ ๔ การพัฒนาและส่งเสริมการศึกษา ศาสนา และวัฒนธรรม

ประเด็น	คะแนนความพึงพอใจ (เต็ม ๑๐ คะแนน)
๑. มีการเปิดโอกาสให้ประชาชนมีส่วนร่วมในการเสนอโครงการ / กิจกรรม	๙.๖
๒. มีการประชาสัมพันธ์ให้ประชาชนรับรู้ข้อมูลข่าวสารของโครงการ / กิจกรรม	๘.๖
๓. มีการเปิดโอกาสให้ประชาชนแสดงความคิดเห็นในโครงการ / กิจกรรม	๙.๕
๔. มีการรายงานผลการดำเนินงานของโครงการ / กิจกรรมต่อสาธารณะ	๘.๗
๕. การเปิดโอกาสให้ประชาชนตรวจสอบการดำเนินโครงการ / กิจกรรม	๘.๓
๖. การดำเนินงานเป็นไปตามระยะเวลาที่กำหนด	๙.๔
๗. ผลการดำเนินโครงการ/กิจกรรมนำไปสู่การแก้ปัญหาของประชาชนในท้องถิ่น	๗.๕
๘. ประโยชน์ที่ประชาชนได้รับจากการดำเนินโครงการ / กิจกรรม	๙.๗
ภาพรวม	๘.๙

>ยุทธศาสตร์ที่ ๕ การพัฒนาด้านคุณภาพชีวิตและสวัสดิการสังคม

ประเด็น	คะแนนความพึงพอใจ (เต็ม ๑๐ คะแนน)
๑. มีการเปิดโอกาสให้ประชาชนมีส่วนร่วมในการเสนอโครงการ / กิจกรรม	๙.๓
๒. มีการประชาสัมพันธ์ให้ประชาชนรับรู้ข้อมูลข่าวสารของโครงการ / กิจกรรม	๙.๔
๓. มีการเปิดโอกาสให้ประชาชนแสดงความคิดเห็นในโครงการ / กิจกรรม	๘.๒
๔. มีการรายงานผลการดำเนินงานของโครงการ / กิจกรรมต่อสาธารณะ	๙.๓
๕. การเปิดโอกาสให้ประชาชนตรวจสอบการดำเนินโครงการ / กิจกรรม	๘.๐
๖. การดำเนินงานเป็นไปตามระยะเวลาที่กำหนด	๘.๑
๗. ผลการดำเนินโครงการ/กิจกรรมนำไปสู่การแก้ปัญหาของประชาชนในท้องถิ่น	๘.๑
๘. ประโยชน์ที่ประชาชนได้รับจากการดำเนินโครงการ / กิจกรรม	๙.๒
ภาพรวม	๘.๗

>ยุทธศาสตร์ที่ ๖ การพัฒนาด้านการเกษตร เศรษฐกิจ พาณิชยกรรม

ประเด็น	คะแนนความพึงพอใจ (เต็ม ๑๐ คะแนน)
๑. มีการเปิดโอกาสให้ประชาชนมีส่วนร่วมในการเสนอโครงการ / กิจกรรม	๙.๔
๒. มีการประชาสัมพันธ์ให้ประชาชนรับรู้ข้อมูลข่าวสารของโครงการ / กิจกรรม	๙.๑
๓. มีการเปิดโอกาสให้ประชาชนแสดงความคิดเห็นในโครงการ / กิจกรรม	๙.๑
๔. มีการรายงานผลการดำเนินงานของโครงการ / กิจกรรมต่อสาธารณะ	๘.๒
๕. การเปิดโอกาสให้ประชาชนตรวจสอบการดำเนินโครงการ / กิจกรรม	๙.๘
๖. การดำเนินงานเป็นไปตามระยะเวลาที่กำหนด	๙.๒
๗. ผลการดำเนินโครงการ/กิจกรรมนำไปสู่การแก้ปัญหาของประชาชนในท้องถิ่น	๙.๓
๘. ประโยชน์ที่ประชาชนได้รับจากการดำเนินโครงการ / กิจกรรม	๙.๓
ภาพรวม	๙.๑

> ยุทธศาสตร์ที่ ๗ การพัฒนาด้านการกีฬา นันทนาการ และการท่องเที่ยว

ประเด็น	คะแนนความพึงพอใจ (เต็ม ๑๐ คะแนน)
๑. มีการเปิดโอกาสให้ประชาชนมีส่วนร่วมในการเสนอโครงการ / กิจกรรม	๙.๖
๒. มีการประชาสัมพันธ์ให้ประชาชนรับรู้ข้อมูลข่าวสารของโครงการ / กิจกรรม	๙.๔
๓. มีการเปิดโอกาสให้ประชาชนแสดงความคิดเห็นในโครงการ / กิจกรรม	๘.๓
๔. มีการรายงานผลการดำเนินงานของโครงการ / กิจกรรมต่อสาธารณะ	๘.๒
๕. การเปิดโอกาสให้ประชาชนตรวจสอบการดำเนินโครงการ / กิจกรรม	๘.๐
๖. การดำเนินงานเป็นไปตามระยะเวลาที่กำหนด	๘.๒
๗. ผลการดำเนินโครงการ/กิจกรรมนำไปสู่การแก้ปัญหาของประชาชนในท้องถิ่น	๘.๔
๘. ประโยชน์ที่ประชาชนได้รับจากการดำเนินโครงการ / กิจกรรม	๘.๔
ภาพรวม	๘.๕

>ยุทธศาสตร์ที่ ๘ การพัฒนาทรัพยากรธรรมชาติและสิ่งแวดล้อม

ประเด็น	คะแนนความพึงพอใจ (เต็ม ๑๐ คะแนน)
๑. มีการเปิดโอกาสให้ประชาชนมีส่วนร่วมในการเสนอโครงการ / กิจกรรม	๘.๖
๒. มีการประชาสัมพันธ์ให้ประชาชนรับรู้ข้อมูลข่าวสารของโครงการ / กิจกรรม	๘.๖
๓. มีการเปิดโอกาสให้ประชาชนแสดงความคิดเห็นในโครงการ / กิจกรรม	๘.๔
๔. มีการรายงานผลการดำเนินงานของโครงการ / กิจกรรมต่อสาธารณะ	๘.๕
๕. การเปิดโอกาสให้ประชาชนตรวจสอบการดำเนินโครงการ / กิจกรรม	๘.๒
๖. การดำเนินงานเป็นไปตามระยะเวลาที่กำหนด	๘.๔
๗. ผลการดำเนินโครงการ/กิจกรรมนำไปสู่การแก้ปัญหาของประชาชนในท้องถิ่น	๘.๓
๘. ประโยชน์ที่ประชาชนได้รับจากการดำเนินโครงการ / กิจกรรม	๘.๕
ภาพรวม	๘.๔

>ยุทธศาสตร์ที่ ๙ การพัฒนาด้านความมั่นคงปลอดภัยในชีวิตและทรัพย์สิน

ประเด็น	คะแนนความพึงพอใจ (เต็ม ๑๐ คะแนน)
๑. มีการเปิดโอกาสให้ประชาชนมีส่วนร่วมในการเสนอโครงการ / กิจกรรม	๙.๕
๒. มีการประชาสัมพันธ์ให้ประชาชนรับรู้ข้อมูลข่าวสารของโครงการ / กิจกรรม	๘.๙
๓. มีการเปิดโอกาสให้ประชาชนแสดงความคิดเห็นในโครงการ / กิจกรรม	๘.๓
๔. มีการรายงานผลการดำเนินงานของโครงการ / กิจกรรมต่อสาธารณะ	๘.๕
๕. การเปิดโอกาสให้ประชาชนตรวจสอบการดำเนินโครงการ / กิจกรรม	๘.๕
๖. การดำเนินงานเป็นไปตามระยะเวลาที่กำหนด	๘.๕
๗. ผลการดำเนินโครงการ/กิจกรรมนำไปสู่การแก้ปัญหาของประชาชนในท้องถิ่น	๘.๕
๘. ประโยชน์ที่ประชาชนได้รับจากการดำเนินโครงการ / กิจกรรม	๙.๕
ภาพรวม	๘.๗

๓.๓ แผนการดำเนินงานตามยุทธศาสตร์การพัฒนาท้องถิ่น

๓.๓.๑ จำนวนโครงการและงบประมาณตามแผนพัฒนาท้องถิ่น

ยุทธศาสตร์	ปีที่ ๑/๒๕๖๖		ปีที่ ๒/๒๕๖๗		ปีที่ ๓/๒๕๖๘		ปีที่ ๔/๒๕๖๙		ปีที่ ๕/๒๕๗๐		รวม ๕ ปี	
	จำนวนโครงการ	งบประมาณ (บาท)	จำนวนโครงการ	งบประมาณ (บาท)	จำนวนโครงการ	งบประมาณ (บาท)	จำนวนโครงการ	งบประมาณ (บาท)	จำนวนโครงการ	งบประมาณ (บาท)	จำนวนโครงการ	งบประมาณ (บาท)
การพัฒนาโครงสร้างพื้นฐาน												
งานก่อสร้าง	๑๑๕	๑๖๙,๗๒๗,๕๐๐	๑๗๔	๒๑๙,๖๔๑,๐๐๐	๒๒๐	๒๗๓,๙๗๑,๐๐๐	๑๗๘	๒๕๐,๑๒๕,๐๐๐	๑๒๖	๒๑๙,๘๕๕,๐๐๐	๘๑๓	๑,๑๓๓,๓๐๙,๕๐๐
งานไฟฟ้าและประปา	๔๘	๙๗,๑๘๕,๐๐๐	๔๘	๙๗,๑๘๕,๐๐๐	๔๘	๙๗,๑๘๕,๐๐๐	๔๘	๙๗,๑๘๕,๐๐๐	๔๘	๙๗,๑๘๕,๐๐๐	๒๔๐	๔๘๕,๖๔๕,๐๐๐
งานสวนสาธารณะ	๙	๙,๓๐๐,๐๐๐	๙	๙,๓๐๐,๐๐๐	๙	๙,๓๐๐,๐๐๐	๙	๙,๓๐๐,๐๐๐	๙	๙,๓๐๐,๐๐๐	๔๕	๔๖,๕๐๐,๐๐๐
งานสิ่งแวดล้อมและทรัพยากรธรรมชาติ	๑๙	๑๕,๕๓๐,๐๐๐	๑๙	๑๕,๕๓๐,๐๐๐	๑๙	๑๕,๕๓๐,๐๐๐	๑๙	๑๕,๕๓๐,๐๐๐	๑๙	๑๕,๕๓๐,๐๐๐	๙๕	๗๗,๖๕๐,๐๐๐
การบริหารราชการให้มีประสิทธิภาพ คุณภาพ												
งานบริหารงานคลัง	๒	๒๑๐,๐๐๐	๒	๒๑๐,๐๐๐	๒	๒๑๐,๐๐๐	๒	๒๑๐,๐๐๐	๒	๒๑๐,๐๐๐	๑๐	๑,๐๕๐,๐๐๐
งานบริหารทั่วไป	๑๔	๑,๘๔๐,๐๐๐	๑๔	๒,๑๑๐,๐๐๐	๑๔	๒,๑๑๐,๐๐๐	๑๔	๒,๑๑๐,๐๐๐	๑๔	๒,๑๑๐,๐๐๐	๗๐	๑๐,๒๘๐,๐๐๐
งานวางแผนสถิติและวิชาการ	๑	๔๐,๐๐๐	๑	๔๐,๐๐๐	๑	๔๐,๐๐๐	๑	๔๐,๐๐๐	๑	๔๐,๐๐๐	๕	๒๐๐,๐๐๐

๓.๓.๑ จำนวนโครงการและงบประมาณตามแผนพัฒนาท้องถิ่น (ต่อ)

ยุทธศาสตร์	ปีที่ ๑/๒๕๖๖		ปีที่ ๒/๒๕๖๗		ปีที่ ๓/๒๕๖๘		ปีที่ ๔/๒๕๖๙		ปีที่ ๕/๒๕๗๐		รวม ๕ ปี	
	จำนวนโครงการ	งบประมาณ (บาท)	จำนวนโครงการ	งบประมาณ (บาท)	จำนวนโครงการ	งบประมาณ (บาท)	จำนวนโครงการ	งบประมาณ (บาท)	จำนวนโครงการ	งบประมาณ (บาท)	จำนวนโครงการ	งบประมาณ (บาท)
การพัฒนาด้านสาธารณสุข												
งานบริการสาธารณสุขและงานสาธารณสุขอื่นๆ	๑๕	๒,๑๕๘,๐๐๐	๑๕	๒,๑๕๘,๐๐๐	๑๕	๒,๑๕๘,๐๐๐	๑๕	๒,๑๕๘,๐๐๐	๑๕	๒,๑๕๘,๐๐๐	๗๕	๑๐,๗๙๐,๐๐๐
การพัฒนาและส่งเสริมการศึกษา ศาสนา และวัฒนธรรม												
งานก่อสร้าง	๑๑	๒,๗๑๐,๐๐๐	๑๒	๓,๒๑๐,๐๐๐	๑๑	๒,๗๑๐,๐๐๐	๑๑	๒,๗๑๐,๐๐๐	๑๑	๒,๗๑๐,๐๐๐	๕๖	๑๔,๐๕๐,๐๐๐
งานระดับก่อนวัยเรียนและประถมศึกษา	๑๖	๘,๘๙๐,๐๐๐	๑๖	๘,๘๙๐,๐๐๐	๑๖	๘,๘๙๐,๐๐๐	๑๖	๘,๘๙๐,๐๐๐	๑๖	๘,๘๙๐,๐๐๐	๘๐	๔๖,๔๕๐,๐๐๐
งานศาสนา วัฒนธรรมท้องถิ่น	๘	๓๒๐,๐๐๐	๘	๕๐๐,๐๐๐	๘	๕๐๐,๐๐๐	๘	๕๐๐,๐๐๐	๘	๕๐๐,๐๐๐	๔๐	๒,๓๒๐,๐๐๐
การพัฒนาด้านคุณภาพชีวิตและสวัสดิการสังคม												
งานส่งเสริมและสนับสนุนความเข้มแข็งชุมชน	๘	๗๗๐,๐๐๐.๐๐	๘	๗๗๐,๐๐๐.๐๐	๘	๗๗๐,๐๐	๘	๗๗๐,๐๐๐.๐๐	๘	๗๗๐,๐๐๐	๔๐	๓,๘๕๐,๐๐๐
งานสวัสดิการสังคมและสังคมสงเคราะห์	๓	๔๗๐,๐๐๐	๓	๔๗๐,๐๐๐.๐๐	๓	๔๗๐,๐๐๐.๐๐	๓	๔๗๐,๐๐๐.๐๐	๓	๔๗๐,๐๐๐.๐๐	๑๕	๒,๓๕๐,๐๐๐
การพัฒนาด้านการเกษตร เศรษฐกิจ พาณิชยกรรม												
งานส่งเสริมการเกษตร	๒๑	๓,๑๘๐,๐๐๐	๒๑	๓,๑๘๐,๐๐๐	๒๑	๓,๑๘๐,๐๐๐	๒๑	๓,๑๘๐,๐๐๐	๒๑	๓,๑๘๐,๐๐๐	๑๐๕	๑๕,๙๐๐,๐๐๐
งานสิ่งแวดล้อมและทรัพยากรธรรมชาติ	๑	๓๐,๐๐๐	๑	๓๐,๐๐๐	๑	๓๐,๐๐๐	๑	๓๐,๐๐๐	๑	๓๐,๐๐๐	๕	๑๕๐,๐๐๐
การพัฒนาด้านการกีฬา นันทนาการ และการท่องเที่ยว												
งานกีฬาและนันทนาการ	๒	๓๐๐,๐๐๐	๒	๓๐๐,๐๐๐	๒	๓๐๐,๐๐๐	๒	๓๐๐,๐๐๐	๒	๓๐๐,๐๐๐	๑๐	๑,๕๐๐,๐๐๐
งานวิชาการวางแผนและส่งเสริมการท่องเที่ยว	๑	๑๐,๐๐๐	๑	๑๐,๐๐๐	๑	๑๐,๐๐๐	๑	๑๐,๐๐๐	๑	๑๐,๐๐๐	๕	๕๐,๐๐๐
การพัฒนาด้านทรัพยากรธรรมชาติและสิ่งแวดล้อม												
งานกำจัดขยะมูลฝอยและสิ่งปฏิกูล	๓	๕๖๕,๐๐๐	๓	๕๖๕,๐๐๐	๓	๕๖๕,๐๐๐	๓	๕๖๕,๐๐๐	๓	๕๖๕,๐๐๐	๑๕	๒,๘๒๕,๐๐๐
งานสิ่งแวดล้อมและทรัพยากรธรรมชาติ	๕	๓๙๐,๐๐๐	๕	๔๒๐,๐๐๐	๕	๔๒๐,๐๐๐	๕	๔๒๐,๐๐๐	๕	๔๒๐,๐๐๐	๒๕	๒,๐๗๐,๐๐๐
การพัฒนาความมั่นคงปลอดภัยในชีวิตและทรัพย์สิน												
งานป้องกันและบรรเทาสาธารณภัย	๑๒	๑,๔๘๐,๐๐๐	๑๑	๑,๔๖๐,๐๐๐	๑๑	๑,๔๖๐,๐๐๐	๑๑	๑,๔๖๐,๐๐๐	๑๑	๑,๔๖๐,๐๐๐	๕๖	๗,๓๒๐,๐๐๐
งานส่งเสริมและสนับสนุนความเข้มแข็งชุมชน	๑	๕๐,๐๐๐	๑	๕๐,๐๐๐	๑	๕๐,๐๐๐	๑	๕๐,๐๐๐	๑	๕๐,๐๐๐	๕	๒๕๐,๐๐๐
รวม	๓๑๕	๓๑๕,๑๕๕,๕๐๐	๓๑๕	๓๒๖,๕๒๙,๐๐๐	๔๑๙	๔๒๐,๓๕๙,๐๐๐	๓๑๗	๓๙๖,๕๑๓,๐๐๐	๓๒๕	๓๒๖,๒๓๓,๐๐๐	๑,๘๑๐	๑,๘๖๔,๗๘๙,๕๐๐

๓.๓.๒ แยกตามยุทธศาสตร์และจำนวนโครงการที่ปรากฏอยู่ในแผนพัฒนาท้องถิ่นและจำนวนโครงการที่ได้เบิกจ่าย

ยุทธศาสตร์	จำนวนโครงการ		
	จำนวนโครงการที่ปรากฏอยู่ในแผนพัฒนาท้องถิ่น	จำนวนโครงการในข้อบัญญัติ/	จำนวนโครงการที่ได้เบิกจ่าย
๑. การพัฒนาด้านโครงสร้างพื้นฐาน	๑๙๙	๓๑	๒๕
๒. การบริหารราชการให้มีประสิทธิภาพ คุณภาพ	๑๗	๖	๓
๓. การพัฒนาด้านสาธารณสุข	๑๕	๙	๒
๔. การพัฒนาและส่งเสริมการศึกษา ศาสนา และวัฒนธรรม	๓๕	๑๓	๘
๕. การพัฒนาด้านคุณภาพชีวิตและสวัสดิการสังคม	๑๑	๙	๒
๖. การพัฒนาด้านการเกษตร เศรษฐกิจ พาณิชยกรรม	๒๒	๙	๑
๗. การพัฒนาด้านการกีฬา นันทนาการ และการท่องเที่ยว	๓	๒	๑
๘. การพัฒนาทรัพยากรธรรมชาติและสิ่งแวดล้อม	๘	๔	๒
๙. การพัฒนาด้านความมั่นคงปลอดภัยในชีวิตและทรัพย์สิน	๑๓	๑๐	๓
รวม	๓๒๓	๙๓	๔๗

๓.๓.๓ สรุปโครงการดำเนินงานตามแผนพัฒนาท้องถิ่นเทียบกับข้อบัญญัติงบประมาณ

ยุทธศาสตร์	จำนวนโครงการในแผนพัฒนา ๒๕๖๖		จำนวนโครงการในข้อบัญญัติ ๒๕๖๖		จำนวนโครงการที่ดำเนินการเสร็จ		ความสำเร็จตามแผนฯ	ความสำเร็จตามข้อบัญญัติฯ
	จำนวน	งบประมาณ	จำนวน	งบประมาณ	จำนวน	งบประมาณ	คิดเป็นร้อยละ	คิดเป็นร้อยละ
๑.ด้านโครงสร้างพื้นฐาน	๑๙๙	๒๙๑,๗๔๒,๕๐๐	๓๑	๖,๓๖๗,๐๐๐	๒๖	๕,๙๐๒,๕๖๕.๒๐	๑๒.๕๗	๘๐.๖๕
๒.ด้านการบริหารราชการให้มีประสิทธิภาพคุณภาพ	๑๗	๒,๐๙๐,๐๐๐	๖	๓๐๐,๐๐๐	๓	๓๒๓,๑๖๐	๑๗.๖๕	๕๐.๐๐
๓.ด้านสาธารณสุข	๑๕	๒,๑๕๘,๐๐๐	๙	๘๕๐,๐๐๐	๒	๒๓๒,๐๕๕	๒๐.๐๐	๒๒.๒๓
๔.ด้านการศึกษา ศาสนา และวัฒนธรรม	๓๕	๑๑,๙๒๐,๐๐๐	๑๓	๕,๓๓๒,๕๕๐	๘	๕,๑๕๔,๔๑๕	๒๒.๘๖	๖๑.๕๔
๕.ด้านคุณภาพชีวิตและสวัสดิการสังคม	๑๑	๑,๒๔๐,๐๐๐	๙	๒๖๐,๐๐๐	๒	๕๑,๗๐๐	๑๘.๑๙	๒๒.๒๓
๖.ด้านเกษตรกรรม เศรษฐกิจและพาณิชยกรรม	๒๒	๓,๒๑๐,๐๐๐	๙	๓๔๐,๐๐๐	๑	๑๘,๘๐๐	๔.๕๕	๔.๕๕
๗.ด้านการกีฬา นันทนาการและการท่องเที่ยว	๓	๓๑๐,๐๐๐	๒	๑๕๐,๐๐๐	๑	๑๐๐,๐๐๐	๓๓.๓๔	๕๐.๐๐
๘.ด้านทรัพยากรธรรมชาติและสิ่งแวดล้อม	๘	๙๕๕,๐๐๐	๔	๑๒๐,๐๐๐	๒	๑๓๗,๘๐๐	๒๕.๐๐	๕๐.๐๐
๙.ด้านความมั่นคง ปลอดภัยในชีวิตและทรัพย์สิน	๑๓	๑,๕๓๐,๐๐๐	๑๐	๔๔๐,๐๐๐	๓	๕๙,๒๘๔.๘๐	๒๓.๐๘	๓๐.๐๐
รวม	๓๒๓	๓๑๕,๑๕๕,๕๐๐	๙๓	๑๔,๑๕๙,๕๕๐	๔๘	๑๑,๙๗๙,๗๘๐	๑๔.๕๖	๕๐.๕๔

๓.๓.๔ สรุปโครงการดำเนินงานตามแผนพัฒนาท้องถิ่นสู่การปฏิบัติ

ยุทธศาสตร์	จำนวนโครงการที่เสร็จตามแผนฯ		จำนวนโครงการที่อยู่ระหว่างดำเนินการ		จำนวนโครงการที่ไม่ได้ดำเนินการ		จำนวนโครงการที่หมดตามแผนฯ	
	จำนวน	ร้อยละ	จำนวน	ร้อยละ	จำนวน	ร้อยละ	จำนวน	ร้อยละ
๑.ด้านโครงสร้างพื้นฐาน	๒๕	๑๒.๕๗	๒	๑.๐๑	๑๗๒	๘๖.๔๔	๑๙๙	๖๑.๖๑
๒.ด้านการบริหารราชการให้มีประสิทธิภาพคุณภาพ	๓	๑๗.๖๕	-	-	๑๔	๘๒.๓๖	๑๗	๔.๓๔
๓.ด้านสาธารณสุข	๒	๑๓.๓๔	-	-	๑๓	๘๖.๖๗	๑๕	๔.๖๕
๔.ด้านการศึกษา ศาสนา และวัฒนธรรม	๘	๒๒.๘๖	-	-	๒๗	๗๗.๑๕	๓๕	๑๐.๘๔
๕.ด้านคุณภาพชีวิตและสวัสดิการสังคม	๒	๑๘.๑๘	-	-	๙	๘๑.๘๒	๑๑	๓.๔๑
๖.ด้านเกษตรกรรม เศรษฐกิจและพาณิชย์กรรม	๑	๔.๕๕	-	-	๒๑	๙๕.๔๖	๒๒	๖.๘๒
๗.ด้านการกีฬา นันทนาการและการท่องเที่ยว	๑	๓๓.๓๓	-	-	๒	๖๖.๖๗	๓	๐.๙๓
๘.ด้านทรัพยากรธรรมชาติและสิ่งแวดล้อม	๒	๒๕.๐๐	-	-	๖	๗๕.๐๐	๘	๒.๔๘
๙.ด้านความมั่นคงปลอดภัยในชีวิตและทรัพย์สิน	๓	๒๓.๐๒	-	-	๑๐	๗๖.๙๗	๑๓	๔.๐๓
รวม	๔๗	๑๔.๘๖	๒	๐.๖๒	๒๗๔	๘๔.๘๓	๓๒๓	๑๐๐

๓.๔ ความพึงพอใจของประชาชน ที่มีต่อการให้บริการขององค์การบริหารส่วนตำบลเมืองคง โดยสถาบันวิจัยและพัฒนา มหาวิทยาลัยราชภัฏนครราชสีมา พ.ศ.๒๕๖๖

ซึ่งมีการประเมินความพึงพอใจของประชาชนที่มีต่อการให้บริการขององค์การบริหารส่วนตำบลเมืองคง อำเภอคง จังหวัดนครราชสีมา มีวัตถุประสงค์สำคัญคือ เพื่อประเมินความพึงพอใจของประชาชนที่มีการใช้บริการขององค์การบริหารส่วนตำบลเมืองคง อำเภอคง จังหวัดนครราชสีมา ในด้านกระบวนการและขั้นตอน ด้านเจ้าหน้าที่ ผู้ให้บริการ ด้านสิ่งอำนวยความสะดวก และด้านช่องทางให้บริการ กลุ่มตัวอย่าง ในการประเมิน ในงาน ๔ งาน ได้แก่ งานด้านพัฒนาชุมชนและสวัสดิการสังคม งานด้านรายได้หรือภาษี งานด้านโยธา การขออนุญาตปลูกสร้างและงานด้านการศึกษา จึงได้มาจากการคำนวณขนาดของกลุ่มตัวอย่างตามสูตรของ Taro Yamane (๑๙๗๐) ได้กลุ่มตัวอย่าง ขั้นต่ำ เท่ากับ ๓๘๒ คน เพื่อให้การประเมินมีความสมบูรณ์ มากยิ่งขึ้น ผู้ประเมินจึงใช้กลุ่มตัวอย่าง ๔๐๐ คน

ผลการประเมิน

(๑) ข้อมูลทั่วไปของผู้ตอบแบบสอบถาม

ประชากรที่เป็นกลุ่มตัวอย่างที่มาใช้บริการที่องค์การบริหารส่วนตำบลเมืองคง พบว่าส่วนใหญ่เป็น เพศหญิง ร้อยละ ๕๑.๒ และเพศชาย ร้อยละ ๔๘.๘ มีอายุระหว่าง ๔๖-๖๐ ปี มากที่สุด ร้อยละ ๓๒.๓

จำนวนและร้อยละข้อมูลทั่วไปของผู้ตอบแบบประเมิน

รายการ		จำนวน (N=๔๐๐ คน)	ร้อยละ (๑๐๐.๐๐)
เพศ	ชาย	๑๙๕	๔๘.๘
	หญิง	๒๐๕	๕๑.๒
อายุ	ต่ำกว่า ๑๘ ปี	๗	๑.๗
	๑๘-๓๐ ปี	๖๗	๑๖.๗
	๓๑-๔๕ ปี	๑๒๓	๓๐.๘
	๔๖-๖๐ ปี	๑๒๙	๓๒.๓
	๖๑ ปี	๗๔	๑๘.๕
ระดับการศึกษา	ต่ำกว่าประถมศึกษา/ไม่ได้เรียน	๐	๐.๐
	ประถมศึกษา	๑๘๙	๔๗.๓
	มัธยมศึกษา	๑๔๐	๓๕.๐
	อนุปริญญา	๑๘	๔.๕
	ปริญญาตรี	๔๒	๑๐.๕
	สูงกว่าปริญญาตรี	๑๑	๒.๗
อาชีพ	ข้าราชการ/รัฐวิสาหกิจ	๑๖	๔.๐
	ลูกจ้าง/พนักงานบริษัท	๓๔	๘.๕
	ผู้ประกอบการ/เจ้าของกิจการ	๘	๒.๐
	ค้าขายรายย่อย/อาชีพอิสระ	๔๐	๑๐.๐
	นักเรียน นักศึกษา	๓๙	๙.๘
	รับจ้างทั่วไป	๖๘	๑๗.๐
	แม่บ้าน/พ่อบ้าน/เกวียน	๑๒	๓.๐
	เกษตรกร	๑๘๒	๔๕.๕
	ว่างงาน	๑	๐.๒
งานที่มาใช้บริการ	งานด้านการศึกษา	๘๐	๒๐.๐
	งานด้านบริการกฎหมาย	๘๐	๒๐.๐
	งานด้านป้องกันบรรเทาสาธารณภัย	๑๒๐	๓๐.๐
	งานด้านส่งเสริมการเกษตร	๑๒๐	๓๐.๐
	รวม	๔๐๐	๑๐๐

(๒) ความพึงพอใจของประชาชน ที่มีต่อการให้บริการขององค์การบริหารส่วนตำบลเมืองคง

๒.๑ ในภาพรวมและรายด้าน ประชาชนที่เป็นกลุ่มตัวอย่างมีความพึงพอใจต่อการให้บริการขององค์การบริหารส่วนตำบลเมืองคง อำเภอคง จังหวัดนครราชสีมา คิดเป็นร้อยละ ๙๖.๕ เมื่อพิจารณาในแต่ละด้านพบว่า ด้านที่ประชาชนมีความพึงพอใจ มากที่สุด คือ ด้านสิ่งอำนวยความสะดวก ร้อยละ ๙๗.๗ รองลงมา คือ ด้านกระบวนการขั้นตอน ร้อยละ ๙๗.๗ ด้านเจ้าหน้าที่ให้บริการ ร้อยละ ๙๖.๐ ด้านช่องทางการให้บริการ ร้อยละ ๙๔.๗ รายละเอียดตามตาราง

รายการประเมิน	ระดับความพึงพอใจ (N=๔๐๐)					
	พอใจ		เฉยๆ		ไม่พอใจ	
	จำนวน	ร้อยละ	จำนวน	ร้อยละ	จำนวน	ร้อยละ
ด้านกระบวนการและขั้นตอน	๓๙๐	๙๗.๕	๙	๒.๒	๑	๐.๓
ด้านเจ้าหน้าที่ผู้ให้บริการ	๓๘๔	๙๖.๐	๙	๒.๒	๗	๑.๘
ด้านสิ่งอำนวยความสะดวก	๓๙๑	๙๗.๗	๘	๒.๐	๑	๐.๓
ด้านช่องทางการให้บริการ	๓๗๙	๙๖.๕	๑๔	๒.๕	๗	๑.๐
รวม	๓๘๖	๙๖.๕	๑๐	๒.๕	๔	๑.๐

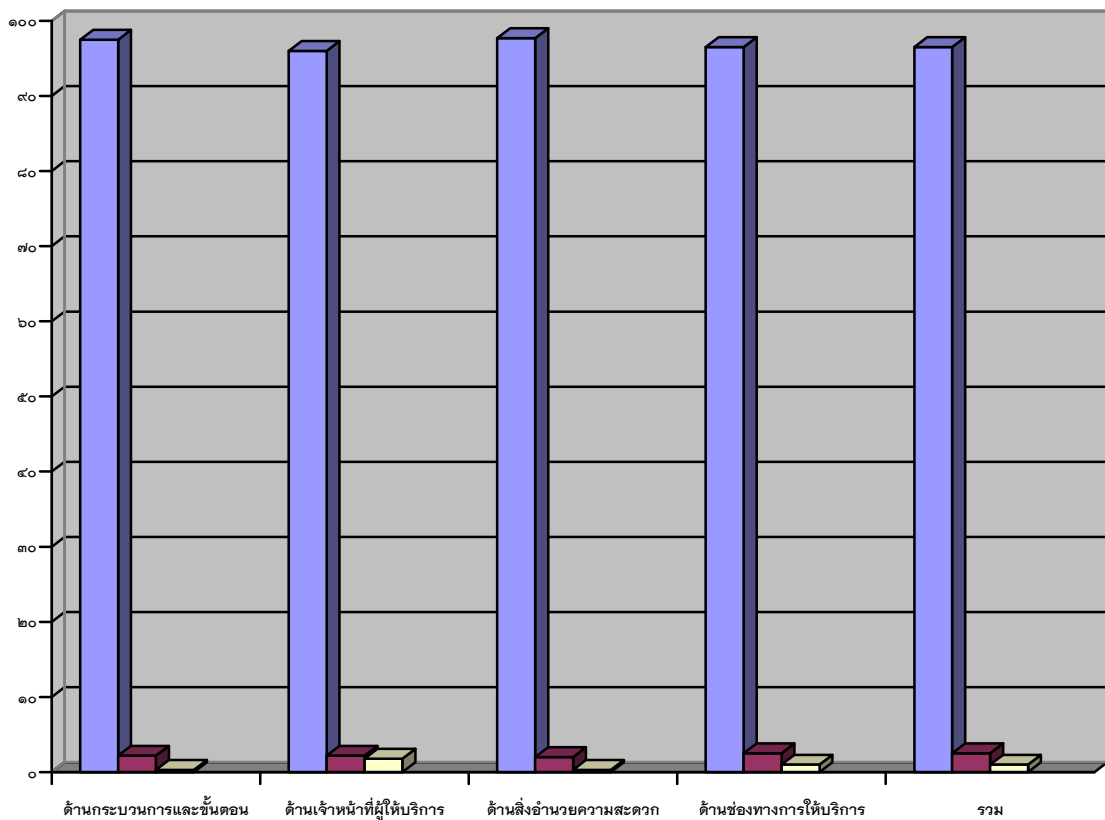

แผนภูมิแสดงความพึงพอใจของประชาชนที่มีต่องานบริการในภาพรวมและรายด้าน

-ร้อยละความพึงพอใจของประชาชน ที่มีต่อการให้บริการขององค์การบริหารส่วนตำบลเมืองคง โดยภาพรวม และรายด้านองค์การบริหารส่วนตำบลเมืองคง ได้ให้สำรวจความพึงพอใจการบริการประชาชน จำนวน ๔ งาน ได้แก่

๑. งานด้านการศึกษา
๒. งานด้านบริการกฎหมาย
๓. งานด้านป้องกันบรรเทาสาธารณภัย
๔. งานด้านส่งเสริมการเกษตร

-ในภาพรวมจำแนกตามงาน พบว่า งานที่ประชาชน ที่เป็นกลุ่มตัวอย่างมีความพึงพอใจ มากที่สุดคือ งานด้านการศึกษา ร้อยละ ๙๗.๕ รองลงมาคือ การด้านส่งเสริมการเกษตร ร้อยละ ๙๖.๗ งานด้านบริการกฎหมาย ร้อยละ ๙๖.๐ และงานด้านป้องกันบรรเทาสาธารณภัย ร้อยละ ๙๕.๘

รายการประเมิน	ระดับความพึงพอใจ (N=๔๐๐)					
	พอใจ		เฉย ๆ		ไม่พอใจ	
	จำนวน	ร้อยละ	จำนวน	ร้อยละ	จำนวน	ร้อยละ
งานด้านการศึกษา	๓๘๘	๙๗.๕	๒	๒.๕	๐	๐.๐
งานด้านบริการกฎหมาย	๓๘๗	๙๖.๒	๒	๒.๕	๑	๑.๓
งานด้านป้องกันบรรเทาสาธารณภัย	๑๑๕	๙๕.๘	๓	๒.๕	๒	๑.๗
งานด้านส่งเสริมการเกษตร	๑๑๖	๙๖.๗	๓	๒.๕	๑	๐.๘
รวม	๓๘๖	๙๖.๕	๑๐	๒.๕	๔	๑.๐

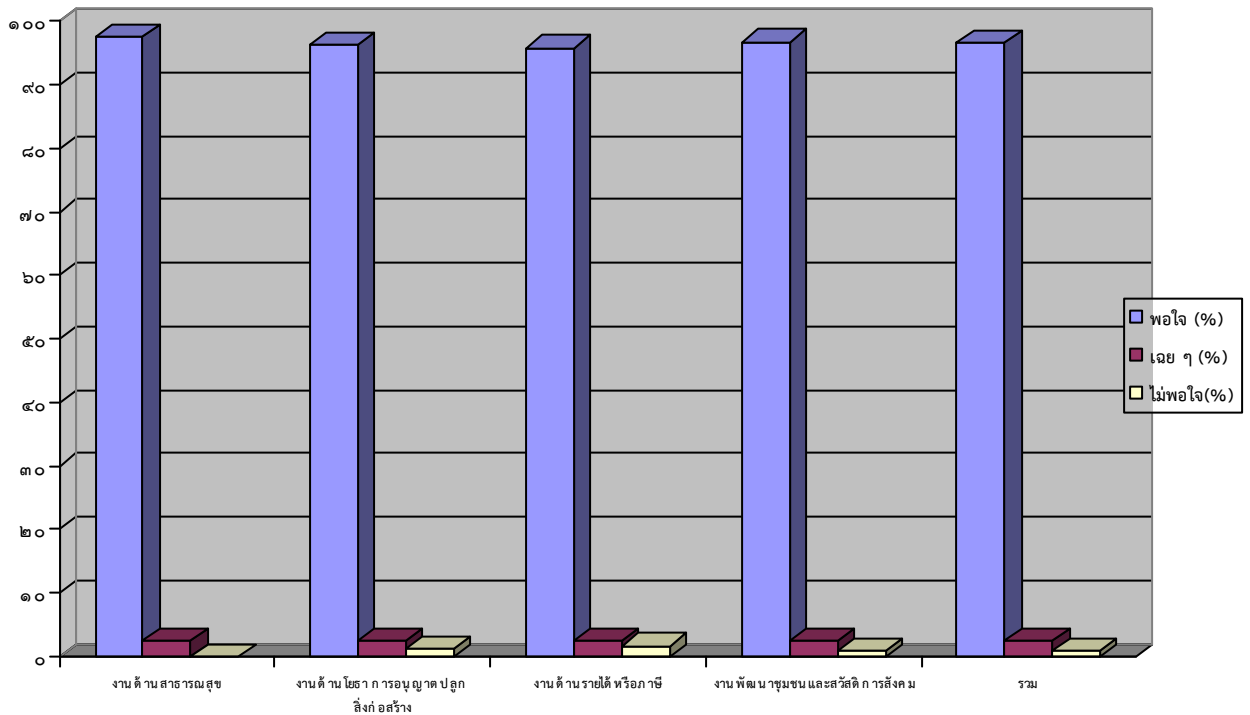

แผนภูมิแสดงความพึงพอใจของประชาชนต่องานบริการทั้ง ๔ งาน ในภาพรวม

-แยกตามงานได้ดังนี้

๑. งานด้านการศึกษา เมื่อพิจารณาโดยภาพรวมและรายด้าน พบว่า ข้อรายการที่ประชาชนกลุ่มตัวอย่างมีความพึงพอใจ คิดเป็นร้อยละ ๙๗.๕ เมื่อพิจารณาเป็นรายด้านพบว่า ด้านที่ประชาชนมีความพึงพอใจมากที่สุดคือเจ้าหน้าที่ผู้ให้บริการ ร้อยละ ๙๘.๗ รองลงมา คือ ด้านกระบวนการและขั้นตอน และด้านสิ่งอำนวยความสะดวก ร้อยละ ๙๗.๕ ด้านช่องทางการให้บริการ ร้อยละ ๙๖.๒ ตามตาราง

งานด้านการศึกษา	ระดับความพึงพอใจ					
	พอใจ		เฉย ๆ		ไม่พอใจ	
	จำนวน	ร้อยละ	จำนวน	ร้อยละ	จำนวน	ร้อยละ
ด้านกระบวนการและขั้นตอน	๗๘	๙๗.๕	๒	๒.๕	๐	๐.๐
ด้านเจ้าหน้าที่ผู้ให้บริการ	๗๙	๙๘.๗	๑	๑.๓	๐	๐.๐
ด้านสิ่งอำนวยความสะดวก	๗๘	๙๗.๕	๒	๒.๕	๐	๐.๐
ด้านช่องทางการให้บริการ	๗๗	๙๖.๒	๓	๓.๘	๐	๐.๐
รวมเฉลี่ย	๗๘	๙๗.๕	๒	๒.๕	๐	๐.๐

๒. งานด้านบริการกฎหมาย เมื่อพิจารณาโดยภาพรวมและรายด้าน พบว่า ข้อรายการที่ประชาชนกลุ่มตัวอย่างมีความพึงพอใจการให้บริการขององค์การบริหารส่วนตำบลเมืองคง คิดเป็นร้อยละ ๙๖.๒ เมื่อพิจารณาเป็นรายด้าน พบว่า ด้านที่ประชาชนมีความพึงพอใจมากที่สุดคือ ด้านสิ่งอำนวยความสะดวก ร้อยละ ๙๘.๗ ด้านกระบวนการและขั้นตอน ร้อยละ ๙๗.๕ และด้านเจ้าหน้าที่ผู้ให้บริการ ร้อยละ ๙๕.๐ และด้านช่องทางการให้บริการ ร้อยละ ๙๓.๗ ตามลำดับ รายละเอียด

งานด้านบริการกฎหมาย	ระดับความพึงพอใจ					
	พอใจ		เฉย ๆ		ไม่พอใจ	
	จำนวน	ร้อยละ	จำนวน	ร้อยละ	จำนวน	ร้อยละ
ด้านกระบวนการและขั้นตอน	๗๘	๙๗.๕	๒	๒.๕	๐	๐.๐
ด้านเจ้าหน้าที่ผู้ให้บริการ	๗๖	๙๕.๐	๒	๒.๕	๒	๒.๕
ด้านสิ่งอำนวยความสะดวก	๗๙	๙๘.๗	๑	๑.๓	๐	๐.๐
ด้านช่องทางการให้บริการ	๗๕	๙๓.๗	๓	๓.๘	๒	๒.๕
รวม	๗๗	๙๖.๒	๒	๒.๕	๑	๑.๓

๓. งานด้านป้องกันบรรเทาสาธารณภัย เมื่อพิจารณาโดยภาพรวมและรายด้าน พบว่า ข้อรายการที่ประชาชนกลุ่มตัวอย่างมีความพึงพอใจการให้บริการขององค์การบริหารส่วนตำบลเมืองคง คิดเป็นร้อยละ ๙๕.๘ เมื่อพิจารณาเป็นรายด้าน พบว่า ด้านที่ประชาชนมีความพึงพอใจมากที่สุด ด้านสิ่งอำนวยความสะดวก ร้อยละ ๙๗.๕ รองลงมา คือ ด้านกระบวนการและขั้นตอน ร้อยละ ๙๖.๗ ด้านเจ้าหน้าที่ผู้ให้บริการ ร้อยละ ๙๕.๐ และ ด้านช่องทางการให้บริการ ร้อยละ ๙๔.๒ ตามลำดับ

ด้านป้องกันบรรเทาสาธารณภัย	ระดับความพึงพอใจ (N=๔๐๐)					
	พอใจ		เฉย ๆ		ไม่พอใจ	
	จำนวน	ร้อยละ	จำนวน	ร้อยละ	จำนวน	ร้อยละ
ด้านกระบวนการและขั้นตอน	๑๑๖	๙๖.๗	๓	๒.๕	๑	๐.๘
ด้านเจ้าหน้าที่ผู้ให้บริการ	๑๑๔	๙๕.๐	๓	๒.๕	๓	๒.๕
ด้านสิ่งอำนวยความสะดวก	๑๑๗	๙๗.๕	๒	๑.๗	๑	๐.๘
ด้านช่องทางการให้บริการ	๑๑๓	๙๔.๒	๔	๓.๓	๓	๒.๕
รวม	๑๑๕	๙๕.๘	๓	๒.๕	๒	๑.๗

๔. งานด้านส่งเสริมการเกษตร เมื่อพิจารณาโดยภาพรวมและรายด้าน พบว่า ข้อรายการที่ประชาชนกลุ่มตัวอย่างมีความพึงพอใจการให้บริการขององค์การบริหารส่วนตำบลเมืองคง คิดเป็นร้อยละ ๙๖.๗ เมื่อพิจารณาเป็นรายด้าน พบว่า ด้านกระบวนการและขั้นตอน ร้อยละ ๙๘.๓ รองลงมา คือ ด้านสิ่งอำนวยความสะดวก ร้อยละ ๙๗.๕ ด้านเจ้าหน้าที่ผู้ให้บริการ ร้อยละ ๙๕.๘ และ ด้านช่องทางการให้บริการ ร้อยละ ๙๕.๐

ด้านส่งเสริมการเกษตร	ระดับความพึงพอใจ (N=๔๐๐)					
	พอใจ		เฉย ๆ		ไม่พอใจ	
	จำนวน	ร้อยละ	จำนวน	ร้อยละ	จำนวน	ร้อยละ
ด้านกระบวนการและขั้นตอน	๑๑๘	๙๘.๓	๒	๑.๗	๐	๐.๐
ด้านเจ้าหน้าที่ผู้ให้บริการ	๑๑๕	๙๕.๘	๓	๒.๕	๒	๑.๗
ด้านสิ่งอำนวยความสะดวก	๑๑๗	๙๗.๕	๓	๒.๕	๐	๐.๐
ด้านช่องทางการให้บริการ	๑๑๔	๙๕.๐	๔	๓.๓	๒	๑.๗
รวม	๑๑๖	๙๖.๗	๓	๒.๕	๑	๐.๘

การประเมินความพึงพอใจของประชาชนที่มีการให้บริการขององค์การบริหารส่วนตำบลเมืองคง อำเภอคง จังหวัดนครราชสีมา มีวัตถุประสงค์สำคัญคือ เพื่อประเมินความพึงพอใจของประชาชนที่มีต่อการให้บริการขององค์การบริหารส่วนตำบลเมืองคง อำเภอคง จังหวัดนครราชสีมา ในด้านกระบวนการและขั้นตอน ด้านเจ้าหน้าที่ผู้ให้บริการ ด้านสิ่งอำนวยความสะดวก และด้านช่องทางการให้บริการ กลุ่มตัวอย่างในการประเมิน ได้แก่ ประชาชนที่มาใช้บริการองค์การบริหารส่วนตำบลเมืองคง ในงาน ๔ งาน ได้แก่ งานด้านการศึกษา งานด้านบริการกฎหมาย งานด้านป้องกันบรรเทาสาธารณภัย และงานด้านส่งเสริมการเกษตร ซึ่งได้มาจากการคำนวณขนาดของกลุ่มตัวอย่าง ตามสูตร ของ Tara Yamane (๑๙๗๐) ได้กลุ่มตัวอย่างขั้นต่ำเท่ากับ ๓๘๒ คน เพื่อให้การประเมินมีความสมบูรณ์มากยิ่งขึ้น ผู้ประเมินจึงใช้กลุ่มตัวอย่าง ๔๐๐ คน ตามสัดส่วนของงานที่ขอรับบริการ เครื่องมือที่ใช้การเก็บรวบรวมข้อมูลครั้งนี้ใช้วิธีเก็บรวบรวมข้อมูลภาคสนาม ในเขตพื้นที่บริการขององค์การบริหารส่วนตำบลเมืองคง ระหว่างวันที่ ๑-๘ สิงหาคม ๒๕๖๖ การวิเคราะห์ข้อมูลใช้การวิเคราะห์หาค่าความถี่ และร้อยละ เพื่อแสดงความพึงพอใจที่มีต่อการให้บริการขององค์การบริหารส่วนตำบลเมืองคง โดยวิเคราะห์ในภาพรวมและแยกตามงานที่มาใช้บริการ โดยมีรายละเอียดดังนี้คือ

๑) ข้อมูลทั่วไปของผู้ตอบแบบประเมิน

ประชากรที่เป็นกลุ่มตัวอย่างที่มาใช้บริการที่องค์การบริหารส่วนตำบลเมืองคง พบว่าส่วนใหญ่เป็นเพศหญิง ร้อยละ ๕๑.๒ และเพศชาย ร้อยละ ๔๘.๘ มีอายุระหว่าง ๔๖-๖๐ ปี มากที่สุด ร้อยละ ๓๒.๓ รองลงมา คือ อายุระหว่าง ๓๑-๔๕ ปี ร้อยละ ๓๐.๘ จบการศึกษาระดับประถมศึกษามากที่สุด ร้อยละ ๔๗.๓ รองลงมาคือระดับมัธยมศึกษา ร้อยละ ๓๕.๐ และประชาชนส่วนใหญ่มีอาชีพเกษตรกรรมมากที่สุด ร้อยละ ๔๕.๕ รองลงมาคืออาชีพรับจ้างทั่วไป ร้อยละ ๑๗.๐

๒) ความพึงพอใจของประชาชนที่มีต่อการให้บริการ โดยภาพรวมและรายด้าน

๒.๑ โดยภาพรวมและรายด้าน ประชาชนที่เป็นกลุ่มตัวอย่างมีความพึงพอใจต่อการให้บริการขององค์การบริหารส่วนตำบลเมืองคง อำเภอคง จังหวัดนครราชสีมา คิดเป็นร้อยละ ๙๖.๕ เมื่อพิจารณาในแต่ละด้านพบว่าด้านที่ประชาชนมีความพึงพอใจมากที่สุดคือ ด้านสิ่งอำนวยความสะดวก ร้อยละ ๙๗.๗ รองลงมาคือ ด้านกระบวนการและขั้นตอน ร้อยละ ๙๗.๕ ด้านเจ้าหน้าที่ผู้ให้บริการ ร้อยละ ๙๖.๐ และด้านช่องทางการให้บริการ ร้อยละ ๙๔.๗

๒.๒ เมื่อพิจารณาจำแนกตามงาน พบว่า งานที่ประชาชนที่เป็นกลุ่มตัวอย่างมีความพึงพอใจมากที่สุดคืองานด้านการศึกษา ร้อยละ ๙๗.๕ (๑๐ คะแนน) รองลงมา คือ งานด้านส่งเสริมการเกษตร ร้อยละ ๙๖.๗ (๑๐ คะแนน) งานด้านบริการกฎหมาย ร้อยละ ๙๖.๒ (๑๐ คะแนน) และงานด้านป้องกันบรรเทาสาธารณภัย ร้อยละ ๙๕.๘ (๑๐ คะแนน)

งานที่ประเมิน	ระดับความพึงพอใจ (N=๔๐๐)					
	พอใจ		เฉย ๆ		ไม่พอใจ	
	จำนวน	ร้อยละ	จำนวน	ร้อยละ	จำนวน	ร้อยละ
งานด้านการศึกษา	๓๘	๙๗.๕	๒	๒.๕	๐	๐.๐
งานด้านบริการกฎหมาย	๓๗	๙๖.๒	๒	๒.๕	๑	๑.๓
งานด้านป้องกันบรรเทาสาธารณภัย	๑๑๕	๙๕.๘	๓	๒.๕	๒	๑.๗
งานด้านส่งเสริมการเกษตร	๑๑๖	๙๖.๗	๓	๒.๕	๑	๐.๘
รวม	๓๘๖	๙๖.๕	๑๐	๒.๕	๔	๑.๐

๓) ความพึงพอใจของประชาชนที่มีต่อการให้บริการ จำแนกตามงานที่มาใช้บริการ

๓.๑ งานด้านการศึกษา จำแนกเป็นรายด้าน

(๑) ด้านกระบวนการและขั้นตอน ประชาชนมีความพึงพอใจต่อการให้บริการขององค์การบริหารส่วนตำบลเมืองคง งานด้านการศึกษา ด้านกระบวนการและขั้นตอน พบว่า ข้อรายการที่ประชาชนมีความพึงพอใจมากที่สุดคือ ความรวดเร็วในการให้บริการ มากที่สุดร้อยละ ๙๘.๓ รองลงมาคือ ความเป็นธรรมของขั้นตอน วิธีการให้บริการ เรียงลำดับก่อนหลัง มีความเสมอภาคเท่าเทียมกัน) ร้อยละ ๙๗.๕ ตามลำดับ

ด้านกระบวนการและขั้นตอน	ระดับความพึงพอใจ					
	พอใจ		เฉย ๆ		ไม่พอใจ	
	จำนวน	ร้อยละ	จำนวน	ร้อยละ	จำนวน	ร้อยละ
๑.ขั้นตอนการให้บริการไม่ยุ่งยากซับซ้อนและมีความคล่องตัว	๓๗	๙๖.๒	๓	๓.๘	๐	๐.๐
๒.ความรวดเร็วในการให้บริการ	๓๙	๙๘.๗	๑	๑.๓	๐	๐.๐

ด้านกระบวนการและขั้นตอน	ระดับความพึงพอใจ					
	พอใจ		เฉยๆ		ไม่พอใจ	
	จำนวน	ร้อยละ	จำนวน	ร้อยละ	จำนวน	ร้อยละ
๓.ความชัดเจนในการอธิบาย ชี้แจงและแนะนำขั้นตอนในการให้บริการ	๘๐	๑๐๐	๐	๐.๐	๐	๐.๐
๔.ความเป็นธรรมของขั้นตอน วิธีการให้บริการ (เรียงลำดับก่อนหลังมีความเสมอภาคเท่าเทียมกัน)	๗๖	๙๕.๐	๔	๕.๐	๐	๐.๐
๕.ความสะดวกที่รับจากการบริการแต่ละขั้นตอน	๘๐	๑๐๐.๐	๐	๐.๐	๐	๐.๐
๖.ระยะเวลาการให้บริการมีความเหมาะสมตรงความต้องการของผู้มารับบริการ	๗๖	๙๕.๐	๔	๕.๐	๐	๐.๐
รวมเฉลี่ย	๗๘	๙๗.๕	๒	๒.๕	๐	๐.๐

(๒) ด้านเจ้าหน้าที่ผู้ให้บริการ ประชาชนมีความพึงพอใจต่อการให้บริการขององค์การบริหารส่วนตำบลเมืองคง ด้านเจ้าหน้าที่ผู้ให้บริการ พบว่าข้อรายการที่ประชาชนมีความพึงพอใจมากที่สุด คือ ความสุภาพ กิริยามารยาทของเจ้าหน้าที่ผู้ให้บริการ ความเอาใจใส่ กระตือรือร้นและความพร้อมในการให้บริการของเจ้าหน้าที่ และความซื่อสัตย์สุจริตในการปฏิบัติหน้าที่เช่น ไม่รับสินบน ไม่หาประโยชน์ในทางมิชอบ ร้อยละ ๑๐๐ รองลงมาคือ เจ้าหน้าที่มีความรู้ ความสามารถในการให้บริการ เช่น การตอบคำถาม ชี้แจงข้อสงสัย ให้คำแนะนำ ช่วยแก้ปัญหาได้ ร้อยละ ๙๘.๗ และความเหมาะสมในการแต่งกาย บุคลิกภาพลักษณะท่าทางของเจ้าหน้าที่ผู้ให้บริการ ร้อยละ ๙๗.๕

ด้านเจ้าหน้าที่ผู้ให้บริการ	ระดับความพึงพอใจ					
	พอใจ		เฉยๆ		ไม่พอใจ	
	จำนวน	ร้อยละ	จำนวน	ร้อยละ	จำนวน	ร้อยละ
๑.ความสุภาพ กิริยามารยาทของเจ้าหน้าที่ผู้ให้บริการ	๘๐	๑๐๐.๐	๐	๐.๐	๐	๐.๐
๒.ความเหมาะสมในการแต่งกายบุคลิกภาพลักษณะท่าทางของเจ้าหน้าที่ผู้ให้บริการ	๗๘	๙๗.๕	๒	๒.๕	๐	๐.๐
๓.ความเอาใจใส่ กระตือรือร้นและความพร้อมในการให้บริการของเจ้าหน้าที่	๘๐	๑๐๐.๐	๐	๐.๐	๐	๐.๐
๔.เจ้าหน้าที่มีความรู้ ความสามารถในการให้บริการ เช่น การตอบคำถาม ชี้แจงข้อสงสัยให้คำแนะนำ ช่วยแก้ปัญหาได้	๗๙	๙๘.๗	๑	๑.๓	๐	๐.๐
๕. เจ้าหน้าที่ให้บริการต่อผู้รับบริการเหมือนกันทุกราย โดยไม่เลือกปฏิบัติ	๗๗	๙๖.๒	๓	๓.๘	๐	๐.๐
๖. ความซื่อสัตย์สุจริตในการปฏิบัติหน้าที่ เช่นไม่รับสินบน ไม่หาประโยชน์ในทางมิชอบ	๘๐	๑๐๐.๐	๐	๐.๐	๐	๐.๐
รวมเฉลี่ย	๗๙	๙๘.๗	๑	๑.๓	๐	๐.๐

(๓) ด้านสิ่งอำนวยความสะดวก ประชาชนมีความพึงพอใจต่อการให้บริการขององค์การบริหารส่วนตำบลเมืองคง ด้านสิ่งอำนวยความสะดวก พบว่า ข้อรายการที่ประชาชน มีความพึงพอใจมากที่สุด คือ สถานที่ตั้งของหน่วยงาน สะดวกในการเดินทางมารับบริการ ร้อยละ ๑๐๐.๐ รองลงมาคือ ความพอเพียงพอของสิ่งอำนวยความสะดวก เช่น ที่จอดรถ ห้องน้ำ โรงอาหาร โทรศัพท์สาธารณะ ที่นั่งคอยบริการโดยรวม ร้อยละ ๙๘.๗ ความเพียงพอของอุปกรณ์/เครื่องมือในการให้บริการ และการจัดสถานที่และอุปกรณ์ ความเป็นระเบียบ สะดวกต่อการติดต่อใช้บริการ คิดเป็นร้อยละ ๙๗.๕

ด้านสิ่งอำนวยความสะดวก	ระดับความพึงพอใจ					
	พอใจ		เฉยๆ		ไม่พอใจ	
	จำนวน	ร้อยละ	จำนวน	ร้อยละ	จำนวน	ร้อยละ
๑.สถานที่ตั้งของหน่วยงาน สะดวกในการเดินทางมารับบริการ	๘๐	๑๐๐.๐	๐	๐.๐	๐	๐.๐
๒. ความเพียงพอของสิ่งอำนวยความสะดวก เช่น ที่จอดรถ ห้องน้ำ โรงอาหาร โทรศัพท์ สาธารณะ ที่นั่งคอยบริการ	๗๙	๙๘.๗	๑	๑.๓	๐	๐.๐
๓.ความสะอาดของสถานที่ให้บริการโดยรวม	๗๗	๙๖.๒	๓	๓.๘	๐	๐.๐
๔.ความเพียงพอของอุปกรณ์/เครื่องมือในการให้บริการ	๗๘	๙๗.๕	๒	๒.๕	๐	๐.๐
๕.คุณภาพและความทันสมัยของอุปกรณ์/เครื่องมือในการให้บริการ	๗๙	๙๘.๗	๑	๑.๓	๐	๐.๐
๖.การจัดสถานที่และอุปกรณ์ ความเป็นระเบียบ สะดวกต่อการติดต่อใช้บริการ	๗๘	๙๗.๕	๒	๒.๕	๐	๐.๐
๗.ป้าย ข้อความบอกจุดบริการ/ป้ายประชาสัมพันธ์ มีความชัดเจนและเข้าใจง่าย	๗๗	๙๖.๒	๓	๓.๘	๐	๐.๐
๘.ความพอใจต่อสื่อประชาสัมพันธ์/คู่มือและเอกสารให้ความรู้	๗๖	๙๕.๐	๔	๕.๐	๐	๐.๐
รวมเฉลี่ย	๗๘	๙๗.๕	๒	๒.๕	๐	๐.๐

(๔) ด้านช่องทางการบริการ ประชาชนมีความพึงพอใจต่อการให้บริการขององค์การบริหารส่วนตำบลเมืองคง ด้านช่องทางการให้บริการ พบว่า ข้อรายการที่ประชาชนมีความพึงพอใจ มากที่สุดคือ คุณภาพของช่องทางในการให้บริการโดยรวม ร้อยละ ๑๐๐.๐ รองลงมาคือ ช่องทางการให้บริการมีความหลากหลาย เช่น จุดบริการของสำนักงาน โทรศัพท์/โทรสาร ร้อยละ ๙๘.๗ และความทันสมัยของช่องทางการให้บริการ ร้อยละ ๙๖.๒

ด้านช่องทางการบริการ	ระดับความพึงพอใจ					
	พอใจ		เฉยๆ		ไม่พอใจ	
	จำนวน	ร้อยละ	จำนวน	ร้อยละ	จำนวน	ร้อยละ
๑.ช่องทางการให้บริการมีความหลากหลาย เช่น จุดบริการของสำนักงาน โทรศัพท์/โทรสาร หน่วยบริการเคลื่อนที่ บริการผ่านออนไลน์	๗๙	๙๘.๗	๑	๑.๓	๐	๐.๐
๒.ช่องทางการให้บริการมีความสะดวกและเข้าถึงง่ายในการติดต่อใช้บริการ	๗๕	๙๓.๗	๕	๖.๓	๐	๐.๐

ด้านช่องทางการบริการ	ระดับความพึงพอใจ					
	พอใจ		เฉยๆ		ไม่พอใจ	
	จำนวน	ร้อยละ	จำนวน	ร้อยละ	จำนวน	ร้อยละ
๓.ความรวดเร็วในการให้บริการของช่องทางการให้บริการ	๗๔	๙๒.๕	๖	๗.๕	๐	๐.๐
๔.ความทันสมัยของช่องทางการให้บริการ	๗๗	๙๖.๒	๓	๓.๘	๐	๐.๐
๕.คุณภาพของช่องทางการให้บริการโดยรวม	๘๐	๑๐๐.๐	๐	๐.๐	๐	๐.๐
รวมเฉลี่ย	๗๗	๙๖.๒	๓	๓.๘	๐	๐.๐

๓.๒ งานด้านบริการกฎหมาย จำแนกเป็นรายด้าน

(๑) ด้านกระบวนการและขั้นตอน ประชาชนมีความพึงพอใจต่อการให้บริการขององค์การบริหารส่วนตำบลเมืองคง พบว่าข้อรายการที่ประชาชนมีความพึงพอใจมากที่สุดคือ ความเหมาะสม ความสะดวก ที่ได้รับการบริการแต่ละขั้นตอน และระยะเวลาการให้บริการมี คิดเป็นร้อยละ ๑๐๐.๐ รองลงมาคือ ความเป็นธรรมของขั้นตอนวิธีการให้บริการ(เรียงลำดับก่อนหลังมีความเสมอภาคเท่าเทียมกัน) ร้อยละ ๙๘.๗ และ ความชัดเจนในการอธิบาย ชี้แจงและแนะนำขั้นตอนในการให้บริการ ร้อยละ ๙๗.๕

ด้านกระบวนการและขั้นตอน	ระดับความพึงพอใจ					
	พอใจ		เฉยๆ		ไม่พอใจ	
	จำนวน	ร้อยละ	จำนวน	ร้อยละ	จำนวน	ร้อยละ
๑.ขั้นตอนการให้บริการไม่ยุ่งยากซับซ้อนและมีความคล่องตัว	๗๗	๙๖.๒	๓	๓.๘	๐	๐.๐
๒.ความรวดเร็วในการให้บริการ	๗๔	๙๒.๕	๖	๗.๕	๐	๐.๐
๓.ความชัดเจนในการอธิบาย ชี้แจงและแนะนำขั้นตอนในการให้บริการ	๗๘	๙๗.๕	๒	๒.๕	๐	๐.๐
๔.ความเป็นธรรมของขั้นตอน วิธีการให้บริการ (เรียงลำดับก่อนหลังมีความเสมอภาคเท่าเทียมกัน)	๗๙	๙๘.๗	๑	๑.๓	๐	๐.๐
๕.ความสะดวกที่ได้รับการบริการแต่ละขั้นตอน	๘๐	๑๐๐.๐	๐	๐.๐	๐	๐.๐
๖.ระยะเวลาการให้บริการมีความเหมาะสมตรงความต้องการของผู้มารับบริการ	๘๐	๑๐๐.๐	๐	๐.๐	๐	๐.๐
รวมเฉลี่ย	๗๘	๙๗.๕	๒	๒.๕	๐	๐.๐

(๒) ด้านเจ้าหน้าที่ผู้ให้บริการ ประชาชนมีความพึงพอใจต่อการให้บริการขององค์การบริหารส่วนตำบลเมืองคง ด้านเจ้าหน้าที่ผู้ให้บริการ พบว่าข้อรายการที่ประชาชนมีความพึงพอใจมากที่สุดคือ ความเหมาะสมในการแต่งกายบุคลิกภาพลักษณะท่าทางของเจ้าหน้าที่ผู้ให้บริการ ร้อยละ ๙๘.๗ รองลงมาคือความสุภาพ กิริยามารยาทของเจ้าหน้าที่ผู้ให้บริการ ร้อยละ ๙๗.๕ และเจ้าหน้าที่มีความรู้ ความสามารถในการให้บริการ ร้อยละ ๙๖.๒

ด้านเจ้าหน้าที่ผู้ให้บริการ	ระดับความพึงพอใจ					
	พอใจ		เฉยๆ		ไม่พอใจ	
	จำนวน	ร้อยละ	จำนวน	ร้อยละ	จำนวน	ร้อยละ
๑.ความสุภาพ กิริยามารยาทของเจ้าหน้าที่ผู้ให้บริการ	๗๘	๙๗.๕	๒	๒.๕	๐	๐.๐
๒.ความเหมาะสมในการแต่งกายบุคลิกภาพลักษณะท่าทางของเจ้าหน้าที่ผู้ให้บริการ	๗๙	๙๘.๗	๑	๑.๓	๐	๐.๐
๓.ความเอาใจใส่ กระตือรือร้นและความพร้อมในการให้บริการของเจ้าหน้าที่	๗๕	๙๓.๗	๒	๒.๕	๓	๓.๘
๔.เจ้าหน้าที่มีความรู้ ความสามารถในการให้บริการ เช่น การตอบคำถาม ชี้แจงข้อสงสัยให้คำแนะนำ ช่วยแก้ปัญหาได้	๗๗	๙๖.๒	๒	๒.๕	๑	๑.๓
๕. เจ้าหน้าที่ให้บริการต่อผู้รับบริการเหมือนกันทุกรายโดยไม่เลือกปฏิบัติ	๗๔	๙๒.๕	๒	๒.๕	๔	๕.๐
๖. ความซื่อสัตย์สุจริตในการปฏิบัติหน้าที่ เช่นไม่รับสินบน ไม่หาประโยชน์ในทางมิชอบ	๗๓	๙๑.๒	๓	๓.๘	๔	๕.๐
รวมเฉลี่ย	๗๖	๙๕.๐	๒	๒.๕	๒	๒.๕

(๓) ด้านสิ่งอำนวยความสะดวก ประชาชนมีความพึงพอใจต่อการให้บริการขององค์การบริหารส่วนตำบลเมืองคง พบว่าข้อรายการที่ประชาชนมีความพึงพอใจมากที่สุด คือ สถานที่ตั้งของหน่วยงาน สะดวกในการเดินทางมารับบริการ และความสะอาดของสถานที่ให้บริการโดยรวม ร้อยละ ๑๐๐.๐ รองลงมา คือ ความเพียงพอของอุปกรณ์/เครื่องมือในการให้บริการ และเอกสารให้ความรู้ ร้อยละ ๙๘.๗ และคุณภาพและความทันสมัยของอุปกรณ์/เครื่องมือในการให้บริการร้อยละ ๙๗.๕

ด้านสิ่งอำนวยความสะดวก	ระดับความพึงพอใจ					
	พอใจ		เฉยๆ		ไม่พอใจ	
	จำนวน	ร้อยละ	จำนวน	ร้อยละ	จำนวน	ร้อยละ
๑.สถานที่ตั้งของหน่วยงาน สะดวกในการเดินทางมารับบริการ	๘๐	๑๐๐.๐	๐	๐.๐	๐	๐.๐
๒. ความเพียงพอของสิ่งอำนวยความสะดวก เช่น ที่จอดรถ ห้องน้ำ โรงอาหาร โทรศัพท์ สาธารณะ ที่นั่งคอยบริการ	๘๐	๑๐๐.๐	๐	๐.๐	๐	๐.๐
๓.ความสะอาดของสถานที่ให้บริการโดยรวม	๘๐	๑๐๐.๐	๐	๐.๐	๐	๐.๐
๔.ความเพียงพอของอุปกรณ์/เครื่องมือในการให้บริการ	๗๙	๙๘.๗	๑	๑.๓	๐	๐.๐
๕.คุณภาพและความทันสมัยของอุปกรณ์/เครื่องมือในการให้บริการ	๗๘	๙๗.๕	๒	๒.๕	๐	๐.๐
๖.การจัดสถานที่และอุปกรณ์ ความเป็นระเบียบ สะดวกต่อการติดต่อใช้บริการ	๗๗	๙๖.๒	๓	๓.๘	๐	๐.๐
๗.ป้าย ข้อความบอกจุดบริการ/ป้ายประชาสัมพันธ์ มีความชัดเจนและเข้าใจง่าย	๗๙	๙๘.๗	๑	๑.๓	๐	๐.๐
๘.ความพอใจต่อสื่อประชาสัมพันธ์/คู่มือและเอกสารให้ความรู้	๗๙	๙๘.๗	๑	๑.๓	๐	๐.๐
รวมเฉลี่ย	๗๙	๙๘.๗	๑	๑.๓	๐	๐.๐

(๔) ด้านช่องทางการให้บริการ ประชาชนมีความพึงพอใจต่อการให้บริการขององค์การบริหารส่วนตำบลเมืองคง พบว่าข้อรายการที่ประชาชนมีความพึงพอใจมากที่สุดคือ ช่องทางการให้บริการมีความสะดวกและเข้าถึงง่ายในการติดต่อใช้บริการ ร้อยละ ๙๗.๕ รองลงมาคือความทันสมัยของช่องทางการให้บริการ ร้อยละ ๙๕.๐ และคุณภาพของช่องทางการให้บริการโดยรวม ร้อยละ ๙๓.๗

ด้านช่องทางการให้บริการ	ระดับความพึงพอใจ					
	พอใจ		เฉยๆ		ไม่พอใจ	
	จำนวน	ร้อยละ	จำนวน	ร้อยละ	จำนวน	ร้อยละ
๑.ช่องทางการให้บริการมีความหลากหลาย เช่น จุดบริการของสำนักงาน โทรศัพท์/โทรสาร หน่วยบริการเคลื่อนที่ บริการผ่านออนไลน์	๗๔	๙๒.๕	๔	๕.๐	๒	๒.๕
๒.ช่องทางการให้บริการมีความสะดวกและเข้าถึงง่ายในการติดต่อใช้บริการ	๗๘	๙๗.๕	๒	๒.๕	๐	๐.๐
๓.ความรวดเร็วในการให้บริการของช่องทางการให้บริการ	๗๒	๙๐.๐	๔	๕.๐	๔	๕.๐
๔.ความทันสมัยของช่องทางการให้บริการ	๗๖	๙๕.๐	๒	๒.๕	๒	๒.๕
๕.คุณภาพของช่องทางการให้บริการโดยรวม	๗๕	๙๓.๗	๓	๓.๘	๒	๒.๕
รวมเฉลี่ย	๗๕	๙๓.๗	๓	๓.๘	๒	๒.๕

๓.๓ งานด้านป้องกันบรรเทาสาธารณภัย จำแนกเป็นรายด้าน

(๑) ด้านกระบวนการและขั้นตอน ประชาชนความพึงพอใจต่อการให้บริการขององค์การบริหารส่วนตำบลเมืองคง พบว่า ข้อรายการที่ประชาชนมีความพึงพอใจมากที่สุดคือ ความรวดเร็วในการให้บริการ ร้อยละ ๙๙.๒ รองลงมาคือความชัดเจนในการอธิบายชี้แจงและแนะนำขั้นตอนในการให้บริการ ร้อยละ ๙๘.๓ และขั้นตอนการให้บริการไม่ยุ่งยากซับซ้อนและมีความคล่องตัว ร้อยละ ๙๗.๕

ด้านกระบวนการและขั้นตอน	ระดับความพึงพอใจ					
	พอใจ		เฉยๆ		ไม่พอใจ	
	จำนวน	ร้อยละ	จำนวน	ร้อยละ	จำนวน	ร้อยละ
๑.ขั้นตอนการให้บริการไม่ยุ่งยากซับซ้อนและมีความคล่องตัว	๑๑๗	๙๗.๕	๒	๑.๗	๑	๐.๘
๒.ความรวดเร็วในการให้บริการ	๑๑๙	๙๙.๒	๑	๐.๘	๐	๐.๐
๓.ความชัดเจนในการอธิบาย ชี้แจงและแนะนำขั้นตอนในการให้บริการ	๑๑๘	๙๘.๓	๒	๑.๗	๐	๐.๐
๔.ความเป็นธรรมของขั้นตอน วิธีการให้บริการ(เรียงลำดับก่อนหลังมีความเสมอภาคเท่าเทียมกัน)	๑๑๔	๙๕.๐	๔	๓.๓	๒	๑.๗
๕.ความสะดวกที่ได้รับจากการบริการแต่ละขั้นตอน	๑๑๕	๙๕.๘	๓	๒.๕	๒	๑.๗
๖.ระยะเวลาการให้บริการมีความเหมาะสมตรงความต้องการของผู้มารับบริการ	๑๑๓	๙๔.๒	๖	๕.๐	๑	๐.๘
รวมเฉลี่ย	๑๑๖	๙๖.๗	๓	๒.๕	๑	๐.๘

(๒) ด้านเจ้าหน้าที่ผู้ให้บริการ ประชาชนมีความพึงพอใจต่อการให้บริการขององค์การบริหารส่วนตำบลเมืองคง พบว่าข้อรายการที่ประชาชนมีความพึงพอใจมากที่สุดคือ ความเหมาะสมในการแต่งกาย บุคลิกภาพลักษณะท่าทางของเจ้าหน้าที่ผู้ให้บริการ ร้อยละ ๙๗.๕ รองลงมา คือ ความสุภาพ กิริยามารยาทของ

เจ้าหน้าที่ผู้ให้บริการ ร้อยละ ๙๖.๗ และความเอาใจใส่ กระจื่อหรือร้อนและความพร้อมในการให้บริการของเจ้าหน้าที่ ร้อยละ ๙๕.๘

ด้านเจ้าหน้าที่ผู้ให้บริการ	ระดับความพึงพอใจ					
	พอใจ		เฉยๆ		ไม่พอใจ	
	จำนวน	ร้อยละ	จำนวน	ร้อยละ	จำนวน	ร้อยละ
๑.ความสุภาพ กิริยามารยาทของเจ้าหน้าที่ผู้ให้บริการ	๑๑๖	๙๖.๗	๓	๒.๕	๑	๐.๘
๒.ความเหมาะสมในการแต่งกายบุคลิกภาพลักษณะท่าทางของเจ้าหน้าที่ผู้ให้บริการ	๑๑๗	๙๗.๕	๒	๑.๗	๑	๐.๘
๓.ความเอาใจใส่ กระจื่อหรือร้อนและความพร้อมในการให้บริการของเจ้าหน้าที่	๑๑๕	๙๕.๘	๓	๒.๕	๒	๑.๗
๔.เจ้าหน้าที่มีความรู้ ความสามารถในการให้บริการ เช่น การตอบคำถาม ชี้แจงข้อสงสัยให้คำแนะนำ ช่วยแก้ปัญหาได้	๑๑๐	๙๑.๗	๔	๓.๓	๖	๕.๐
๕. เจ้าหน้าที่ให้บริการต่อผู้รับบริการเหมือนกันทุกรายโดยไม่เลือกปฏิบัติ	๑๑๔	๙๕.๐	๓	๒.๕	๓	๒.๕
๖. ความซื่อสัตย์สุจริตในการปฏิบัติหน้าที่ เช่นไม่รับสินบน ไม่หาประโยชน์ในทางมิชอบ	๑๑๒	๙๓.๓	๓	๒.๕	๕	๔.๒
รวมเฉลี่ย	๑๑๔	๙๕.๐	๓	๒.๕	๓	๒.๕

(๓) ด้านสิ่งอำนวยความสะดวก ประชาชนมีความพึงพอใจต่อการให้บริการขององค์การบริหารส่วนตำบลเมืองคง พบว่าข้อรายการที่ประชาชนมีความพึงพอใจมากที่สุดคือ ความสะอาดของสถานที่ให้บริการ โดยรวม มากที่สุดร้อยละ ๑๐๐.๐ รองลงมาคือความเพียงพอของสิ่งอำนวยความสะดวก ร้อยละ ๙๙.๒ และความเพียงพอของอุปกรณ์/เครื่องมือในการให้บริการ ร้อยละ ๙๘.๓

ด้านสิ่งอำนวยความสะดวก	ระดับความพึงพอใจ					
	พอใจ		เฉยๆ		ไม่พอใจ	
	จำนวน	ร้อยละ	จำนวน	ร้อยละ	จำนวน	ร้อยละ
๑.สถานที่ตั้งของหน่วยงาน สะดวกในการเดินทางมารับบริการ	๑๑๗	๙๗.๕	๒	๑.๗	๑	๐.๘
๒. ความเพียงพอของสิ่งอำนวยความสะดวก เช่น ที่จอดรถ ห้องน้ำ โรงอาหาร โทรศัพท์ สาธารณะ ที่นั่งคอยบริการ	๑๑๙	๙๙.๒	๑	๐.๘	๐	๐.๐
๓.ความสะอาดของสถานที่ให้บริการโดยรวม	๑๒๐	๑๐๐.๐	๐	๐.๐	๐	๐.๐
๔.ความเพียงพอของอุปกรณ์/เครื่องมือในการให้บริการ	๑๑๘	๙๘.๓	๒	๑.๗	๐	๐.๐
๕.คุณภาพและความทันสมัยของอุปกรณ์/เครื่องมือในการให้บริการ	๑๑๗	๙๗.๕	๒	๑.๗	๑	๐.๘
๖.การจัดสถานที่และอุปกรณ์ ความเป็นระเบียบ สะดวกต่อการติดต่อใช้บริการ	๑๑๖	๙๖.๗	๓	๑.๗	๑	๐.๘
๗.ป้าย ข้อความบอกจุดบริการ/ป้ายประชาสัมพันธ์ มีความชัดเจนและเข้าใจง่าย	๑๑๕	๙๕.๘	๓	๒.๕	๒	๑.๗
๘.ความพอใจต่อสื่อประชาสัมพันธ์/คู่มือและเอกสารให้ความรู้	๑๑๔	๙๕.๐	๓	๒.๕	๓	๒.๕
รวมเฉลี่ย	๑๑๗	๙๗.๕	๒	๑.๗	๑	๐.๘

(๔)ด้านช่องทางการให้บริการ ประชาชนมีความพึงพอใจต่อการให้บริการขององค์การบริหารส่วนตำบลเมืองคง พบว่าข้อรายการที่ประชาชนมีความพึงพอใจมากที่สุดคือ คุณภาพของช่องทางการให้บริการ โดยรวม ร้อยละ ๙๖.๗ รองลงมาคือ ความทันสมัยของทางการให้บริการ ร้อยละ ๙๕.๐ และช่องทางการให้บริการมีบริการมีความสะดวกและเข้าถึงง่ายในการติดต่อใช้บริการ ร้อยละ ๙๔.๒

ด้านช่องทางการให้บริการ	ระดับความพึงพอใจ					
	พอใจ		เฉยๆ		ไม่พอใจ	
	จำนวน	ร้อยละ	จำนวน	ร้อยละ	จำนวน	ร้อยละ
๑.ช่องทางการให้บริการมีความหลากหลาย เช่น จุดบริการของสำนักงาน โทรศัพท์/โทรสาร หน่วยบริการเคลื่อนที่ บริการผ่านออนไลน์	๑๑๒	๙๓.๓	๕	๔.๒	๓	๒.๕
๒.ช่องทางการให้บริการมีความสะดวกและเข้าถึงง่ายในการติดต่อใช้บริการ	๑๑๓	๙๔.๒	๓	๒.๕	๔	๓.๓
๓.ความรวดเร็วในการให้บริการของช่องทางการให้บริการ	๑๑๐	๙๑.๗	๖	๕.๐	๔	๓.๓
๔.ความทันสมัยของช่องทางการให้บริการ	๑๑๔	๙๕.๐	๓	๒.๕	๓	๒.๕
๕.คุณภาพของช่องทางการให้บริการโดยรวม	๑๑๖	๙๖.๗	๓	๒.๕	๑	๐.๘
รวมเฉลี่ย	๑๑๓	๙๔.๒	๔	๓.๓	๓	๒.๕

๓.๔ งานด้านส่งเสริมการเกษตร จำแนกเป็นรายด้าน

(๑) ด้านกระบวนการและขั้นตอน ประชาชนมีความพึงพอใจต่อการให้บริการขององค์การบริหารส่วนตำบลเมืองคง พบว่า ข้อรายการที่ประชาชนมีความพึงพอใจมากที่สุดคือ ขั้นตอนการให้บริการไม่ยุ่งยากซับซ้อนและมีความคล่องตัวและความเป็นธรรมของขั้นตอน วิธีการให้บริการ ร้อยละ ๑๐๐.๐ รองลงมาคือ ความสะดวกที่ได้รับจากการบริการแต่ละขั้นตอน ร้อยละ ๙๙.๒ และความรวดเร็วในการให้บริการ ร้อยละ ๙๘.๓

ด้านกระบวนการและขั้นตอน	ระดับความพึงพอใจ					
	พอใจ		เฉยๆ		ไม่พอใจ	
	จำนวน	ร้อยละ	จำนวน	ร้อยละ	จำนวน	ร้อยละ
๑.ขั้นตอนการให้บริการไม่ยุ่งยากซับซ้อนและมีความคล่องตัว	๑๒๐	๑๐๐.๐	๐	๐.๐	๐	๐.๐
๒.ความรวดเร็วในการให้บริการ	๑๑๘	๙๘.๓	๒	๑.๗	๐	๐.๐
๓.ความชัดเจนในการอธิบาย ชี้แจงและแนะนำขั้นตอนในการให้บริการ	๑๑๕	๙๕.๘	๕	๔.๒	๐	๐.๐
๔.ความเป็นธรรมของขั้นตอน วิธีการให้บริการ(เรียงลำดับก่อนหลังมีความเสมอภาคเท่าเทียมกัน)	๑๒๐	๑๐๐.๐	๐	๐.๐	๐	๐.๐
๕.ความสะดวกที่ได้รับจากการบริการแต่ละขั้นตอน	๑๑๙	๙๙.๒	๑	๐.๘	๐	๐.๐
๖.ระยะเวลาการให้บริการมีความเหมาะสมตรงความต้องการของผู้มารับบริการ	๑๑๖	๙๖.๗	๔	๓.๓	๐	๐.๐
รวมเฉลี่ย	๑๑๘	๙๘.๓	๒	๑.๗	๐	๐.๐

(๒) ด้านเจ้าหน้าที่ผู้ให้บริการ ประชาชนมีความพึงพอใจต่อการให้บริการขององค์การบริหารส่วนตำบลเมืองคง พบว่าข้อรายการที่ประชาชนมีความพึงพอใจมากที่สุดคือ ความเหมาะสมในการแต่งกาย บุคลิกภาพลักษณะท่าทางของเจ้าหน้าที่ผู้ให้บริการ ร้อยละ ๙๘.๓ รองลงมาคือ เจ้าหน้าที่ให้บริการต่อผู้รับบริการเหมือนกันทุกรายการโดยไม่เลือกปฏิบัติ ร้อยละ ๙๗.๕ และความเอาใจใส่กระตือรือร้นและความพร้อมในการให้บริการของเจ้าหน้าที่ ร้อยละ ๙๖.๗

ด้านเจ้าหน้าที่ผู้ให้บริการ	ระดับความพึงพอใจ					
	พอใจ		เฉยๆ		ไม่พอใจ	
	จำนวน	ร้อยละ	จำนวน	ร้อยละ	จำนวน	ร้อยละ
๑.ความสุภาพ กิริยามารยาทของเจ้าหน้าที่ผู้ให้บริการ	๑๑๔	๙๕.๐	๓	๒.๕	๓	๒.๕
๒.ความเหมาะสมในการแต่งกายบุคลิกภาพลักษณะท่าทางของเจ้าหน้าที่ผู้ให้บริการ	๑๑๘	๙๘.๓	๒	๑.๗	๐	๐.๐
๓.ความเอาใจใส่ กระตือรือร้นและความพร้อมในการให้บริการของเจ้าหน้าที่	๑๑๖	๙๖.๗	๓	๒.๕	๑	๐.๘
๔.เจ้าหน้าที่มีความรู้ ความสามารถในการให้บริการ เช่น การตอบคำถาม ชี้แจงข้อสงสัยให้คำแนะนำ ช่วยแก้ปัญหาได้	๑๑๓	๙๔.๒	๓	๒.๕	๔	๓.๓
๕. เจ้าหน้าที่ให้บริการต่อผู้รับบริการเหมือนกันทุกรายโดยไม่เลือกปฏิบัติ	๑๑๗	๙๗.๕	๒	๑.๗	๑	๐.๘
๖. ความซื่อสัตย์สุจริตในการปฏิบัติหน้าที่ เช่นไม่รับสินบน ไม่หาประโยชน์ในทางมิชอบ	๑๑๒	๙๓.๓	๕	๔.๒	๓	๒.๕
รวมเฉลี่ย	๑๑๕	๙๕.๘	๓	๒.๕	๒	๑.๗

(๓) ด้านสิ่งอำนวยความสะดวก ประชาชนมีความพึงพอใจต่อการให้บริการขององค์การบริหารส่วนตำบลเมืองคง พบว่าข้อรายการที่ประชาชนมีความพึงพอใจมากที่สุดคือ สถานที่ตั้งของหน่วยงาน สะดวกในการเดินทางรับบริการ และคุณภาพและความทันสมัยของอุปกรณ์/เครื่องมือในการให้บริการ ร้อยละ ๙๙.๒ รองลงมาคือ ความสะอาดของสถานที่ให้บริการโดยรวมร้อยละ ๙๘.๓ ความเพียงพอของอุปกรณ์/เครื่องมือในการให้บริการ และการจัดสถานที่และอุปกรณ์มีความเรียบร้อย สะดวกต่อการติดต่อใช้บริการ ร้อยละ ๙๗.๕

ด้านสิ่งอำนวยความสะดวก	ระดับความพึงพอใจ					
	พอใจ		เฉยๆ		ไม่พอใจ	
	จำนวน	ร้อยละ	จำนวน	ร้อยละ	จำนวน	ร้อยละ
๑.สถานที่ตั้งของหน่วยงาน สะดวกในการเดินทางมารับบริการ	๑๑๙	๙๙.๒	๑	๐.๘	๐	๐.๐
๒. ความเพียงพอของสิ่งอำนวยความสะดวก เช่น ที่จอดรถ ห้องน้ำ โรงอาหาร โทรศัพท์ สาธารณะ ที่นั่งคอยบริการ	๑๑๖	๙๖.๗	๔	๓.๓	๐	๐.๐
๓.ความสะอาดของสถานที่ให้บริการโดยรวม	๑๑๘	๙๘.๓	๒	๑.๗	๐	๐.๐
๔.ความเพียงพอของอุปกรณ์/เครื่องมือในการให้บริการ	๑๑๗	๙๗.๕	๓	๒.๕	๐	๐.๐
๕.คุณภาพและความทันสมัยของอุปกรณ์/เครื่องมือในการให้บริการ	๑๑๙	๙๙.๒	๑	๐.๘	๐	๐.๐
๖.การจัดสถานที่และอุปกรณ์ ความเป็นระเบียบ สะดวกต่อการติดต่อใช้บริการ	๑๑๗	๙๗.๕	๓	๒.๕	๐	๐.๐
๗.ป้าย ข้อความบอกจุดบริการ/ป้ายประชาสัมพันธ์ มีความชัดเจนและเข้าใจง่าย	๑๑๔	๙๕.๐	๖	๕.๐	๐	๐.๐
๘.ความพอใจต่อสื่อประชาสัมพันธ์/คู่มือและเอกสารให้ความรู้	๑๑๖	๙๖.๗	๔	๓.๓	๐	๐.๐
รวมเฉลี่ย	๑๑๗	๙๗.๕	๓	๒.๕	๐	๐.๐

(๔) ด้านช่องทางการให้บริการ ประชาชนมีความพึงพอใจต่อการให้บริการขององค์การบริหารส่วนตำบลเมืองคง พบว่าข้อรายการที่ประชาชนมีความพึงพอใจมากที่สุด ช่องทางการให้บริการมีความหลากหลาย ร้อยละ ๙๗.๕ รองลงมาคือ ความทันสมัยของช่องทางการให้บริการ ร้อยละ ๙๕.๘ และช่องทางการให้บริการมีความสะดวกและเข้าถึงง่ายในการติดต่อใช้บริการ ร้อยละ ๙๕.๐

ด้านช่องทางการให้บริการ	ระดับความพึงพอใจ					
	พอใจ		เฉยๆ		ไม่พอใจ	
	จำนวน	ร้อยละ	จำนวน	ร้อยละ	จำนวน	ร้อยละ
๑.ช่องทางการให้บริการมีความหลากหลาย เช่น จุดบริการของสำนักงาน โทรศัพท์/โทรสาร หน่วยบริการเคลื่อนที่ บริการผ่านออนไลน์	๑๑๗	๙๗.๕	๒	๑.๗	๑	๐.๘
๒.ช่องทางการให้บริการมีความสะดวกและเข้าถึงง่ายในการติดต่อใช้บริการ	๑๑๔	๙๕.๐	๓	๒.๕	๓	๒.๕
๓.ความรวดเร็วในการให้บริการของช่องทางการให้บริการ	๑๑๑	๙๒.๕	๖	๕.๐	๓	๒.๕
๔.ความทันสมัยของช่องทางการให้บริการ	๑๑๕	๙๕.๘	๓	๒.๕	๒	๑.๗
๕.คุณภาพของช่องทางการให้บริการโดยรวม	๑๑๓	๙๔.๒	๖	๕.๐	๑	๐.๘
รวมเฉลี่ย	๑๑๔	๙๕.๐	๔	๓.๓	๒	๑.๗

๔) ข้อคิดเห็นและข้อเสนอแนะอื่นๆ

ประชาชนกลุ่มตัวอย่างมีความคิดเห็นและข้อเสนอแนะต่อองค์การบริหารส่วนตำบลเมืองคง เพื่อเพิ่มประสิทธิภาพในการทำงานและบริการประชาชน ดังนี้

๔.๑ งานด้านการศึกษา

มีการให้ข้อมูลและคำแนะนำเกี่ยวกับงานด้านการศึกษาเป็นอย่างดี และมีการส่งเสริมงานด้านการศึกษาให้แก่ชุมชน เช่น การพัฒนาศักยภาพเด็ก การพัฒนาคุณภาพบุคลากรทางการศึกษา การสนับสนุนเรื่องอาหารกลางวัน นมโรงเรียน อาหารเสริม

ข้อเสนอแนะ อยากให้มีรถรับ-ส่งนักเรียน (ศูนย์เด็กเล็ก) เพื่ออำนวยความสะดวกให้แก่เด็กนักเรียน

๔.๒ งานด้านบริการกฎหมาย

มีการบริการให้คำแนะนำและความรู้เกี่ยวกับกฎหมายแก่ประชาชน บริการรวดเร็ว ให้ข้อมูลตรงจุด อำนวยความสะดวกให้แก่ประชาชนที่มาติดต่อเป็นอย่างดี

๔.๓ งานด้านป้องกันบรรเทาสาธารณภัย

มีการบริการให้คำแนะนำและความรู้เกี่ยวกับงานด้านป้องกันบรรเทาสาธารณภัยเป็นอย่างดี หน่วยงานมีการป้องกันบรรเทาสาธารณภัย และแผนการซักซ้อมเมื่อเกิดเหตุขึ้น ประชาชนมีความมั่นใจเพิ่มขึ้น

๔.๔ งานด้านส่งเสริมการเกษตร

มีการให้คำปรึกษาและแนวทางการแก้ไขปัญหาให้แก่ประชาชนเป็นอย่างดี เมื่อเกิดปัญหาเกี่ยวกับปัญหานาข้าว การหว่านข้าว และมีการประชาสัมพันธ์และการส่งเสริมให้ความรู้ด้านการเกษตรให้แก่ประชาชน

๔. การวิเคราะห์เชิงคุณภาพ

องค์การบริหารส่วนตำบลเมืองคงได้จัดทำแผนพัฒนาท้องถิ่น (พ.ศ.๒๕๖๖-๒๕๗๐) ตามกระบวนการที่บัญญัติไว้ในระเบียบกระทรวงมหาดไทย โดยผ่านการมีส่วนร่วมของประชาชน เช่น การจัดเวทีประชาคม การประชุมคณะกรรมการสนับสนุนการจัดทำแผนฯ การประชุมคณะกรรมการพัฒนาฯ เพื่อรับฟังปัญหาและความต้องการที่แท้จริงของประชาชนในพื้นที่ ก่อนนำมาจัดทำโครงการเพื่อพัฒนาพื้นที่ที่บรรลุไว้ในแผนพัฒนาท้องถิ่น (พ.ศ.๒๕๖๖-๒๕๗๐) ต่อไป

๕. สรุปผลการวิเคราะห์การติดตามและประเมินผล

องค์การบริหารส่วนตำบลเมืองคง ได้จำแนกลักษณะงานที่เกิดจากแผนพัฒนาท้องถิ่นและงบประมาณรายจ่าย ประจำปีงบประมาณ พ.ศ. ๒๕๖๖ ขององค์การบริหารส่วนตำบลเมืองคง แล้ว จึงได้นำเครื่องมือ ๗S ของ McKinsey มาเป็นเกณฑ์การจำแนกเพื่อการวิเคราะห์ในภาพรวม ประกอบด้วย

- ๑) Strategy (กลยุทธ์/แผน/ยุทธศาสตร์)
- ๒) Structure (โครงสร้าง/อำนาจหน้าที่)
- ๓) Style (รูปแบบ/รูปแบบบริหาร)
- ๔) System (ระบบ/กระบวนการ/ลำดับขั้น)
- ๕) Staff (บุคคล)
- ๖) Skill (ทักษะ)

๗) Shared Value (ค่านิยมร่วม) โดยวัดในระดับความสำคัญที่ผู้ปฏิบัติโดยเฉพาะหัวหน้าสำนัก/ผู้อำนวยการกอง โดยให้ระดับความสำคัญและแนวทางแก้ไข/ปรับปรุงด้วย

ระดับความสำคัญตาม ๗S ให้คะแนนได้ตามเกณฑ์นี้

- ๑) Strategy (กลยุทธ์) แผน/ยุทธศาสตร์ หมายถึงการกำหนดยุทธศาสตร์/กลยุทธ์/แผนงาน และการนำไปใช้
- ๒) Structure (โครงสร้าง) อำนาจหน้าที่ หมายถึง การใช้อำนาจ หน้าที่ที่ถูกต้อง และดำเนินการเป็นไปตามโครงสร้างขององค์การบริหารส่วนตำบลเมืองคง
- ๓) Style (รูปแบบ) รูปแบบบริหาร หมายถึงมีรูปแบบการบริหารที่ชัดเจนและสามารถปรับเปลี่ยนได้ตามความเหมาะสม/ไม่ใช้ส่วนตัว
- ๔) System (ระบบ) กระบวนการ/ลำดับขั้น หมายถึง เป็นไปตามระบบ ตามกระบวนการที่ถูกต้องที่กฎหมาย ระเบียบ หนังสือราชการกำหนดไว้
- ๕) Staff (บุคคล) หมายถึง ให้ความสำคัญกับข้าราชการ/พนักงานในการดำเนินการตามแผนพัฒนาท้องถิ่น การดำเนินการตามแผนการดำเนินงานที่กำหนดไว้และเสริมสร้างความรู้ด้วย
- ๖) Skill (ทักษะ) หมายถึง ให้ใช้ความรู้ ความสามารถอย่างเต็มที่ในการดำเนินการ ให้สำนัก/กอง ได้วิเคราะห์เป้าหมาย (ผลผลิตของโครงการ) อย่างชัดเจน กำหนดวัตถุประสงค์ให้สอดคล้องกับโครงการ ฯลฯ ซึ่งข้าราชการท้องถิ่นมีความรู้ ความสามารถเด่นชัดอยู่แล้ว
- ๗) Shared Value (ค่านิยมร่วม) หมายความว่า มีจิตใจร่วม ความสัมพันธ์ที่เป็นค่านิยมที่ดี เพื่อให้เกิดการพัฒนาท้องถิ่นอย่างยั่งยืน ให้ข้อมูลที่ดีและเป็นจริงที่เกิดจากค่านิยมการทำงานที่โปร่งใส

ส่วนที่ ๔ สรุปผล ข้อเสนอแนะและข้อเสนอแนะ

๑.สรุปผลการพัฒนาท้องถิ่นในภาพรวม

๑.๑ ความสำเร็จการพัฒนาตามยุทธศาสตร์

- (๑) ยุทธศาสตร์การพัฒนาด้านโครงสร้างพื้นฐาน
- (๒) ยุทธศาสตร์การบริหารราชการให้มีประสิทธิภาพ คุณภาพ
- (๓) ยุทธศาสตร์การพัฒนาด้านสาธารณสุข
- (๔) ยุทธศาสตร์การพัฒนาและส่งเสริมการศึกษา ศาสนา และวัฒนธรรม
- (๕) ยุทธศาสตร์การพัฒนาด้านคุณภาพชีวิตและสวัสดิการสังคม
- (๖) ยุทธศาสตร์การพัฒนาด้านการเกษตร เศรษฐกิจ พาณิชยกรรม
- (๗) ยุทธศาสตร์การพัฒนาด้านการกีฬา นันทนาการ และการท่องเที่ยว
- (๘) ยุทธศาสตร์การพัฒนาด้านทรัพยากรธรรมชาติและสิ่งแวดล้อม
- (๙) ยุทธศาสตร์การพัฒนาด้านความมั่นคงปลอดภัยในชีวิตและทรัพย์สิน

๑.๑.๑ ผลจากการประเมินให้คะแนนของคณะกรรมการติดตามและประเมินผลแผนพัฒนาท้องถิ่น

ความสำเร็จจากผลการประเมินการให้คะแนนการติดตามและประเมินผลยุทธศาสตร์เพื่อความสอดคล้องแผนพัฒนาท้องถิ่น ประจำปีงบประมาณ พ.ศ. ๒๕๖๖ ผลเป็นดังนี้

๑. ข้อมูลสภาพทั่วไปและข้อมูลพื้นฐานขององค์กรปกครองส่วนท้องถิ่น เต็ม ๒๐ ได้ ๑๙.๔๓ คะแนน
๒. การวิเคราะห์สถานการณ์และศักยภาพ เต็ม ๒๐ ได้ ๑๗.๕๗ คะแนน
๓. ยุทธศาสตร์ เต็ม ๖๐ ได้ ๕๘.๒๙ คะแนน ประกอบด้วย
 - ๑) ยุทธศาสตร์ชาติ ๒๐ ปี (พ.ศ. ๒๕๖๑ – ๒๕๘๑) คะแนนเต็ม ๕ ได้ ๔.๘๖ คะแนน
 - ๒) แผนพัฒนาเศรษฐกิจและสังคมแห่งชาติ คะแนนเต็ม ๕ ได้ ๔.๘๖ คะแนน
 - ๓) เป้าหมายการพัฒนาที่ยั่งยืน (Sustainable Development Goals: SDGs) คะแนนเต็ม ๕ ได้ ๔.๔๓ คะแนน
 - ๔) ยุทธศาสตร์จังหวัด คะแนนเต็ม ๕ ได้ ๔.๘๖ คะแนน
 - ๕) ยุทธศาสตร์ขององค์กรปกครองส่วนท้องถิ่นในเขตจังหวัด คะแนนเต็ม ๕ ได้ ๕.๐๐ คะแนน
 - ๖) ยุทธศาสตร์ขององค์กรปกครองส่วนท้องถิ่น คะแนนเต็ม ๕ ได้ ๕.๐๐ คะแนน
 - ๗) วิสัยทัศน์ คะแนนเต็ม ๕ ได้ ๕.๐๐ คะแนน
 - ๘) กลยุทธ์ คะแนนเต็ม ๕ ได้ ๔.๘๖ คะแนน
 - ๙) เป้าประสงค์ของแต่ละประเด็นกลยุทธ์ คะแนนเต็ม ๕ ได้ ๔.๘๖ คะแนน
 - ๑๐) จุดยืนทางยุทธศาสตร์ คะแนนเต็ม ๕ ได้ ๔.๘๖ คะแนน
 - ๑๑) แผนงาน คะแนนเต็ม ๕ ได้ ๔.๘๖ คะแนน
 - ๑๒) ความเชื่อมโยงของยุทธศาสตร์ในภาพรวม คะแนนเต็ม ๕ ได้ ๔.๘๖ คะแนน

จากผลคะแนนการติดตามและประเมินผลยุทธศาสตร์เพื่อความสอดคล้องแผนพัฒนาท้องถิ่น ประจำปีงบประมาณ พ.ศ.๒๕๖๖ ที่คณะกรรมการติดตามและประเมินผลแผนพัฒนาท้องถิ่นขององค์การบริหารส่วนตำบลเมืองคง ปีงบประมาณ พ.ศ.๒๕๖๖ ได้ให้คะแนนจากคะแนนเต็ม ๑๐๐ คะแนน ได้รับคะแนน ๙๕.๖๙ คะแนน หรือคิดเป็นร้อยละ ๙๕.๖๙

๑.๑.๒ ผลจากการนำไปจัดทำงบประมาณรายจ่ายจริงตามยุทธศาสตร์

ความสำเร็จในเชิงประเด็นยุทธศาสตร์ที่นำแผนพัฒนาท้องถิ่นไปจัดทำงบประมาณรายจ่าย ประจำปีงบประมาณ พ.ศ. ๒๕๖๖ โดยผลจากการนำไปจัดทำงบประมาณรายจ่ายจริงนั้นประกอบด้วยประเด็นยุทธศาสตร์ โครงการในแผนพัฒนาท้องถิ่น โดยเฉพาะประจำปี พ.ศ. ๒๕๖๖ จำนวน ๓๒๓ โครงการ/จำนวนเงิน ๓๑๕,๑๕๕,๕๐๐บาท โครงการในข้อบัญญัติงบประมาณรายจ่าย ประจำปีงบประมาณ พ.ศ.๒๕๖๖ จำนวน ๙๓ โครงการ จำนวนเงิน ๑๔,๑๕๙,๕๕๐บาท ดังแสดงรายการตามตารางนี้

ยุทธศาสตร์	๒๕๖๖	
	จำนวน/โครงการ	งบประมาณ/บาท
๑. การพัฒนาด้านโครงสร้างพื้นฐาน	๑๙๙	๒๙๑,๗๔๒,๕๐๐
๒. การบริหารราชการให้มีประสิทธิภาพ คุณภาพ	๑๗	๒,๐๙๐,๐๐๐
๓. การพัฒนาด้านสาธารณสุข	๑๕	๒,๑๕๘,๐๐๐
๔. การพัฒนาและส่งเสริมการศึกษา ศาสนา และวัฒนธรรม	๓๕	๑๑,๙๒๐,๐๐๐
๕. การพัฒนาด้านคุณภาพชีวิตและสวัสดิการสังคม	๑๑	๑,๒๔๐,๐๐๐
๖. การพัฒนาด้านการเกษตร เศรษฐกิจ พาณิชยกรรม	๒๒	๓,๒๑๐,๐๐๐
๗. การพัฒนาด้านการกีฬา นันทนาการ และการท่องเที่ยว	๓	๓๑๐,๐๐๐
๘. การพัฒนาทรัพยากรธรรมชาติ และสิ่งแวดล้อม	๘	๙๕๕,๐๐๐
๙. การพัฒนาด้านความมั่นคงปลอดภัยในชีวิตและทรัพย์สิน	๑๓	๑,๕๓๐,๐๐๐
รวม	๓๒๓	๓๑๕,๑๕๕,๕๐๐

๑.๒ การวัดผลในเชิงปริมาณและเชิงคุณภาพ

จำนวนโครงการ กิจกรรม งานต่าง ๆ ขององค์การบริหารส่วนตำบลเมืองคง ที่ปรากฏในแผนพัฒนาท้องถิ่น (พ.ศ. ๒๕๖๖-๒๕๗๐) ประจำปีงบประมาณ พ.ศ. ๒๕๖๖ จำนวน ๙๓ โครงการ จำนวนเงินงบประมาณ ๑๔,๑๕๙,๕๕๐ บาท และได้มีการนำมาจัดทำเป็นงบประมาณรายจ่าย และดำเนินการจริงเกิดผลในเชิงปริมาณและเชิงคุณภาพ สรุปรายละเอียดได้ตามตารางนี้

ยุทธศาสตร์	โครงการ	งบประมาณตามข้อบัญญัติ
๑. การพัฒนาด้านโครงสร้างพื้นฐาน	๓๑	๖,๓๖๗,๐๐๐
๒. การบริหารราชการให้มีประสิทธิภาพ คุณภาพ	๖	๓๐๐,๐๐๐
๓. การพัฒนาด้านสาธารณสุข	๙	๘๕๐,๐๐๐
๔. การพัฒนาและส่งเสริมการศึกษา ศาสนา และวัฒนธรรม	๑๓	๕,๓๓๒,๕๕๐
๕. การพัฒนาด้านคุณภาพชีวิตและสวัสดิการสังคม	๙	๒๖๐,๐๐๐
๖. การพัฒนาด้านการเกษตร เศรษฐกิจ พาณิชยกรรม	๙	๓๔๐,๐๐๐
๗. การพัฒนาด้านการกีฬา นันทนาการ และการท่องเที่ยว	๒	๑๕๐,๐๐๐
๘. การพัฒนาทรัพยากรธรรมชาติ และสิ่งแวดล้อม	๔	๑๒๐,๐๐๐
๙. การพัฒนาด้านความมั่นคงปลอดภัยในชีวิตและทรัพย์สิน	๑๐	๔๔๐,๐๐๐
รวม	๙๓	๑๔,๑๕๙,๕๕๐

๑.๓ ความสำเร็จการพัฒนาตามโครงการพัฒนาท้องถิ่น

๑.๓.๑ ความสำเร็จพัฒนาตามโครงการพัฒนาท้องถิ่นสู่การปฏิบัติ

องค์การบริหารส่วนตำบลเมืองคง มีการใช้จ่ายงบประมาณในการดำเนินโครงการตาม ข้อบัญญัติ งบประมาณ โดยได้มีการก่องหน้ผู้กพ่น/ลงนามในสัญญา รวม ๒ โครงการ (กั้นเงิน ณ ๓๐ กันยายน ๒๕๖๖) จำนวนเงิน ๕๗๓,๐๐๐ บาท มีการเบิกจ่ายงบประมาณจำนวน ๔๗ โครงการ จำนวนเงิน ๑๑,๙๗๙,๗๘๐ บาท สามารถจำแนกยุทธศาสตร์ตามตารางดังนี้

ยุทธศาสตร์	อนุมัติงบประมาณ		ลงนามสัญญา (ผูกพัน)		เบิกจ่าย	
	จำนวนโครงการ	งบประมาณ	จำนวนโครงการ	งบประมาณ	จำนวนโครงการ	งบประมาณ
๑. การพัฒนาด้านโครงสร้างพื้นฐาน	๓๑	๖,๓๖๗,๐๐๐	๒	๕๗๓,๐๐๐	๒๕	๕,๙๐๒,๕๖๕.๒๐
๒. การบริหารราชการให้มีประสิทธิภาพคุณภาพ	๖	๓๐๐,๐๐๐	-	-	๓	๓๒๓,๑๖๐
๓. การพัฒนาด้านสาธารณสุข	๙	๘๕๐,๐๐๐	-	-	๒	๒๓๒,๐๕๕
๔. การพัฒนาและส่งเสริมการศึกษา ศาสนา และวัฒนธรรม	๑๓	๕,๓๓๒,๕๕๐	-	-	๘	๕,๑๕๔,๔๑๕
๕. การพัฒนาด้านคุณภาพชีวิตและสวัสดิการสังคม	๙	๒๖๐,๐๐๐	-	-	๒	๕๑,๗๐๐
๖. การพัฒนาด้านการเกษตร เศรษฐกิจ พาณิชยกรรม	๙	๓๔๐,๐๐๐	-	-	๑	๑๘,๘๐๐
๗. การพัฒนาด้านการกีฬา นันทนาการ และการท่องเที่ยว	๒	๑๕๐,๐๐๐	-	-	๑	๑๐๐,๐๐๐
๘. การพัฒนาทรัพยากรธรรมชาติและสิ่งแวดล้อม	๔	๑๒๐,๐๐๐	-	-	๒	๑๓๗,๘๐๐
๙. การพัฒนาด้านความมั่นคงปลอดภัยในชีวิตและทรัพย์สิน	๑๐	๔๔๐,๐๐๐	-	-	๓	๕๙,๒๘๔.๘๐
รวม	๙๓	๑๔,๑๕๙,๕๕๐			๔๗	๑๑,๙๗๙,๗๘๐

ยุทธศาสตร์การพัฒนาด้านโครงสร้างพื้นฐาน ตั้งงบประมาณตามข้อบัญญัติ มีจำนวนโครงการทั้งหมด ๓๑ โครงการ ดำเนินการเบิกจ่าย ๒๕ โครงการ ลงนามสัญญา(กันเงิน)จำนวน ๒ โครงการ และเงินอุดหนุนเฉพาะกิจ ๔ โครงการ

ยุทธศาสตร์การบริหารราชการให้มีประสิทธิภาพ คุณภาพ ตั้งงบประมาณตามข้อบัญญัติ มีจำนวนโครงการทั้งหมด ๖ โครงการ ดำเนินการเบิกจ่าย ๓ โครงการ

ยุทธศาสตร์การพัฒนาด้านสาธารณสุข ตั้งงบประมาณตามข้อบัญญัติ มีจำนวนโครงการทั้งหมด ๙ โครงการ ดำเนินการเบิกจ่าย ๒ โครงการ

ยุทธศาสตร์การพัฒนาและส่งเสริมการศึกษา ศาสนา และวัฒนธรรม ตั้งงบประมาณตามข้อบัญญัติ มีจำนวนโครงการทั้งหมด ๑๓ โครงการ ดำเนินการเบิกจ่าย ๘ โครงการ

ยุทธศาสตร์การพัฒนาด้านคุณภาพชีวิตและสวัสดิการสังคม ตั้งงบประมาณตามข้อบัญญัติ มีจำนวนโครงการทั้งหมด ๙ โครงการ ดำเนินการเบิกจ่าย ๒ โครงการ

ยุทธศาสตร์การพัฒนาด้านการเกษตร เศรษฐกิจ พาณิชยกรรม ตั้งงบประมาณตามข้อบัญญัติ มีจำนวนโครงการทั้งหมด ๙ โครงการ ดำเนินการเบิกจ่าย ๑ โครงการ

ยุทธศาสตร์ การพัฒนาด้านการกีฬา นันทนาการ และการท่องเที่ยว ตั้งงบประมาณตามข้อบัญญัติ มีจำนวนโครงการทั้งหมด ๒ โครงการ ดำเนินการเบิกจ่าย ๑ โครงการ

ยุทธศาสตร์การพัฒนาศูนย์ราชการธรรมชาติและสิ่งแวดล้อม ตั้งงบประมาณตามข้อบัญญัติ มีจำนวนโครงการทั้งหมด ๔ โครงการ ดำเนินการเบิกจ่าย ๒ โครงการ

ยุทธศาสตร์ การพัฒนาด้านความมั่นคงปลอดภัยในชีวิตและทรัพย์สิน ตั้งงบประมาณตามข้อบัญญัติ มีจำนวนโครงการทั้งหมด ๑๐ โครงการ ดำเนินการเบิกจ่าย ๓ โครงการ

๑.๓.๒ ความพึงพอใจของประชาชนในภาพรวม

ประชาชนมีความพึงพอใจต่อผลการดำเนินงานขององค์การบริหารส่วนตำบลเมืองคง ในภาพรวม ประเด็น ข้อที่ ๑ มีการเปิดโอกาสให้ประชาชนมีส่วนร่วมในโครงการ/กิจกรรม อยู่ในระดับพอใจ คิดเป็นร้อยละ ๘๒.๘๐ รองลงมาประเด็น ข้อที่ ๔ มีการรายงานผลการดำเนินงานของโครงการ/กิจกรรมต่อสาธารณะ ระดับพอใจ ร้อยละ ๘๙.๑๐ โดยภาพรวมมีค่าเฉลี่ยระดับความพึงพอใจ อยู่ในระดับพอใจมาก คิดเป็นร้อยละ ๑๒.๖๐ ระดับพอใจ คิดเป็นร้อยละ ๘๒.๘๐ และระดับไม่พอใจ คิดเป็นร้อยละ ๕.๖๐ สรุปว่า ประชาชนส่วนใหญ่มีความพึงพอใจต่อการดำเนินงานขององค์การบริหารส่วนตำบลเมืองคง ในระดับพอใจ เฉลี่ยร้อยละ ๘๒.๘๐

๑.๓.๓ ความพึงพอใจของประชาชนในแต่ละรายยุทธศาสตร์

▶ ยุทธศาสตร์ที่ ๑ การพัฒนาด้านโครงสร้างพื้นฐาน

ประชาชนมีความพึงพอใจต่อผลการดำเนินงานขององค์การบริหารส่วนตำบลเมืองคง มากที่สุดคือ ประเด็นที่ ๓ มีการเปิดโอกาสให้ประชาชนแสดงความคิดเห็นในโครงการ / กิจกรรม ประเด็นที่ ๔ มีการรายงานผลการดำเนินงานของโครงการ / กิจกรรมต่อสาธารณะ ประเด็นที่ ๖ การดำเนินงานเป็นไปตามระยะเวลาที่กำหนด ได้คะแนน ๙.๕ คะแนน รองลงมา ประเด็นที่ ๑,๒,๓,๘ ได้คะแนน ๙.๔ คะแนน และน้อยที่สุดคือ ประเด็นที่ ๕ การเปิดโอกาสให้ประชาชนตรวจสอบการดำเนินโครงการ / กิจกรรมได้คะแนน ๘.๓ คะแนน สรุปภาพรวมความพึงพอใจในยุทธศาสตร์ที่ ๑ มีค่าเฉลี่ยเท่ากับ ๙.๓ คะแนน

▶▶ ยุทธศาสตร์ที่ ๒ การบริหารราชการให้มีประสิทธิภาพ คุณภาพ

ประชาชนมีความพึงพอใจต่อผลการดำเนินงานขององค์การบริหารส่วนตำบลเมืองคงมากที่สุด คือ ประเด็นที่ ๑ มีการเปิดโอกาสให้ประชาชนมีส่วนร่วมในการเสนอโครงการ / กิจกรรม และประเด็นที่ ๙ ประโยชน์ที่ประชาชนได้รับจากการดำเนินโครงการ / กิจกรรม ได้คะแนน ๙.๓ คะแนน และน้อยที่สุด ประเด็นที่ ๕ การเปิดโอกาสให้ประชาชนตรวจสอบการดำเนินโครงการ / กิจกรรม ได้คะแนน ๗.๓ คะแนน สรุปภาพรวมความพึงพอใจในยุทธศาสตร์ที่ ๒ มีค่าเฉลี่ยเท่ากับ ๘.๗ คะแนน

▶▶ ยุทธศาสตร์ที่ ๓ การพัฒนาด้านสาธารณสุข

ประชาชนมีความพึงพอใจต่อผลการดำเนินงานขององค์การบริหารส่วนตำบลเมืองคงมากที่สุดคือ ประเด็นที่ ๑ มีการเปิดโอกาสให้ประชาชนมีส่วนร่วมในการเสนอโครงการ/ กิจกรรม และประเด็นที่ ๘ ประโยชน์ที่ประชาชนได้รับจากการดำเนินโครงการ / กิจกรรม ได้คะแนน ๙.๕ คะแนน รองลงมา ประเด็นที่ ๕ การเปิดโอกาสให้ประชาชนตรวจสอบการดำเนินโครงการ / กิจกรรม ได้คะแนน ๘.๙ คะแนน และประเด็นได้น้อยที่สุดคือ ประเด็นที่ ๔,๖,๗ ได้คะแนน ๘.๓ คะแนน สรุปภาพรวมความพึงพอใจในยุทธศาสตร์ที่ ๓ มีค่าเฉลี่ยเท่ากับ ๘.๗ คะแนน

▶▶ ยุทธศาสตร์ที่ ๔ การพัฒนาและส่งเสริมการศึกษา ศาสนา และวัฒนธรรม

ประชาชนมีความพึงพอใจต่อผลการดำเนินงานขององค์การบริหารส่วนตำบลเมืองคงมากที่สุด คือ ประเด็นที่ ๘ ประโยชน์ที่ประชาชนได้รับจากการดำเนินโครงการ / กิจกรรม ได้คะแนน ๙.๗ คะแนน และน้อยที่สุดคือ ประเด็นที่ ๗ ผลการดำเนินโครงการ/กิจกรรมนำไปสู่การแก้ปัญหาของประชาชนในท้องถิ่น ได้คะแนน ๗.๕ คะแนน สรุปภาพรวมความพึงพอใจในยุทธศาสตร์ที่ ๔ มีค่าเฉลี่ยเท่ากับ ๘.๙ คะแนน

▶▶ ยุทธศาสตร์ที่ ๕ การพัฒนาด้านคุณภาพชีวิตและสวัสดิการสังคม

ประชาชนมีความพึงพอใจต่อผลการดำเนินงานขององค์การบริหารส่วนตำบลเมืองคงมากที่สุด คือ ประเด็นที่ ๒ มีการประชาสัมพันธ์ให้ประชาชนรับรู้ข้อมูลข่าวสารของโครงการ / กิจกรรม ได้คะแนน ๙.๔ คะแนน และรองลงมาประเด็นที่ ๑ มีการเปิดโอกาสให้ประชาชนมีส่วนร่วมในการเสนอโครงการ / กิจกรรม ได้คะแนน ๙.๓ คะแนน และน้อยที่สุด ประเด็นที่ ๕ การเปิดโอกาสให้ประชาชนตรวจสอบการดำเนินโครงการ / กิจกรรม ได้คะแนน ๘.๐ คะแนน สรุปภาพรวมความพึงพอใจในยุทธศาสตร์ที่ ๕ มีค่าเฉลี่ยเท่ากับ ๘.๗ คะแนน

▶▶ ยุทธศาสตร์ที่ ๖ การพัฒนาด้านการเกษตร เศรษฐกิจ พาณิชยกรรม

ประชาชนมีความพึงพอใจต่อผลการดำเนินงานขององค์การบริหารส่วนตำบลเมืองคงมากที่สุด คือ ประเด็น ที่ ๕ การเปิดโอกาสให้ประชาชนตรวจสอบการดำเนินโครงการ / กิจกรรม ได้คะแนน ๙.๘ รองลงมาคือประเด็นที่ ๑ มีการเปิดโอกาสให้ประชาชนมีส่วนร่วมในการเสนอโครงการ / กิจกรรมได้คะแนน ๙.๔ คะแนน และน้อยที่สุด ประเด็นที่ ๔ มีการรายงานผลการดำเนินงานของโครงการ / กิจกรรมต่อสาธารณะ ได้คะแนน ๘.๒ คะแนน สรุปภาพรวมความพึงพอใจในยุทธศาสตร์ที่ ๖ มีค่าเฉลี่ยเท่ากับ ๙.๑ คะแนน

▶▶ ยุทธศาสตร์ที่ ๗ การพัฒนาด้านการกีฬา นันทนาการ และการท่องเที่ยว

ประชาชนมีความพึงพอใจต่อผลการดำเนินงานขององค์การบริหารส่วนตำบลเมืองคงมากที่สุด คือ ประเด็นที่ ๑ มีการเปิดโอกาสให้ประชาชนมีส่วนร่วมในการเสนอโครงการ / กิจกรรม ได้คะแนน ๙.๖ คะแนน รองลงมา ประเด็นที่ ๒ มีการประชาสัมพันธ์ให้ประชาชนรับรู้ข้อมูลข่าวสารของโครงการ / กิจกรรม ได้คะแนน ๙.๔ และน้อยที่สุด คือประเด็นที่ ๕ การเปิดโอกาสให้ประชาชนตรวจสอบการดำเนินโครงการ / กิจกรรม ได้คะแนน ๘.๐ คะแนน สรุปภาพรวมความพึงพอใจในยุทธศาสตร์ที่ ๗ มีค่าเฉลี่ยเท่ากับ ๘.๕ คะแนน

▶▶ ยุทธศาสตร์ที่ ๘ การพัฒนาทรัพยากรธรรมชาติและสิ่งแวดล้อม

ประชาชนมีความพึงพอใจต่อผลการดำเนินงานขององค์การบริหารส่วนตำบลเมืองคงมากที่สุด คือ ประเด็นที่ ๑ มีการเปิดโอกาสให้ประชาชนมีส่วนร่วมในการเสนอโครงการ / กิจกรรม และประเด็นที่ ๒ ได้คะแนน ๘.๖ และน้อยที่สุด คือประเด็นที่ ๕ การเปิดโอกาสให้ประชาชนตรวจสอบการดำเนินโครงการ / กิจกรรม ได้คะแนน ๘.๒ คะแนน สรุปภาพรวมความพึงพอใจในยุทธศาสตร์ที่ ๘ มีค่าเฉลี่ยเท่ากับ ๘.๔ คะแนน

▶▶ ยุทธศาสตร์ที่ ๙ การพัฒนาด้านความมั่นคงปลอดภัยในชีวิตและทรัพย์สิน

ประชาชนมีความพึงพอใจต่อผลการดำเนินงานขององค์การบริหารส่วนตำบลเมืองคงมากที่สุด คือ ประเด็นที่ ๑ มีการเปิดโอกาสให้ประชาชนมีส่วนร่วมในการเสนอโครงการ / กิจกรรม ได้คะแนน ๙.๕ คะแนน รองลงมาประเด็นที่ ๘ ประโยชน์ที่ประชาชนได้รับจากการดำเนินโครงการ / กิจกรรม ได้คะแนน ๘.๕ คะแนน และน้อยที่สุด ประเด็นที่ ๓ มีการเปิดโอกาสให้ประชาชนแสดงความคิดเห็นในโครงการ / กิจกรรม สรุปภาพรวมความพึงพอใจในยุทธศาสตร์ที่ ๙ มีค่าเฉลี่ยเท่ากับ ๘.๑ คะแนน

สรุปผลรวมสำหรับการประเมินระดับความพึงพอใจของประชาชน ต่อผลการดำเนินงานขององค์การบริหารส่วนตำบลเมืองคง โดยภาพรวมตามยุทธศาสตร์การพัฒนา ที่มีคะแนนความพึงพอใจสูงสุดอยู่คือยุทธศาสตร์ ที่ ๑ การพัฒนาด้านโครงสร้างพื้นฐาน รองลงมา ยุทธศาสตร์ที่ ๖ การพัฒนาด้านการเกษตร เศรษฐกิจ พาณิชยกรรม และน้อยที่สุดคือ ยุทธศาสตร์ ที่ ๙ การพัฒนาด้านความมั่นคงปลอดภัยในชีวิตและทรัพย์สินแต่อย่างไรก็ตาม โครงการ/กิจกรรม ตามยุทธศาสตร์การพัฒนา ขององค์การบริหารส่วนตำบลเมืองคง ยังคงต้องปรับปรุงและพัฒนาให้ดีขึ้นไป สำหรับการทำงานขององค์การบริหารส่วนตำบลเมืองคง ต้องให้ความสำคัญประชาชนในการมีส่วนร่วม ตรวจสอบ ความโปร่งใส การบริหารงาน ร่วมคิด ร่วมสร้างร่วมพัฒนา ให้ตำบลเมืองคงอยู่ร่วมกันอย่างมีความสุข

๑.๔ ผลสำเร็จที่วัดได้

จำนวนโครงการ กิจกรรม งานต่าง ๆ ขององค์การบริหารส่วนตำบลเมืองคง ที่ปรากฏในงบประมาณรายจ่าย ประจำปีงบประมาณ พ.ศ. ๒๕๖๖ ที่นำมาจากแผนพัฒนาท้องถิ่น ประจำปีงบประมาณ พ.ศ. ๒๕๖๖ จำนวน โครงการ จำนวนเงินงบประมาณ บาท และได้มีการนำมาจัดทำเป็นงบประมาณรายจ่าย และเกิดผลสำเร็จที่วัดได้ มีการเบิกจ่ายงบประมาณจำนวน โครงการ จำนวนเงิน บาท สรุปรายละเอียดได้ตามตารางนี้

๑. ยุทธศาสตร์ด้านโครงสร้างพื้นฐาน

ลำดับที่	โครงการ	งบประมาณอนุมัติ (บาท)	เบิกจ่าย (บาท)
๑	โครงการก่อสร้างถนนคอนกรีตเสริมเหล็ก สายจากแยกศาลากลางบ้านถึงฝายน้ำล้น (สะพานขาว) บ้านห้วยน้อยสมบูรณ์ หมู่ที่ ๑๗ (ระยะต่อเนื่อง)	๓๓๐,๐๐๐.๐๐	๓๒๙,๐๐๐.๐๐
๒	โครงการก่อสร้างถนนคอนกรีตเสริมเหล็ก สายจากสระน้ำสาธารณะ ถึงที่นางบัวลอย จันท์บัวลา บ้านโนนสูง หมู่ที่ ๑๕	๒๘๗,๐๐๐.๐๐	๒๘๕,๐๐๐.๐๐

๑. ยุทธศาสตร์ด้านโครงสร้างพื้นฐาน (ต่อ)

ลำดับ ที่	โครงการ	งบประมาณอนุมัติ (บาท)	เบิกจ่าย (บาท)
๓	โครงการก่อสร้างถนนคอนกรีตเสริมเหล็ก สายเชื่อมบ้าน ตะคร้อสามัคคีถึงถนนลาดยางเมืองคอง-บ้านเหลื่อม บ้าน ห้วยน้อย หมู่ที่ ๑	๓๓๐,๐๐๐.๐๐	๓๒๘,๐๐๐.๐๐
๔	โครงการก่อสร้างถนนคอนกรีตเสริมเหล็ก สายที่นานาย ทะนงศักดิ์ พงษ์ศิริจันทร์ ถึงบ้านนายบุญมี แก้วพรหม บ้านโนนสูง หมู่ที่ ๑๕ (ระยะต่อเนื่อง)	๔๓,๐๐๐.๐๐	๔๓,๐๐๐.๐๐
๕	โครงการก่อสร้างถนนคอนกรีตเสริมเหล็ก สายบ้านนาง จุฬา ป๋องสนาม บ้านหนองบง หมู่ที่ ๑๒ ตำบลเมืองคอง เชื่อมกับบ้านโนนไร่ ตำบลคูขาด อำเภอคง จังหวัด นครราชสีมา	๑๓๐,๐๐๐.๐๐	๑๒๙,๕๐๐.๐๐
๖	โครงการก่อสร้างถนนคอนกรีตเสริมเหล็ก สายเลียบบาง รถไฟ บ้านโคกเพ็ด หมู่ที่ ๒	๓๐๑,๐๐๐.๐๐	๒๙๙,๐๐๐.๐๐
๗	โครงการก่อสร้างถนนคอนกรีตเสริมเหล็กสายกลางบ้าน ถึงบ้านนายร่วม ชาญนอก บ้านโนนตาล หมู่ที่ ๔	๑๓๔,๐๐๐.๐๐	๑๓๒,๐๐๐.๐๐
๘	โครงการก่อสร้างถนนคอนกรีตเสริมเหล็กสายคลองอีสาน เขียว เริ่มจากบ้านนางบุญแย้ม ชาญนอก บ้านโนนวัด หมู่ที่ ๖	๒๐๐,๐๐๐.๐๐	๑๙๘,๕๐๐.๐๐
๙	โครงการก่อสร้างถนนคอนกรีตเสริมเหล็กสายบ้านนาง สุนันท์ คำสมศรี ถึงบ้านนายนภดล ศรีพลกรัง บ้านกุดรัง หมู่ที่ ๘	๓๓๐,๐๐๐.๐๐	๓๒๘,๐๐๐.๐๐
๑๐	โครงการก่อสร้างถนนคอนกรีตเสริมเหล็กสายบ้านนาย ปัญญา พุ่มเฉียว ถึงถนนลาดยางตะคร้อ-ดอนขุนสนธิ บ้านตะคร้อ หมู่ที่ ๗	๓๓๐,๐๐๐.๐๐	๓๒๘,๐๐๐.๐๐
๑๑	โครงการก่อสร้างถนนคอนกรีตเสริมเหล็กสายบ้านนาย ปัญญา พุ่มเฉียว ถึงถนนลาดยางตะคร้อ-ดอนขุนสนธิ บ้านตะคร้อ หมู่ที่ ๗	๓๓๐,๐๐๐	๓๒๘,๐๐๐
๑๒	โครงการก่อสร้างถนนคอนกรีตเสริมเหล็กสายบ้านนาย เลี่ยม นนทนอก บ้านโนนตาล หมู่ที่ ๔	๖๗,๐๐๐.๐๐	๖๖,๐๐๐
๑๓	โครงการก่อสร้างถนนคอนกรีตเสริมเหล็กสายหน้าวัด หนองเสากี่ ถึงถนนลาดยางเมืองคอง-บ้านเหลื่อม บ้าน หนองเสากี่ หมู่ที่ ๕	๓๓๐,๐๐๐	๓๒๘,๐๐๐
๑๔	โครงการก่อสร้างถนนลาดยางแอสฟัลท์ติกคอนกรีต สาย กลางบ้าน บ้านโกรกตะไก่ หมู่ที่ ๑๓	๓๓๐,๐๐๐	๓๒๘,๐๐๐

๑. ยุทธศาสตร์ด้านโครงสร้างพื้นฐาน (ต่อ)

ลำดับ ที่	โครงการ	งบประมาณ อนุมัติ (บาท)	โอนเพิ่ม (บาท)	โอนลด (บาท)	ผูกพัน (บาท)	เบิกจ่าย (บาท)
๑๕	โครงการก่อสร้างถนนลูกรัง สายบ้าน นายชาญวิทย์ ภูบาลี ถึงที่นายเสาร์ ภูบาลี บ้านหนองสมอ หมู่ที่ ๑๔	๓๓๐,๐๐๐	-	-	-	๓๒๙,๐๐๐
๑๖	โครงการก่อสร้างถนนลูกรังสายบ้าน นางจันทิ ราชาคู ถึงบ้านนางสมหวัง ยิงนอก บ้านหนองบง หมู่ที่ ๑๒	๑๓๐,๐๐๐	-	-	-	๑๒๘,๕๐๐
๑๗	โครงการก่อสร้างถนนลูกรังสายเริ่มจาก ถนนคอนกรีตเสริมเหล็กสายกลางบ้าน ถึงบ้านนายสายชล บุญนอก บ้าน หนองสรวง หมู่ที่ ๓	๓๕,๐๐๐	-	-	-	๓๕,๐๐๐
๑๘	โครงการก่อสร้างท่อลอดเหลี่ยม (Box Culvert) เชื่อมสระประปาและสระวัด โนนพิมาน บ้านโนนพิมาน หมู่ที่ ๙	-	๔๓๓,๐๐	-	-	๔๓๑,๐๐๐
๑๙	โครงการวางท่อระบายน้ำคอนกรีต เสริมเหล็ก พร้อมบ่อพัก พร้อมขยาย ไหล่ถนนคอนกรีตเสริมเหล็ก สายเริ่ม จากบ้านนางสวิส กอเงินกลาง ถึงบ้าน นางทวิณท์ ศรีนอก บ้านตะคร้อ สามัคคี หมู่ที่ ๑๘	๓๓๐,๐๐๐	-	-	-	๓๒๘,๐๐๐
๒๐	โครงการก่อสร้างถนนลูกรัง สายบ้าน นายชาญวิทย์ ภูบาลี ถึงที่นายเสาร์ ภูบาลี บ้านหนองสมอ หมู่ที่ ๑๔	๓๓๐,๐๐๐	-	-	-	๓๒๙,๐๐๐
๒๑	โครงการวางท่อระบายน้ำคอนกรีต เสริมเหล็ก พร้อมบ่อพักสายจากบ้าน นายเจริญ แกะกระโทกถึงศาลปู่ตา บ้านหนองสรวง หมู่ที่ ๓	๒๕๐,๐๐๐	-	-	-	๒๔๘,๐๐๐
๒๒	โครงการวางท่อระบายน้ำคอนกรีต เสริมเหล็กพร้อมบ่อพัก พร้อมขยาย ไหล่ถนนคอนกรีตเสริมเหล็ก สาย กลางบ้านทั้งสองข้าง บ้านดอนตู หมู่ที่ ๑๐ (ระยะต่อเนื่อง)	๓๓๐,๐๐๐	-	-	-	๓๒๘,๐๐๐
๒๓	โครงการก่อสร้างแก่งกั้นลำห้วย สาธารณะประโยชน์ บริเวณหน้า โรงเรียนตลุกหินปูน บ้านโนนพิมาน หมู่ที่ ๙	๒๘๗,๐๐๐	-	-	-	๒๘๕,๐๐๐

๑. ยุทธศาสตร์ด้านโครงสร้างพื้นฐาน (ต่อ)

ลำดับ ที่	โครงการ	งบประมาณ อนุมัติ (บาท)	โอนเพิ่ม (บาท)	โอนลด (บาท)	ผูกพัน (บาท)	เบิกจ่าย (บาท)
๒๔	โครงการขยายเขตไฟฟ้าพร้อมติดตั้งโคมไฟฟ้าแสงสว่างบ้านโนนตาล หมู่ที่ ๔	-	๑๒๘,๘๙๐	-	-	๑๒๘,๘๘๘.๙๙
๒๕	โครงการขยายเขตไฟฟ้าพร้อมติดตั้งโคมไฟฟ้าแสงสว่าง บ้านคางสามัคคี หมู่ที่ ๑๑	๓๓๐,๐๐๐	๓,๒๐๐	-	-	๓๓๓,๑๖๑.๖๒
๒๖	โครงการขยายเขตไฟฟ้าพร้อมติดตั้งโคมไฟฟ้าแสงสว่าง บ้านโนนวัด หมู่ที่ ๖	๑๓๐,๐๐๐	๕,๕๐๐	-	-	๑๓๕,๔๓๓.๑๑
๒๗	โครงการขยายเขตไฟฟ้าพร้อมติดตั้งโคมไฟฟ้าแสงสว่าง บ้านหนองบง หมู่ที่ ๑๒	๗๐,๐๐๐.๐๐	๑,๐๐๐	-	-	๗๐,๕๘๑.๔๘
๒๘	โครงการก่อสร้างรางระบายน้ำคอนกรีตเสริมเหล็ก สายบ้านนางสาวลำจาง ชาญนอก ถึงบ้านนายอำนาจ ปานนอก บ้านผาสุข หมู่ที่ ๑๖	๓๓๐,๐๐๐	-	-	๓๒๖,๐๐๐	-
๒๙	โครงการต่อเติมอาคารป้องกันและบรรเทาสาธารณภัย องค์การบริหารส่วนตำบลเมืองคง	๒๔๙,๐๐๐.๐๐	-	-	๒๔๗,๐๐๐	-
	รวม					๕,๙๐๒,๕๖๕.๒๐

๒. การบริหารราชการให้มีประสิทธิภาพ คุณภาพ

ลำดับ ที่	โครงการ	งบประมาณอนุมัติ (บาท)	โอนเพิ่ม (บาท)	เบิกจ่าย (บาท)
๑	โครงการอบรมคุณธรรมจริยธรรมของบุคลากร อบต.เมืองคง	๑๐,๐๐๐	๕,๐๐๐	๑๓,๗๔๐
๒	โครงการอบรมศึกษาดูงานนอกสถานที่	๒๐๐,๐๐๐	๑๐๐,๐๐๐	๒๘๒,๕๔๐
๓	โครงการปรับปรุงแผนที่ภาษีและทะเบียนทรัพย์สิน	๕๐,๐๐๐	-	๒๖,๘๘๐
	รวม		๑๐๕,๐๐๐	๓๒๓,๑๖๐

๓. การพัฒนาด้านสาธารณสุข

ลำดับ ที่	โครงการ	งบประมาณอนุมัติ (บาท)	เบิกจ่าย (บาท)
๑	โครงการป้องกันโรคไข้เลือดออก	๑๐๐,๐๐๐	๑๓๒,๐๗๕.๑๐
๒	โครงการสัตว์ปลอดโรค คนปลอดภัย จากโรคพิษสุนัขบ้า	๑๐๐,๐๐๐	๙๙,๙๘๐.๐๐
รวม			๒๓๒,๐๕๕.๑๐

๔. การพัฒนาและส่งเสริมการศึกษา ศาสนา และวัฒนธรรม

ลำดับ ที่	โครงการ	งบประมาณ อนุมัติ (บาท)	โอนเพิ่ม (บาท)	โอนลด (บาท)	เบิกจ่าย (บาท)
๑	โครงการจัดงานวันเด็ก	๗๐,๐๐๐	๒๐,๐๐๐	-	๙๐,๐๐๐
๒	โครงการสนับสนุนค่าใช้จ่ายการบริหาร สถานศึกษา	๔๖๑,๕๕๐	-	-	๓๖๘,๐๗๖
๓	โครงการอบรมผู้ปกครองในการจัดการศึกษา และเลี้ยงดูบุตร	๑๐,๐๐๐	-	-	๙,๙๒๗
๔	เงินอุดหนุนสำหรับสนับสนุนอาหารกลางวัน	๔,๖๒๐,๐๐๐	-	-	๔,๕๖๒,๙๔๒
๕	โครงการจัดงานวันแม่ของศูนย์พัฒนาเด็กเล็ก อบต.เมืองคง	๑๐,๐๐๐	-	-	๙,๙๖๐
๖	โครงการส่งเสริมกิจกรรมวันเข้าพรรษา	๒๐,๐๐๐	๒๐,๐๐๐	-	๓๗,๕๑๐
๗	โครงการส่งเสริมกิจกรรมวันลอยกระทง	๕๐,๐๐๐	๒๐,๐๐๐	๕,๐๐๐	๖๕,๐๐๐
๘	โครงการงานพิธีบวงสรวงท่านท้าวสุรนารี และงานฉลองชัยชนะท่านท้าวสุรนารี	๑๑,๐๐๐	-	-	๑๑,๐๐๐
รวม					๕,๑๕๔,๔๑๕

๕. การพัฒนาด้านคุณภาพชีวิตและสวัสดิการสังคม

ลำดับ ที่	โครงการ	งบประมาณอนุมัติ (บาท)	โอนเพิ่ม (บาท)	โอนลด (บาท)	เบิกจ่าย (บาท)
๑	โครงการส่งเสริมกิจกรรมผู้สูงอายุ	๕๐,๐๐๐	-	-	๓๙,๗๐๐
๒	โครงการส่งเสริมผลิตภัณฑ์ OTOP และ การบรรจุผลิตภัณฑ์	๑๐,๐๐๐	๑๐,๐๐๐	-	๑๒,๐๐๐
รวม					๕๑,๗๐๐

๖. การพัฒนาด้านการเกษตร เศรษฐกิจ พาณิชยกรรม

ลำดับ ที่	โครงการ	งบประมาณ อนุมัติ (บาท)	โอนเพิ่ม (บาท)	โอนลด (บาท)	เบิกจ่าย (บาท)
๑	โครงการส่งเสริมเกษตรกรอินทรีย์ชีวภาพ	๒๐,๐๐๐	-	-	๑๘,๘๐๐
รวม					๑๘,๘๐๐

๗. การพัฒนาด้านการกีฬา นันทนาการ และการท่องเที่ยว

ลำดับ ที่	โครงการ	งบประมาณ อนุมัติ (บาท)	โอน เพิ่ม (บาท)	โอนลด (บาท)	เบิกจ่าย (บาท)
๑	โครงการกีฬาตำบลเมืองคงต้านภัยยาเสพติด	๑๐๐,๐๐๐	-	-	๑๐๐,๐๐๐
	รวม				๑๐๐,๐๐๐

๘. การพัฒนาด้านทรัพยากรธรรมชาติและสิ่งแวดล้อม

ลำดับ ที่	โครงการ	งบประมา ณอนุมัติ (บาท)	โอนเพิ่ม (บาท)	โอนลด (บาท)	เบิกจ่าย (บาท)
๑	โครงการท้องถิ่นไทย รวมใจภักดิ์ รักษาพื้นที่สีเขียว	๗๐,๐๐๐	๕๐,๐๐๐	-	๑๑๘,๒๐๐
๒	โครงการส่งเสริมและอนุรักษ์พันธุกรรมพืช	๒๐,๐๐๐	-	-	๑๙,๖๐๐
	รวม				๑๓๗,๘๐๐

๙. การพัฒนาด้านความมั่นคงปลอดภัยในชีวิตและทรัพย์สิน

ลำดับ ที่	โครงการ	งบประมาณ อนุมัติ (บาท)	โอนเพิ่ม (บาท)	โอนลด (บาท)	เบิกจ่าย (บาท)
๑	โครงการช่วยเหลือประชาชนเพื่อเฝ้าระวังและ ฟื้นฟูหลังเกิดภัยให้แก่ผู้ประสบสาธารณภัย หรือภัยพิบัติฉุกเฉิน	๒๐๐,๐๐๐	-	-	๘,๒๐๐
๒	โครงการป้องกันอุบัติเหตุทาง ท้องถนน ในช่วงเทศกาลต่างๆ	๕๐,๐๐๐	-	-	๓๑,๐๘๔.๘๐
๓	โครงการศูนย์ปฏิบัติการร่วมในการช่วยเหลือ ประชาชนขององค์การปกครองส่วนท้องถิ่น	๒๐,๐๐๐	-	-	๒๐,๐๐๐
	รวม				๕๙,๒๘๔.๘๐

ยุทธศาสตร์ที่ ๑ การพัฒนาด้านโครงสร้างพื้นฐาน จำนวนโครงการในแผนพัฒนาท้องถิ่น มีจำนวนโครงการทั้งหมด ๑๙๙ โครงการ งบประมาณ ๒๙๑,๗๔๒,๕๐๐ บาท ตั้งไว้ในข้อบัญญัติงบประมาณรายจ่ายประจำปี ๒๕๖๖ จำนวน ๓๔ โครงการ งบประมาณ ๖,๓๖๗,๐๐๐ บาท มีการเบิกจ่าย ๒๗ โครงการ งบประมาณ ๕,๙๐๒,๕๖๕.๒๐ บาท

ยุทธศาสตร์ที่ ๒ การบริหารราชการให้มีประสิทธิภาพ คุณภาพ จำนวนโครงการในแผนพัฒนาท้องถิ่น มีจำนวนโครงการทั้งหมด ๑๗ โครงการ งบประมาณ ๒,๐๙๐,๐๐๐ บาท ตั้งไว้ในข้อบัญญัติงบประมาณรายจ่ายประจำปี ๒๕๖๖ จำนวน ๖ โครงการ งบประมาณ ๓๐๐,๐๐๐ บาท และ มีการเบิกจ่าย ๓ โครงการ งบประมาณ ๓๒๓,๑๖๐ บาท

ยุทธศาสตร์ที่ ๓ การพัฒนาด้านสาธารณสุข จำนวนโครงการในแผนพัฒนาท้องถิ่น มีจำนวนโครงการทั้งหมด ๑๕ โครงการ งบประมาณ ๒,๑๕๘,๐๐๐ บาท ตั้งไว้ในข้อบัญญัติงบประมาณรายจ่ายประจำปี ๒๕๖๖ จำนวน ๙ โครงการ งบประมาณ ๘๕๐,๐๐๐ บาท และ มีการเบิกจ่าย ๒ โครงการ งบประมาณ ๒๓๒,๐๕๕ บาท

ยุทธศาสตร์ที่ ๔ การพัฒนาและส่งเสริมการศึกษา ศาสนาและวัฒนธรรม จำนวนโครงการในแผนพัฒนาท้องถิ่น มีจำนวนโครงการทั้งหมด ๓๕ โครงการ งบประมาณ ๑๑,๙๒๐,๐๐๐ บาท ตั้งไว้ในข้อบัญญัติงบประมาณรายจ่ายประจำปี ๒๕๖๖ จำนวน ๑๓ โครงการ งบประมาณ ๕,๓๓๒,๕๕๐ บาท และ มีการเบิกจ่าย ๘ โครงการ งบประมาณ ๕,๑๕๔,๔๑๕ บาท

ยุทธศาสตร์ที่ ๕ การพัฒนาด้านคุณภาพชีวิตและสวัสดิการจำนวนโครงการในแผนพัฒนาท้องถิ่น มีจำนวนโครงการทั้งหมด ๑๑ โครงการ งบประมาณ ๑,๒๔๐,๐๐๐ บาท ตั้งไว้ในข้อบัญญัติงบประมาณรายจ่ายประจำปี ๒๕๖๖ จำนวน ๙ โครงการ งบประมาณ ๒๖๐,๐๐๐ บาท และ มีการเบิกจ่าย ๒ โครงการ งบประมาณ ๕๑,๗๐๐ บาท

ยุทธศาสตร์ที่ ๖ การพัฒนาด้านการเกษตร เศรษฐกิจ พาณิชยกรรม จำนวนโครงการในแผนพัฒนาท้องถิ่น มีจำนวนโครงการทั้งหมด ๒๒ โครงการ งบประมาณ ๓,๒๑๐,๐๐๐ บาท ตั้งไว้ในข้อบัญญัติงบประมาณรายจ่ายประจำปี ๒๕๖๖ จำนวน ๙ โครงการ งบประมาณ ๓๔๐,๐๐๐ บาท และ มีการเบิกจ่าย ๑ โครงการ งบประมาณ ๑๘,๘๐๐ บาท

ยุทธศาสตร์ที่ ๗ การพัฒนาด้านการกีฬา นันทนาการ และการท่องเที่ยว จำนวนโครงการในแผนพัฒนาท้องถิ่น มีจำนวนโครงการทั้งหมด ๓ โครงการ งบประมาณ ๓๑๐,๐๐๐ บาท ตั้งไว้ในข้อบัญญัติงบประมาณรายจ่ายประจำปี ๒๕๖๖ จำนวน ๒ โครงการ งบประมาณ ๑๕๐,๐๐๐ บาท และ มีการเบิกจ่าย ๑ โครงการ งบประมาณ ๑๐๐,๐๐๐ บาท

ยุทธศาสตร์ที่ ๘ การพัฒนาทรัพยากรธรรมชาติและสิ่งแวดล้อม จำนวนโครงการในแผนพัฒนาท้องถิ่น มีจำนวนโครงการทั้งหมด ๘ โครงการ งบประมาณ ๙๕๕,๐๐๐ บาท ตั้งไว้ในข้อบัญญัติงบประมาณรายจ่ายประจำปี ๒๕๖๖ จำนวน ๔ โครงการ งบประมาณ ๑๒๐,๐๐๐ บาท และ มีการเบิกจ่าย ๒ โครงการ งบประมาณ ๑๓๗,๘๐๐ บาท

ยุทธศาสตร์ที่ ๙ การพัฒนาด้านความมั่นคงปลอดภัยในชีวิต และทรัพย์สิน จำนวนโครงการในแผนพัฒนาท้องถิ่น มีจำนวนโครงการทั้งหมด ๑๓ โครงการ งบประมาณ ๑,๕๓๐,๐๐๐ บาท ตั้งไว้ในข้อบัญญัติงบประมาณรายจ่ายประจำปี ๒๕๖๖ จำนวน ๑๐ โครงการ งบประมาณ ๔๔๐,๐๐๐ บาท และ มีการเบิกจ่าย ๓ โครงการ งบประมาณ ๕๙,๒๘๔,๘๐ บาท

-สรุปจากการติดตามผลการดำเนินงานตามแผนพัฒนาองค์การบริหารส่วนตำบลเมืองคง ในภาพรวมมีจำนวนโครงการที่ทั้งหมดตามแผนพัฒนาท้องถิ่น(พ.ศ.๒๕๖๖-๒๕๗๐) เฉพาะปี ๒๕๖๖ มีจำนวนโครงการ ๓๒๓ โครงการ งบประมาณ ๓๑๕,๑๕๕,๕๐๐ บาท ตั้งในข้อบัญญัติงบประมาณได้จำนวน ๙๖ โครงการ งบประมาณ เป็นเงิน ๑๔,๑๕๙,๕๕๐ บาท มีการเบิกจ่ายจำนวน ๔๙ โครงการ งบประมาณ ๑๑,๙๗๙,๗๘๐ บาท คิดเป็นความสำเร็จของโครงการตามแผนพัฒนาท้องถิ่น เป็นร้อยละ ๑๕.๑๗ และคิดเป็นความสำเร็จของโครงการตามข้อบัญญัติงบประมาณ ๒๕๖๖ เป็นร้อยละ ๕๑.๐๕

๒. ข้อสังเกตและเสนอแนะเพื่อการพัฒนาท้องถิ่นในอนาคต

เพื่อให้ตามติดตามและประเมินผลแผนพัฒนาขององค์การบริหารส่วนตำบลเมืองคงประจำปีงบประมาณ พ.ศ.๒๕๖๖ (ระหว่างเดือนตุลาคม ๒๕๕๖๕ – กันยายน ๒๕๖๖) เป็นไปด้วยความถูกต้องและบรรลุเป้าหมายตามระเบียบกระทรวงมหาดไทยและข้อสั่งการของกรมส่งเสริมการปกครองท้องถิ่นดังกล่าว องค์การบริหารส่วนตำบลเมืองคงจึงได้ดำเนินการนำเข้าสู่ข้อมูลแผนพัฒนาท้องถิ่น (พ.ศ.๒๕๖๖ – ๒๕๗๐) ประจำปีงบประมาณ พ.ศ.๒๕๖๖ ในระบบ e-plan และได้นำข้อมูลในระบบอีแพลนดังกล่าวมาใช้ในการติดตามและประเมินผลแผนพัฒนาท้องถิ่นครั้งนี้ ซึ่งในครั้งนี้นี้ก็ยังคงควรมีการปรับปรุงเพื่อให้มีประสิทธิภาพและประสิทธิผลต่อไปในครั้งหน้า ดังนี้

๑. การติดตามและประเมินผลแผนพัฒนาขององค์การบริหารส่วนตำบล คณะกรรมการติดตามและประเมินผลแผนพัฒนาองค์การบริหารส่วนตำบลเมืองคง ควรมีเสนอการกำหนดเครื่องมืออุปกรณ์ สิ่งที่ใช้เป็นสื่อสำหรับการติดตามและประเมินผลที่หลากหลายและมีแนวทางเลือกที่หลากหลาย

๒. คณะกรรมการพัฒนาท้องถิ่นควรเห็นความสำคัญ ในการจัดประชุมประชาคมท้องถิ่น ส่วนราชการและรัฐวิสาหกิจที่เกี่ยวข้อง เพื่อรับทราบปัญหา ความต้องการ ประเด็นการพัฒนา และประเด็นที่เกี่ยวข้องตลอดจนความช่วยเหลือทางวิชาการ และแนวทางปฏิบัติที่เหมาะสมกับสภาพพื้นที่ เพื่อนำมา กำหนดแนวทางการจัดทำแผนยุทธศาสตร์การพัฒนา

๓. ผู้บริหารควรเร่งรัดให้มีการดำเนินโครงการในช่วงต้นปีงบประมาณมากกว่าการทำโครงการโครงสร้างพื้นฐานที่ใช้งบประมาณมากกว่าโครงการกิจกรรม เพราะอาจจะทำให้สิ้นปีงบประมาณ องค์การบริหารส่วนตำบลจะไม่สามารถดำเนินการให้บรรลุวัตถุประสงค์ที่กำหนดไว้ในแผนพัฒนาได้ และอาจทำให้ประชาชนไม่พึงพอใจในการดำเนินงาน เพราะไม่สามารถดำเนินการแก้ไขปัญหาให้กับประชาชนได้ตาม ความต้องการสูงสุดของประชาชน

๔. สำนัก/ กองต่าง ๆ ควรให้ความสำคัญกับการให้ข้อมูลต่อคณะกรรมการติดตามและประเมินผลแผนพัฒนาท้องถิ่นมากกว่านี้ และให้ความสำคัญในการติดตามและประเมินผลแผนพัฒนาท้องถิ่นของ องค์การบริหารส่วนตำบลเมืองคงด้วย

๕. การจัดทำ/การเพิ่มเติม/การเปลี่ยนแปลงแผนพัฒนาท้องถิ่นขององค์การบริหารส่วนตำบลเมืองคง ทุกครั้ง สำนัก/กองต่าง ๆ ควรให้ความสำคัญกับการลงข้อมูลให้ครบถูกต้องตามแบบที่ กระทรวงมหาดไทยกำหนดพร้อมทั้งอธิบายเหตุและผลในการดำเนินการด้วย และเขียนรายละเอียดลงในเค้าโครงการเขียนโครงการให้ครบถ้วนถูกต้องด้วย

๖. สำหรับครุภัณฑ์บริการสาธารณะที่ไม่ได้เขียนเป็นโครงการนั้นข้าราชการหรือสำนัก/กองที่รับผิดชอบ ต้องลงรายละเอียดคุณลักษณะให้ครบถูกต้องหรืออาจแสดงที่มาของครุภัณฑ์ดังกล่าวให้ชัดเจน

๒.๑ ข้อสังเกต

๒.๑.๑ โครงการพัฒนาด้านโครงสร้างพื้นฐาน มีการดำเนินงานตามเป้าหมาย มีความสำเร็จมากกว่าทุกด้าน แต่ควรคำนึงถึงโครงการพัฒนาด้านอื่นๆ ด้วย

๒.๑.๒ โครงการพัฒนาที่บรรจุในแผนพัฒนาท้องถิ่น มีการเพิ่มเติมหรือเปลี่ยนแปลงอยู่เสมอ เนื่องด้วยปัญหาความต้องการ ยังไม่ครอบคลุมทั้งหมด

๒.๑.๓ โครงการพัฒนา เมื่อพิจารณาหลายปีที่ผ่านมา มีโครงการพัฒนาที่ตั้งไว้ในงบประมาณแต่ไม่ได้ดำเนินการ ซึ่งก่อให้เกิดผลสัมฤทธิ์ ค่าของงานไม่เป็นไปตามเป้าหมายที่วางไว้

๒.๑.๔ ผลการติดตามและประเมินโครงการพัฒนา ตามรายยุทธศาสตร์การพัฒนา เห็นได้ว่าการโอนงบประมาณ เพิ่มขึ้นจำนวนมาก จากการประมาณการไว้ ก่อผลกระทบต่อโครงการพัฒนาที่ต้องมีการโอนลดงบประมาณ หรือไม่ก็ได้ดำเนินโครงการนั้นเนื่องจากงบประมาณไม่พอดำเนินโครงการ

๒.๑.๕ โครงการพัฒนาตามข้อบัญญัติงบประมาณรายจ่ายประจำปี มีผลสำเร็จของการดำเนินงานได้ไม่ถึงร้อยละ ๖๐ ของโครงการพัฒนาทั้งหมด

๒.๒ ข้อเสนอแนะ

๒.๒.๑ โครงการที่ได้รับอนุมัติงบประมาณให้ดำเนินการแล้ว ไม่ควรโอนงบประมาณเพิ่มในภายหลัง เพราะสะท้อนให้เห็นถึงความล้มเหลวในการบริหารงบประมาณที่ผิดพลาดอันเนื่องมาจากขาดการวิเคราะห์การใช้จ่ายงบประมาณอย่างรอบด้าน ควรมีการตั้งงบประมาณให้สอดคล้องกับการเบิกจ่ายจริง

๒.๒.๒ โครงการ / กิจกรรมที่ได้ตั้งงบประมาณในข้อบัญญัติงบประมาณแล้ว ควรเร่งรัดดำเนินโครงการ/กิจกรรมให้เสร็จสิ้นภายในปีงบประมาณนั้นๆ

๒.๒.๓ โครงการ/กิจกรรมที่มีการดำเนินงานอย่างต่อเนื่องเป็นประจำทุกปีงบประมาณ ควรมีการเปลี่ยนแปลงรูปแบบการจัดงานที่แตกต่างไปจากเดิมบ้าง โดยเน้นประโยชน์ของชุมชนเป็นสำคัญ

๒.๒.๔ ทุกแผนงาน/โครงการที่บรรจุไว้ในแผนพัฒนาควรคำนึงถึงความเป็นไปได้ในเรื่องของความพร้อมด้านพื้นที่ ประโยชน์ที่คาดว่าจะได้รับ ผลกระทบทั้งทางตรงและทางอ้อม และสถานะทางการเงิน การคลังของท้องถิ่นเป็นสำคัญ ทั้งนี้เพื่อประโยชน์ในการขอรับการสนับสนุนงบประมาณจากหน่วยงานภายนอก

๒.๒.๕ ส่งเสริมให้ประชาชนมีส่วนร่วมในการดำเนินกิจกรรมขององค์การบริหารส่วนตำบล เมืองคง ให้มากขึ้น ทั้งก่อนการดำเนินโครงการ ระหว่างดำเนินโครงการ และเมื่อเสร็จสิ้นโครงการ โดยหาแนวทาง วิธีการให้เกิดกระบวนการมีส่วนร่วมของประชาชนในทุกขั้นตอนของการดำเนินโครงการ รวมถึงการเปิดโอกาสให้ประชาชนได้รับรู้ ตรวจสอบการดำเนินโครงการให้มากขึ้น

๒.๒.๖ ควรมีการสำรวจข้อมูลพื้นฐานขององค์การบริหารส่วนตำบลเมืองคง และมีฐานข้อมูลที่เป็นปัจจุบัน เพื่อสามารถใช้ประกอบเป็นข้อมูลในการวิเคราะห์สภาพแวดล้อมของชุมชน เพื่อนำไปสู่แนวทางการกำหนดทิศทางการพัฒนาที่สามารถสนองตอบความต้องการของประชาชนและสามารถแก้ไขปัญหาเป็นไปอย่างรวดเร็ว

๒.๒.๗ ควรมีการประชาสัมพันธ์ข้อมูลข่าวสาร การดำเนินโครงการให้ประชาชนรับทราบอย่างทั่วถึงด้วยวิธีการต่างๆ ที่สามารถเข้าถึงประชาชน ชุมชน ให้ได้รับข้อมูลข่าวสารมากที่สุด

๒.๒.๘ ควรมีการบริหารจัดการงบประมาณอย่างเหมาะสม ตลอดจนดำเนินการโครงการพัฒนาให้ครอบคลุมทุกพื้นที่อย่างทั่วถึง

.....